



NİTSO

Niğde Ticaret ve Sanayi Odası

Sayılarla Niğde



2008





Niğde Ticaret ve Sanayi Odası

Sayılarla Niğde



2008

Dr. Cihat POLAT

Nurcan KILINÇ

Niğde - 2008

Niğde Ticaret ve Sanayi Odası Yayınları
NiTSO Yayın Sıra No: 3

Sayılarla Niğde: Niğde Sosyo-Ekonomik Raporu 2008

Polat, Cihat; Kılınç, Nurcan

Basım Yeri: Niğde Basım Yılı: 2008

ISBN: 978-9944-5742-2-8

İsteme Adresi

Niğde Ticaret ve Sanayi Odası

Bankalar Cad. No: 17

51100 Niğde

Tel: 0 388 233 55 01 Faks: 0 388 233 55 00

İnternet: www.nitso.org.tr

Dizgi-Baskı

Form Basın Yayın Tic. ve San. Ltd. Şti.

Esenbey Mah. El Hacı Mahmut Cad.

Sarıyıcı Apt. Altı - No: 52/B

51100 Niğde

Tel: 0 388 233 52 00 Faks: 0 388 213 20 51

formgundem@hotmail.com

© Niğde Ticaret ve Sanayi Odası
Her hakkı mahfuzdur. Kaynak gösterilmeden alıntı yapılamaz.



Serdar ECEMiŞ
Yönetim Kurulu Başkanı

Niğde Artık Sayılarda

Niğde ile ilgili bilgi ve veri elde etmek isteyen kişi ve kuruluşların ilk başvurduğu yerlerden birisi şüphesiz ki Niğde Ticaret ve Sanayi Odası olmaktadır. Odamız eskiden beri bu konuda çeşitli taleplerle karşılaşmaktadır. İşadamları başta olmak üzere- gazeteciler, akademisyenler, araştırmacılar, Niğde ile ilgilenen çeşitli meslektan kişiler ve ilgili kuruluşlar odamızdan sürekli olarak Niğde ile ilgili çok çeşitli konularda veri talep etmektedirler. Odamız her ne kadar bu kişi ve kuruluşların taleplerinden -odamızla ilgili olanlarını- mümkün olduğu kadar karşılamaya gayret gösterse de, talep edilen verilerin çeşitliliği, zaman zaman onları gerektiği şekilde karşılamamıza engel olmaktadır. Halbuki bir il hakkındaki en somut şey, o il ile ilgili verilerdir. Bu anlamda veriler bir ilin konuşan dilidir. Hakkında yeterli veri bulunmayan bir il, kendini yeterince anlatamaz; yeterince ifade edemez; yeterince ilgi çekemez ve ticaret erbabı, yatırımcılar, bürokratik mekanizmalar ve araştırmacılar gibi ilgililer tarafından değerlendirmeye alınmaz. Niğde'nin bu çerçevede böyle bir rapora uzun süreden beri önemli bir ihtiyacı bulunuyordu. Bundan sonra Niğde ile ilgilenen her türlü kişi ve kuruluş ilimizle ilgili yeterli, derli-toplu, tek elden ve sağlıklı verileri bulabileceklerdir. İlgililer, ihtiyaç duydukları veriler için çok çeşitli kişi ve kuruluşları ziyaret etmek ve gereksiz yere uzun zaman harcamak zorunda kalmayacaklardır.

Niğde Ticaret ve Sanayi Odası olarak -giderek büyüyen ve gelişen bir il durumundaki Niğde'nin 2008 yılı Sosyo-ekonomik raporunu "Sayılarla Niğde"yi- sizlere sunmaktan büyük kıvanç duyduğumuzu belirtmek istiyorum. Odamız bu raporla birlikte ilimiz için önemli bir hizmeti daha yerine getirmiş bulunmaktadır. Raporun hazırlanmasına her türlü katkıyı veren başta Niğde Valimiz olmak üzere bu raporun 'Teşekkür' kısmında adı geçen ya da geçmeyen- bütün kişilere, kuruluşlara ve bütün emeği geçenlere odamız adına teşekkürlerimi sunarken; raporun Niğde'ye ilgi duyan herkese faydalı olmasını diliyorum.



Şevket KATIRCIOĞLU
Meclis Başkanı

Niğde Geleceği Olan Bir İldir

Ülkemizin, bölgemizin hatta ilimizin istikrarlı bir şekilde kalkınması için bölgesel politikaların ve planlamaların önemi günümüz koşullarında giderek artmaktadır. Mevcut bölgesel potansiyellerin en iyi şekilde değerlendirilerek verimli bir şekilde kullanılması o ülkenin, bölgenin ve ilin kalkınmasında önemli bir yer teşkil eder.

İlimizin bu potansiyellerinin ortaya çıkarılması için gerekli çalışmaların yapılması gerekmektedir. Örneğin; Niğde'nin öncelikli kalkınabileceği sektörler belirlenmeli, yatırımlar ve araştırmalar buna göre yapılmalı ve yoğunlaştırılmalıdır. Bu çalışmanın bu amaca yönelik önemli bir zemin hazırlayacağına inanıyorum. İlimizin en çok ihtiyacı olan diğer bir konu ise tanıtımıdır. Niğde'mizin potansiyelleri iyi bir şekilde sunularak gerektiği şekilde tanıtılmalıdır. Bu çalışma bu bakımdan da belli bir işlevi yerine getirecektir.

Niğde, geleceği olan bir ildir. Bu çalışma ile söz konusu geleceği şekillendirecek potansiyellerin önemli bir kısmının da ilgililerin dikkatine sunulduğunu düşünüyorum. Bir ilin sosyal ve ekonomik potansiyellerini ortaya koymadan ve somut veriler ile desteklemeden, o ilin geleceği hakkında "ümitvâr olmak" mümkün değildir.

Bu çalışmanın, ilimize ait sosyal ve ekonomik potansiyellerin ortaya konması, uygun yatırım alanlarının belirlenmesi ve yatırımcıların sağlıklı kararlar almalarına yardım etmesi açısından yeni yatırımcılara ve ilimiz hakkında merak edilenler hakkında bilgi edinmek isteyenlere ışık tutacak bir referans kaynağı olacağına inanıyorum. İlgili herkese faydalı olmasını temenni ediyorum.

Niğde Ticaret ve Sanayi Odası, bu raporun hazırlanmasına

değerli katkılarından dolayı

Niğde Valisi Sayın Sebahattin ÖZTÜRK

başta olmak üzere, aşağıdaki bütün kişi ve kurumlara teşekkürlerini sunar.

Niğde Valiliği

Niğde Belediye Başkanlığı

Niğde Cumhuriyet Başsavcılığı

Niğde Üniversitesi Rektörlüğü

Niğde İl Emniyet Müdürlüğü

Niğde İl Sağlık Müdürlüğü

Niğde İl Milli Eğitim Müdürlüğü

Niğde İl Defdardarlığı

Niğde Sanayi ve Ticaret İl Müdürlüğü

TCDD Niğde Gar Müdürlüğü

Niğde PTT Başmüdürlüğü

Niğde İl Telekom Müdürlüğü

Niğde İl Kültür ve Turizm Müdürlüğü

Niğde Çevre Orman İl Müdürlüğü

Niğde Orman İşletme Şefliği

Ulukışla Orman İşletme Şefliği

Çalışma ve Sosyal Güvenlik Konya Bölge Müdürlüğü

Sosyal Güvenlik Kurumu Başkanlığı Niğde Sosyal Güvenlik İl Müdürlüğü

Niğde İl Sosyal Hizmetler Müdürlüğü

Yurt-Kur Bölge Müdürlüğü/Adana

Niğde İl Müftülüğü

Niğde Meteoroloji Müdürlüğü

Niğde İl Nüfus Müdürlüğü

Niğde Gençlik ve Spor İl Müdürlüğü

Niğde Tarım İl Müdürlüğü
Niğde İş-Kur İl Müdürlüğü
Niğde İl Özel İdare Genel Sekreterliği
Niğde İl Sivil Savunma Müdürlüğü
Niğde İl Planlama ve Koordinasyon Müdürlüğü
Niğde İl Dernekler Müdürlüğü
Niğde İl Mahalli İdareler Müdürlüğü
Niğde Valiliği, İl Basın ve Halkla İlişkiler Müdürlüğü
Niğde Organize Sanayi Bölge Müdürlüğü
Meram Elektrik Dağıtım A.Ş. Niğde İşletme Müdürlüğü
Vakıflar Genel Müdürlüğü, Kayseri Bölge Müdürlüğü
Niğde Valiliği Sosyal Yardımlaşma ve Dayanışma Vakfı
Niğde Polis Meslek Yüksek Okulu
Niğde-Nevşehir Doğalgaz Dağıtım A.Ş., Niğde Şubesi
Niğde Esnaf ve Sanatkarlar Odası Başkanlığı
Niğde Manavcılar Odası
Niğde Kızılay Derneği
Pazarcılar Derneği
Halıcılık, El Sanatlarını Geliştirme ve Yayma Birliği
Zafer BAYCAN
(Niğde Valiliği, İl Planlama ve Koordinasyon Müdürü) ve
Arş. Gör. Banu KÜLTER (Niğde Üniversitesi İ.İ.B.F.)
Emeği ve Katkısı Geçen Diğer Bütün Kişi, Kurum ve Kuruluşlar

Katkılarından Dolayı  Garanti Bankası Niğde Şubesi'ne Teşekkürler.

NİTSO YÖNETİM KURULU

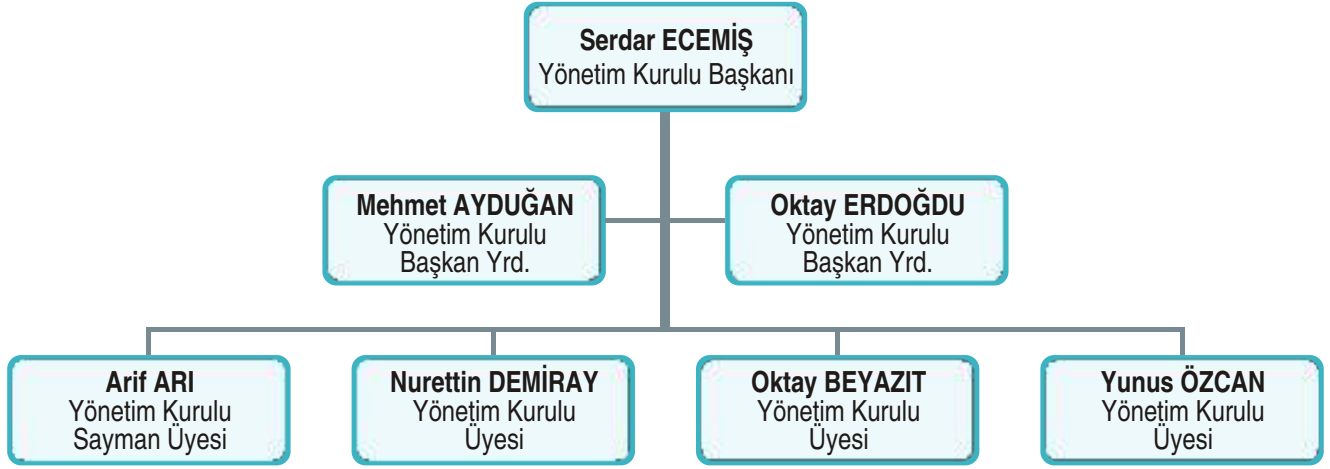

NİTSO MECLİS

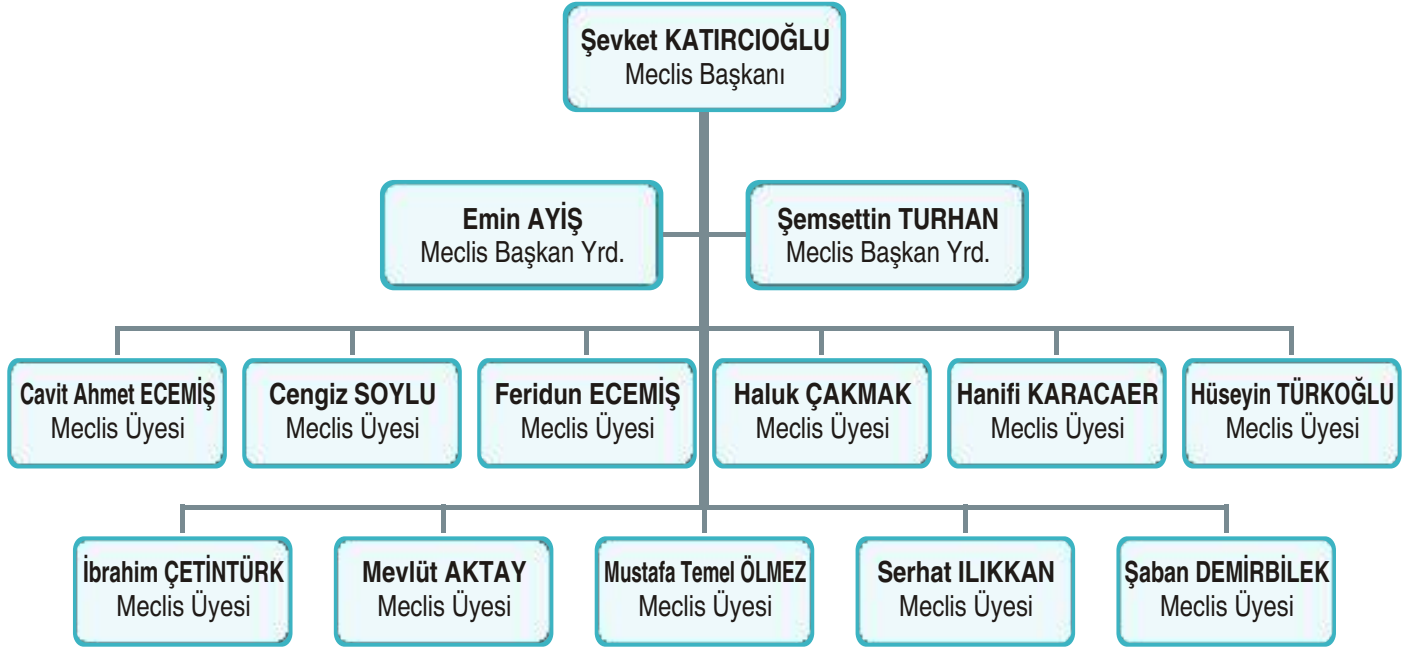

GENEL SEKRETER

Gülsevil OZAN

BÖLÜM	SAYFA NO
Niğde Artık Sayılarda	i
Niğde Geleceği Olan Bir İldir	iii
Teşekkür	iv
NİTSO Yönetim Kurulu	vii
NİTSO Meclisi Üyeleri	vii
İçindekiler.....	viii
Tablolar Listesi	xii
Şekiller Listesi.....	xxiv
Grafikler Listesi.....	xxvi
Giriş	xxviii
1. NİĞDE HAKKINDA	1
1.1. Coğrafi Konumu ve Yapısı	1
1.2. İklim ve Bitki Örtüsü	2
1.3. Nüfus ve Nüfus Dağılımı	2
1.4. Ulaşım.....	3
1.5. Tarım.....	3
1.6. Ticaret ve Sanayi	4
1.7. Madencilik	5
1.8. İdari Yapı.....	5
1.9. Sosyal Durum	5
1.10. Önemli Günler, Fuarlar ve Festivaller	5
1.11. Coğrafi Konum.....	6
2. EKONOMİK YAPI.....	9
2.1. Tarım ve Hayvancılık.....	11
2.1.1. Niğde'de Arazi Dağılımı	12
2.1.2. Niğde'de Arazi Kullanımı	15
2.1.3. Tarım Ürünlerinin Dağılımı	16
2.1.4. Tarımsal Girdilerin Dağılımı	27
2.1.5. Tarımsal Kredi Kullanımı ve Doğrudan Gelir Desteği.....	33
2.1.6. Hayvan Mevcudiyeti ve Hayvansal Ürünler Üretimi	34
2.1.7. Organik Tarım	42
2.1.8. Orman Ürünleri Üretimi.....	43
2.2. İmalat Sanayi.....	45
2.2.1. Niğde'deki Geleneksel Sektörler	47
2.2.2. Organize Sanayi Bölgeleri İle İlgili veriler	51
2.3. İnşaat	53
2.3.1. İnşaat Altyapısı	53
2.4. Ulaştırma ve Haberleşme	57
2.4.1. Ulaştırma.....	57
2.4.2. Toplu Taşıma	59
2.4.3. Karayollarının Durumu	61
2.4.4. Demiryollarının Durumu	67
2.4.5. Havayolu Durumu	68
2.4.6. Haberleşme	69

BÖLÜM	SAYFA NO
2.4.6.1. Telekom Hizmetleri.....	69
2.4.6.2. PTT Hizmetleri.....	70
2.4.7. Medya.....	72
2.5. Ticaret.....	73
2.5.1. Sanayi, Ticaret Hayatı ve Sınai Altyapı.....	73
2.5.2. Perakende Pazarı.....	84
2.6. Turizm.....	86
2.6.1. Turizm Altyapısı.....	86
2.6.2. Konaklama.....	90
2.7. Dış Ticaret.....	91
2.7.1. Genel Altyapı.....	91
2.8. Para ve Banka: Mali Sektör.....	95
2.8.1. Bankacılık.....	95
2.8.2. Makroekonomik Göstergeler.....	104
2.8.3. Kamu Yatırımları.....	105
2.8.4. Vergi Durumu ve Vergi Gelirleri.....	107
2.8.5. Mahalli İdare Gelirleri ve Giderleri.....	109
2.9. Madencilik.....	111
2.9.1. Niğde'deki Madenler ve Madencilik.....	111
2.10. Gelir Tüketimi.....	114
2.10.1. Yerel Yönetim Bütçe Büyüklükleri.....	114
2.10.2. Enerji Tüketimi.....	115
3. SOSYAL GÖSTERGELER.....	121
3.1. Nüfus.....	123
3.1.1 Genel Göstergeler.....	123
3.1.2. İlçelerin Nüfusu.....	128
3.1.3. Niğde Yaşam İstatistikleri.....	131
3.1.4. Doğum ve Ölüm Sayıları.....	134
3.1.5. Göç İstatistikleri.....	135
3.2. Sağlık.....	136
3.2.1. Genel Sağlık Altyapısı.....	136
3.2.2. Yataksız Sağlık Birimleri.....	139
3.2.3. Yataklı Hastaneler ve Yatak Sayıları.....	142
3.3. Eğitim.....	151
3.3.1. Genel Altyapısı.....	151
3.3.2. Kurum Türüne Göre İlköğretim Okul verileri.....	154
3.3.3. Yüksek Öğretim.....	160
3.3.4. Niğde Üniversitesi.....	162
3.3.5. Niğde Bulunan Yurtlar.....	165
3.3.6. Kurslar ve Dershaneler.....	166
3.4. Niğde'deki Kültür Hizmetleri.....	169
3.5. Müftülük Hizmetleri.....	176
3.6. Spor.....	177
3.6.1. Spor Altyapısı.....	177

BÖLÜM	SAYFA NO
3.6.2. Stadyumlar ve Spor Sahaları	182
3.7. Adalet	184
3.7.1. Adalet Altyapısı	184
3.7.2. Ceza ve Tutukevileri İle İlgili İstatistikler	185
3.8. Seçimler	187
3.9. Sosyal Güvenlik ve Sosyal Yardım	190
3.9.1. SSK	193
3.9.2. Bağkur	195
3.9.3. Emekli Sandığı	197
3.9.4. İş Bulma Faaliyetleriyle İlgili Veriler	197
3.9.5. Sosyal Hizmetler	199
3.10. Çalışma- İstihdam	204
3.11. Yangın İstatistikleri	205
3.12. İklim	207
3.13. Dernekler	211
3.14. Diğer İstatistikler	212
4. ÖNEMLİ TELEFONLAR	214
4.1. Merkez	214
4.2. Bor	215
4.3. Çamardı	215
4.4. Altunhisar	216
4.5. Çiftlik	216
4.6. Ulukışla	217
5. KAYNAKLAR	218

TABLO	SAYFA NO
Tablo 1: Önemli Günler, Fuarlar ve Festivaller	5
Tablo 2: Niğde İlinin Arazi Varlığı (2006-2007)	12
Tablo 3: 2006-2007 Yılında İşlenen Toprakların Kuru/Sulu Tarım Dağılımı	13
Tablo 4: Niğde'deki Göllerin Yüzölçümü.	13
Tablo 5: Niğde'deki Barajlar	14
Tablo 6: Niğde İlinin Sulu Alanları.	14
Tablo 7: Niğde Geneli 2007 Yılı Sulama Kuyusu Faaliyetleri	14
Tablo 8: Niğde'nin Çevresindeki Akarsu Havzaları (2007)	15
Tablo 9: Niğde Tarım Arazisinin Kullanım Amaçlarına ve İlçelere Göre Dağılımı (2007)	15
Tablo 10: Niğde İli Ekilen Tarla Arazisinin Kullanım Amaçlarına Göre Dağılımı (2007)	15
Tablo 11: Niğde'de İşlenen Toprakların Kullanımı ve Kullanımdaki Değişim (2005-2007)	16
Tablo 12: Niğde'de Üretilen Bazı Ürünlerin Yıllara Göre Ekim, Üretim ve verim Durumlar	17
Tablo 13: Niğde'de Üretilen Bazı Ürünlerin Türkiye Üretimindeki Payı (2007)	19
Tablo 14: Niğde'deki Meyve Ağaç Sayısı (Adet)	19
Tablo 15: Niğde'deki Meyve Üretim Miktarı (Ton)	20
Tablo 16: Niğde'deki Sebze Ekim Alanları (Ha)	21
Tablo 17: Niğde'deki Sebze Üretim Miktarı (Ton)	22
Tablo 18: Niğde'deki Patates Üretiminin İlçelere Göre Dağılımı (2007).	23
Tablo 19: Türkiye ve Niğde'de Meyve veren Elma Ağacı Sayısı ve Üretim Miktarlarının Karşılaştırılması	24
Tablo 20: Niğde'de Sofralık Meyve Üretim Miktarları (2007)	25
Tablo 21: Niğde'de Toplam Meyve Üretim Alanı İle Elma Üretim Alanlarının ve Üretim Miktarlarının İlçeler Bazında Dağılımı (2007) ..	26
Tablo 22: Niğde'deki Önemli Ürünlerin Ekiliş Alanlarının Büyüklüğü (Ha)	26
Tablo 23: Tarımla İştigal Eden Köy ve Hane Halkı Sayısı	27
Tablo 24: Tarımla İştigal Eden Üretici Sayısı (2007)	28
Tablo 25: Niğde'de İlçeler Bazında Tarımsal Üretim Türüne Göre İştigal Eden Üretici Sayıları (Adet)	28
Tablo 26: Niğde'de İlçeler Bazında Çiftçilerin Toprak Sahipliği Durumu (Adet)	28
Tablo 27: Niğde'de İlçeler Bazında Tarımsal Faaliyette Bulunmayan Çiftçilerin Dağılımı (Adet)	29
Tablo 28: Niğde'de İlçeler Bazında Tarımsal Üretim Türüne Göre Toplam Çiftçi Sayıları (Adet)	29
Tablo 29: Tarımsal Araç-Gereçlerin Miktarı (Adet) (2007)	30
Tablo 30: Niğde İli Gübre Kullanım Miktarı (Ton) (2005-2007)	31
Tablo 31: Niğde İli Tarımsal İlaç Kullanımı (lt & kg)	32
Tablo 32: Niğde'de Dağıtılan Sertifikalı Tohum Miktarları (Ton)	32
Tablo 33: Niğde'deki Tarımsal Kredi Kullanım Durumu (2005-2007)	33
Tablo 34: Yıllar İtibariyle Doğrudan Gelir Desteği Cetveli	34
Tablo 35: Niğde'deki Hayvan Varlığı (Adet) (2005-2007)	35
Tablo 36: Büyükbaş Hayvan Başına Karkas Ağırlığı (Ortalama Kg/Baş)	36
Tablo 37: Küçükbaş Hayvan Başına Karkas Ağırlığı (Ortalama Kg/Baş)	36
Tablo 38: Niğde'deki Süt Hayvanı Sayısı ve Hayvan Başına Süt Üretimi (2007)	36
Tablo 39: Büyükbaş Hayvan Başına Süt Üretimi (Ortalama Kg/Yıl)	36

TABLO	SAYFA NO
Tablo 40: Küçükbaş Hayvan Başına Süt Üretimi (Ortalama Kg/Yıl)	37
Tablo 41: Niğde İli İlçeler Bazında- Kanatlı Hayvan Yetiştiriciliği (Adet)	37
Tablo 42: Niğde İlinde Kesilen Hayvan Miktarı	38
Tablo 43: Niğde İlinde Hayvansal Ürünler Üretim Miktarı ve Elde Edilen Gayri Safi Gelir	39
Tablo 44: Niğde İli 20062007 Yılı Gayrisafi Tarımsal Geliri	40
Tablo 45: Hayvan Hastalık ve Zararları İle Mücadele (Adet).	41
Tablo 46: Soğuk Hava Depoları ve Kapasiteleri	41
Tablo 47: Niğde'de Çalışan Serbest veteriner Hekimler	42
Tablo 48: Organik Tarımsal Ürün Üretim Miktarına Göre İl Sıralaması (2006)	42
Tablo 49: Niğde'de Organik Tarımsal Ürün Üretim Miktarı (2007)	43
Tablo 50: Niğde ve Türkiye'nin Organik Tarımsal Ürün Üretici Sayıları ve Ürün Ekim Alanları	43
Tablo 51: Niğde'deki Orman Alanları (2007)	44
Tablo 52: Niğde'nin Orman Varlığı ve Servet Durumu.	44
Tablo 53: Faaliyet Alanı İçerisindeki Orman Varlığı ve Servet Durumu	44
Tablo 54: Niğde'deki Orman Alanlarının İlçelere Göre Dağılımı	44
Tablo 55: Koruma Altında Olan Köyler	45
Tablo 56: Niğde'de Yapılan Ağaçlandırma, Erozyon Kontrolü ve Mera Islahı Çalışmaları İle Bunların Uygulandığı Alanlar	45
Tablo 57: Niğde İlindeki Küçük Sanayi Siteleri (2007).	47
Tablo 58: Organize Sanayi Bölgeleri Dışındaki Sanayi Tesisleri ve İstihdam Durumu (2007)	47
Tablo 59: Niğde'de Sanayi Sicil Belgeli Tesislerin İlçelere Göre Dağılımı (2007)	47
Tablo 60: Niğde'deki İşletmelerin İşçi Sayısına Göre- Ölçeksel Dağılımı	48
Tablo 61: Kuruluş Yılı İtibarıyla Sanayi Sicil Belgeli İşletmelerin Dağılımı.	48
Tablo 62: Mevcut İşletmelerin Yerleşim Yerlerine Göre Dağılımı (2007).	48
Tablo 63: Mevcut İşletmelerin Hukuki Statüsü (2007)	48
Tablo 64: Niğde ve Bordaki Şirketlerin Mevcut Durumu	49
Tablo 65: Türlerine Göre Şirketler ve Sayıları (2005)	49
Tablo 66: Sanayi Sicil Belgesi Almış Sanayi Tesislerinin Sektörel Dağılımı (2007)	50
Tablo 67: Niğde'deki İşletmelerin Faaliyet Konularına Göre Dağılımı	50
Tablo 68: Niğde Organize Sanayi Bölgesi'nin Genel Durumu.	51
Tablo 69: Niğde Organize Sanayi Bölgesinin Parselasyon Durumu (2007).	51
Tablo 70: Niğde Organize Sanayi Bölgesi İçin -2007 Yılı İtibarıyla- Yapılan Yatırım Harcamaları (YTL)	52
Tablo 71: Niğde Organize Sanayi Bölgesi'nde Tahsis Yapılmış Firmaların Sektörel Dağılımı ve Durumu (2007 Yılı İtibarıyla)	52
Tablo 72: Bor Karma Organize Sanayi Bölgesi	52
Tablo 73: Niğde İlindeki Küçük Sanayi Siteleriyle İlgili veriler.	53
Tablo 74: Niğde'de Yapımı Devam Eden Küçük Sanayi Siteleri	53
Tablo 75: Niğde'de Binaların Kullanım Amacına Göre Dağılımı (Adet) (2006)	54
Tablo 76: Niğde'de Binaların Kullanım Amacına Göre Dağılımı (Adet) (2007)	54
Tablo 77: Niğde'de Yapı Kullanma İzin Belgelerine Göre Biten Bina İnşaatları ve İlave Yapılar (2007)	55
Tablo 78: İnşaat Sektörüyle İlgili Üretim Yapan Firma Sayıları (2007).	55

TABLO	SAYFA NO
Tablo 79: İnşaat Alanında Faaliyette Bulunan Firmalar, Üretim Konuları ve İstihdam Durumları	56
Tablo 80: İlçelerin Niğde İle Mesafeleri	57
Tablo 81: Niğde İle Bazı İllerin Mesafeleri	57
Tablo 82: Niğde'deki Motorlu ve Motorsuz Araçların Durumu (2007)	58
Tablo 83: Araçların Merkez ve Bor'a Göre Dağılımı (Adet)	59
Tablo 84: Niğde'de Yapılan Araç Tescil İşlemleri	59
Tablo 85: Niğde'deki Şehir İçi Hatları ve Araç Sayıları	60
Tablo 86: Niğde'deki Şehir İçi Ulaşım Yapan Servis Araçları	60
Tablo 87: Niğde'den İlçelere Otobüs Hatları ve Araç Sayıları	61
Tablo 88: Niğde'den İlçelerine Olan Otobüs İşletmeleri	61
Tablo 89: Niğde'deki Karayollarının Durumu (2007)	61
Tablo 90: Köy Yolları Ağı (2007)	62
Tablo 91: Köy Yollarının Niteliklerine ve İlçelerine Göre Dağılımı (2007)	62
Tablo 92: Niğde Firmalarının Günlük Şehirlerarası Sefer ve Yolcu Sayıları (Yaklaşık Rakamlar)	63
Tablo 93: Niğde'den (Direkt) Seyahat Edilebilen Şehirlere Yaklaşık Günlük Sefer Sayısı (Nihai Varış Yerleri) (2007)	63
Tablo 94: Karayolu Eşya ve Yük Taşımacılığı Yapan Firma Sayısı	63
Tablo 95: Niğde'nin Şehirlerarası Seyahat Firmaları ve Seyahat Şehirleri (Niğde Merkez'deki Firmalar)	63
Tablo 96: Diğer İllerin Niğde'ye Uğrayan Otobüs İşletmeleri	64
Tablo 97: Niğde'de Meydana Gelen Trafik Kazalarının Yıllar İtibariyle Dağılımı	65
Tablo 98: Trafik Kaza Durumu ve Ekip Faaliyetleri (2006-2007)	66
Tablo 99: Niğde'de 2006-2007 yıllarında Ehliyet verilenlerin Cinsiyete Göre Dağılımı	67
Tablo 100: Niğde'nin Bazı İllerle Olan Demiryolu Mesafesi (Km)	67
Tablo 101: Niğde'de Sınırları İçindeki Demiryolu Uzunluğu, Taşınan Yük Miktarı ve Yolcu Sayısı	67
Tablo 102: Demiryolu İle Niğde'den Bazı İllere (Ülkelere) Taşınan Yük (Ton)	67
Tablo 103: Niğde'ye Demiryolu İle Gelen ve Giden Yük Türleri	68
Tablo 104: En Yakın Havaalanları ve Niğde'ye Olan Mesafeleri (Km)	68
Tablo 105: Niğde'deki Haberleşme Hizmetlerinin Altyapısı	69
Tablo 106: Diğer Telekom Hizmetleriyle İlgili veriler	69
Tablo 107: Türk Telekom verilerine Göre Telefon Konuşma Durumu	70
Tablo 108: Niğde Genel PTT İşyerlerinde Klasik Posta Alanında Gerçekleştirilen İşlemler (Adet)	70
Tablo 109: Niğde PTT Başmüdürlüğü'nün Personel Durumu	70
Tablo 110: Niğde'de Parasal Posta Alanında Gerçekleştirilen İşlem Adetleri	71
Tablo 111: 2007 Yılı İtibariyle Niğde'de Yayın Yapan Televizyonlar, Radyolar, Gazeteler ve Dergiler	72
Tablo 112: Tekstil Alanında Bulunan Sanayi İşletmeleri (2007)	73
Tablo 113: Maden Alanında Faaliyet Gösteren Firmalar (2007)	74
Tablo 114: Gıda Alanında Faaliyet Gösteren Sanayi Firmaları (2007)	75
Tablo 115: Mobilya Alanında Faaliyet Gösteren Sanayi Firmaları (2007)	76
Tablo 116: Plastik Alanında Faaliyet Gösteren Sanayi Firmaları (2007)	76
Tablo 117: Makine Alanında Faaliyet Gösteren Sanayi Firmaları (2007)	77

TABLO	SAYFA NO
Tablo 118: Dericilik Alanında Faaliyette Bulunan Sanayi Firmaları (2007)	77
Tablo 119: Kimya Alanında Faaliyet Gösteren Sanayi Firmaları (2007)	77
Tablo 120: Mikronize Kalsit Üretimi Alanında Faaliyet Gösteren Firmalar (2007)	78
Tablo 121: Diğer Alanlarda Faaliyet Gösteren Sanayi Firmaları	78
Tablo 122: İktisadi Faaliyet Kollarına Göre İstihdam Durumu (Kişi)	79
Tablo 123: Niğde'deki Kooperatiflerle İlgili veriler	80
Tablo 124: Niğde İlindeki Mesleki Kuruluşlar ve Üye Sayıları (2006)	81
Tablo 125: Niğde Ticaret ve Sanayi Odası (NiTSO) Üyelerinin Meslek Gruplarına Göre Dağılımı (2007)	82
Tablo 126: Niğde'deki Ticaret ve Sanayi Odalarının Faal Üye Sayıları	82
Tablo 127: Niğde Ticaret ve Sanayi Odası'na Kayıtlı Üye Sayıları (Tüzel Kişilik)	82
Tablo 128: Niğde'deki Esnaf Sınıfları ve Esnaf Sayıları	83
Tablo 129: Nihai Tüketicie Yönelik Gıda Perakendecileri (2007)	85
Tablo 130: Niğde'de Kurulan Semt Pazarları (2007)	85
Tablo 131: Niğde'yi Ziyaret Eden Tahmini Turist Sayıları	87
Tablo 132: Seyahat Acenteleri İle Niğde'ye Gelen Turist Sayıları	87
Tablo 133: 2007 Yılı Sonu İtibariyle Müze ve Gümüşler Ören Yerine Gelen Ziyaretçi	87
Tablo 134: Niğde'deki Turistik Tesisler.	88
Tablo 135: İlçeler Bazında Turizm Yatırım ve İşletme Belgeli Konaklama Tesisler (2007)	88
Tablo 136: Belediye Belgeli Konaklama Tesislerinin Sayısı	88
Tablo 137: Belediye Belgeli Konaklama Tesislerinin İlçelere Göre Dağılımı (2006)	88
Tablo 138: Niğde ve İç Anadolu Bölgesi'nde Bulunan Belediye Belgeli Konaklama Tesislerinin Sayısı	88
Tablo 139: Niğde'deki Konaklama Tesisleri (2007)	89
Tablo 140: Niğde'deki Otelere Gelen Turist Sayıları (Kişi) (2007)	89
Tablo 141: Niğde İli Turizm İşletme Belgeli Konaklama Tesisleri (2007)	90
Tablo 142: Niğde Merkez İlçe'de Ortalama Kalış Süresi ve Doluluk Oranları (2007)	90
Tablo 143: Niğde'de Geceleme Bakımından İlk Sırayı Alan Ülkeler (2007)	90
Tablo 144: Yıllar İtibariyle Niğde'nin İthalat verileri	92
Tablo 145: Niğde'den İhracat Yapan Firma Sayıları ve İhracat Hacimleri	92
Tablo 146: Niğde'deki Firmaların İthalat-İhracat Miktarları (2006-2007)	93
Tablo 147: Niğde'nin Ülkelere Göre İthalat Durumu (2007)	93
Tablo 148: Niğde'nin Ülkelere Göre İhracat Durumu (2007)	94
Tablo 149: İmalat Sanayi Türüne Göre İthalat (2007)	94
Tablo 150: Niğde'deki Bankalar ve Banka Şubeleri (2007)	95
Tablo 151: Niğde'deki Mevduat Bankalarının Şubelerinin İlçelere Göre Dağılımı (2006)	95
Tablo 152: Niğde'deki Mevduat Bankaları ve Şube Sayıları (2006)	96
Tablo 153: Türkiye'deki ve Niğde'deki Mevduat Bankları ve Şube Sayılarındaki Değişim	96
Tablo 154: Türkiye'deki ve Niğde'deki Banka Sayıları ve Değişim (2000-2006)	96
Tablo 155: Niğde'deki Bankaların Yıllara Göre Toplam Şube Sayısındaki Değişim	96
Tablo 156: Niğde'deki Banka Mevduatının Türlerine Göre Dağılımı (Bin YTL)	97

TABLO	SAYFA NO
Tablo 157: Banka Mevduatının Yıllara Göre Dağılımı (Bin YTL)	97
Tablo 158: Şube Başına Düşen Ortalama Mevduat (Bin YTL)	97
Tablo 159: Tasarruf Mevduatının Yıllara Göre Dağılımı (Bin YTL)	98
Tablo 160: Tasarruf Mevduatının Dağılımındaki Değişim (%) (Değişimler ABD Doları Bazındadır)	98
Tablo 161: Nüfus Başına Ortalama Mevduat Dağılımı (2006)	99
Tablo 162: Döviz Tevdiat Hesaplarının Dağılımı (Bin YTL)	99
Tablo 163: Döviz Tevdiat Hesaplarındaki Yüzde Değişim (Değişimler ABD Doları Bazındadır)	100
Tablo 164: Ticari Kuruluşlar Mevduatının Yıllara Göre Dağılımı (Bin YTL)	100
Tablo 165: Ticari Kuruluşlar Mevduatındaki Yüzde Değişim (Değişimler ABD Doları Bazındadır)	100
Tablo 166: Banka Kredilerinin Türlerine Göre Dağılımı (Bin YTL)	100
Tablo 167: Banka Kredilerinin Türüne Göre Dağılımı (2006)	101
Tablo 168: Banka Kredilerinin Yıllara Göre Dağılımı (Milyon ABD Doları)	101
Tablo 169: Şube Başına Düşen Ortalama Kredi (Bin YTL)	101
Tablo 170: Şube Başına Ortalama Kredi Miktarı (Bin YTL)	102
Tablo 171: Şube Başına Düşen Ortalama Kredi Miktarı (Milyon ABD Doları)	102
Tablo 172: Şube Başına Düşen Ortalama Kredi Miktarındaki Yüzde Değişim (Değişimler ABD Doları Bazındadır)	103
Tablo 173: Nüfus Başına Ortalama Kredi Miktarı (2006)	103
Tablo 174: Şube Başına Ortalama Kişi Sayısı (2006)	103
Tablo 175: Niğde İle İlgili Bazı Temel Makroekonomik Göstergeler	104
Tablo 176: Aylık Ortalama Döviz kurları	105
Tablo 177: Kentsel Alanlar Tüketici Fiyatları Endeksi ve Değişim Oranları (%) (2003)	105
Tablo 178: Sektörler Bazında Niğde İline verilen Toplam Teşvik Belgesi Sayısı	105
Tablo 179: KOBİ Yatırım Teşvik Belgelerine Öngörülen Yatırım ve İşletme Kredilerinin Dağılımı (2007)	106
Tablo 180: KOBİ Yatırım Teşvik Belgelerine Öngörülen Yatırım ve İşletme Kredilerinin Dağılımı	106
Tablo 181: Teşvik Kanunu Kapsamında OSB'ler Dışında Faaliyete Geçen İşletmeler (2005)	106
Tablo 182: Teşvik Kanunu Kapsamında OSB'ler Dışında Faaliyete Geçen İşletmeler (2006)	106
Tablo 183: Teşvik Kanunu Kapsamında OSB'ler Dışında Faaliyete Geçen İşletmeler (2007)	106
Tablo 184: Niğde İlindeki vergi Dairelerinin Tahakkuk ve Tahsilât Durumu	107
Tablo 185: vergi Türleri'ne Göre Niğde İlindeki vergi Gelirleri (YTL)	107
Tablo 186: Niğde'deki Kurumlar vergisi ve Gelir vergisi İl Sıralamasında Yer Alan Kişi ve Kuruluşlar (2006)	108
Tablo 187: Yıllar İtibariyle Genel Bütçeden Karşılanan Kamu Giderlerinin vergi Gelirlerine Oranı (YTL)	108
Tablo 188: Yaygın ve Yoğun vergi Denetim Sonuçları	108
Tablo 189: Kamu Harcama Türleri (2007 Yılı)	108
Tablo 190: Niğde'deki vergi Mükelleflerin Dağılımı	109
Tablo 191: Mahalli İdarelerin Bütçe Tahminlerine Dayanan Gelir Durumu (YTL)	109
Tablo 192: Niğde'deki Belediyelerin 2006 ve 2007 Mali Yılları Bütçeleri	110
Tablo 193: İl Özel İdaresi Bütçesi	111
Tablo 194: İl Özel İdaresinden Kurumlara Ayrılan Paylar (2007) (YTL)	111
Tablo 195: Niğde İli Madencilik Durumu	113

TABLO	SAYFA NO
Tablo 196: Niğde ve İlçe Belediyelerin Gelir ve Giderleri	114
Tablo 197: Niğde'deki Belediyelerin 2005-2007 Yılı Bütçe Büyüklükleri	114
Tablo 198: Yıllara Göre Abone Sayısı	115
Tablo 199: Niğde'deki Elektrik Tüketiminin Sektörel Dağılımı	115
Tablo 200: MEDAŞ Ödenek ve Harcamaların Gruplar Bazında Dağılımı	116
Tablo 201: Abone Başına Ortalama Elektrik Tüketimi	116
Tablo 202: Niğde'deki Kaçak Elektrik Kullanım Miktarları ve Oranları	117
Tablo 203: Niğde'de Enerji Desteği İle İlgili Faaliyetler (2007)	117
Tablo 204: Niğde'de de Bulunan Firmalara Ait Enerji Desteği Bilgileri	118
Tablo 205: Yıllara Göre Yeni Doğalgaz Aboneleri	118
Tablo 206: Doğalgaz Tüketimi	118
Tablo 207: İlçeler Bazında Niğde Nüfusu (2000 Nüfus Sayımı)	124
Tablo 208: Şehir, İlçe, Kasaba ve Köy Nüfusu	125
Tablo 209: Genel Nüfus Sayımı Sonuçları ve Cinsiyete Göre Dağılım	125
Tablo 210: Nüfusun Yaş ve Cinsiyet Gruplarına Göre Dağılımı (2007)	126
Tablo 211: Özürlülük Türü ve Cinsiyete Göre Özürlü Nüfus (2007)	127
Tablo 212: Konutun Mülkiyet Durumuna Göre Hanehalkı Sayısı (2007)	127
Tablo 213: Konutun Oda Sayısına Göre Hanehalkı Sayısı (2007)	128
Tablo 214: İlçe Nüfusları	128
Tablo 215: Merkeze Bağlı Köy Nüfusları	129
Tablo 216: Bor İlçesine Bağlı Köy Nüfusları	129
Tablo 217: Altunhisar İlçesine Bağlı Köy Nüfusları	130
Tablo 218: Çiftlik İlçesine Bağlı Köy Nüfusları	130
Tablo 219: Çamardı İlçesine Bağlı Köy Nüfusları	130
Tablo 220: Ulukışla İlçesine Bağlı Köy Nüfusları	131
Tablo 221: Evlenme ve Boşanma Sayıları (Adet)	131
Tablo 222: İlçeler Bazında Evlenme ve Boşanma Sayıları	132
Tablo 223: İlçeler Bazında Boşanma Oranları (2007)	132
Tablo 224: Çocuk Sayısına Göre Boşanma Sayısı (2007)	133
Tablo 225: Evliliğin Süresine Göre Boşanma Sayısı	133
Tablo 226: İlçeler Bazında Evlenen Çiftlerin Sayısı (Adet)	133
Tablo 227: 2004-2007 Yılları Bebek Ölüm, Anne Ölüm ve Kaba Ölüm Hızları	134
Tablo 228: Cinsiyete Göre Doğum ve Ölüm Durumları	134
Tablo 229: Yaş Gruplarına Göre Ölüm Sayıları (Adet)	134
Tablo 230: Niğde'ye Yurtdışından Gelen Göçler (2007)	135
Tablo 231: Göç İstatistikleri (2007)	135
Tablo 232: Sağlıkla İlgili Temel Göstergeler (2007)	136
Tablo 233: Sağlık Personelin İlçeler Bazında Sayısal Dağılımı (2007)	136
Tablo 234: Sağlık Personelin Sayısal Dağılımı (İlçeler Dahil)	137

TABLO	SAYFA NO
Tablo 235: Niğde'deki Sağlık Kuruluşlarının Dağılımı (2007)	137
Tablo 236: Hastaneler ve Hekim Sayıları (2007)	138
Tablo 237: Özel Sağlık Kuruluşları Çizelgesi (2007)	138
Tablo 238: Özel Poliklinikler (2007)	138
Tablo 239: Merkez ve İlçelerdeki Toplam Hasta Sayısı (2007)	138
Tablo 240: Merkez ve İlçelerdeki Adli Vaka Sonucu Hastaneye Gelen Hasta Sayısı	139
Tablo 241: Sevk ve Takip Edilen Hasta Sayısı (2007)	139
Tablo 242: Niğde'de Yataksız Sağlık Hizmeti veren Birimler (2007)	139
Tablo 243: Sağlık Ocağı ve Sağlık Evi Sayısı (2007)	139
Tablo 244: Sağlık Ocaklarındaki Personel Durumu (2007)	140
Tablo 245: Sağlık Ocakları, Sağlık Evleri ve Poliklinik Oda Sayıları (2007)	140
Tablo 246: Sağlık Ocağı Çalışmaları (2007)	140
Tablo 247: Sağlık Ocağı Laboratuvar Çalışmaları (2007)	140
Tablo 248: Sağlık Ocaklarında Yapılan Halk Sağlığı Eğitim Çalışmaları (2007)	141
Tablo 249: Sağlık Ocağı Bölgesinde Yapılan Beslenme İle İlgili Eğitim Çalışmaları (2007)	141
Tablo 250: Sağlık Ocağında Haftada Bir Gün İki Saat Olarak Yapılan Hizmetiçi Eğitim Çalışmaları (2007)	141
Tablo 251: Sağlık Bakanlığı'na Bağlı Hastaneler (2007)	142
Tablo 252: Özel Hastaneler (2007)	142
Tablo 253: Hastaneler ve Yatak Sayıları (2007)	142
Tablo 254: Niğde'deki Doktor Başına Düşen Kişi Sayısı (2007)	143
Tablo 255: Özel Poliklinik ve Sağlık Merkezleri (2007)	143
Tablo 256: Sağlık Ocaklarında Poliklinik Başına Düşen Ortalama Kişi Sayısı (2007)	144
Tablo 257: Yapılan Aşı ve Yüzdeleri (20052006)	145
Tablo 258: Yataklı Tedavi Kurumlarında En Fazla Görülen 10 Hastalık (2007)	145
Tablo 259: Yataklı Tedavi Kurumlarında En Fazla Ölüme Sebep Olan 10 Hastalık (2007)	145
Tablo 260: Hemodiyaliz Merkezleri (2007)	146
Tablo 261: Diyaliz Hastalarının İlçelere Göre Dağılımı (2007)	146
Tablo 262: Diyaliz Hastalarının Yaş ve Cinsiyet Dağılımları (2007)	146
Tablo 263: Organ Bağıışı Dağılımı (2007)	146
Tablo 264: Sağlık Müdürlüğüne Ait Binaların Durumu (2007)	147
Tablo 265: Sağlık Ocağı Binalarının Durumu (2007)	147
Tablo 266: Sağlık Evi Binalarının Durumu (2007)	147
Tablo 267: Lojmanı Olan ve Olmayan Sağlık Ocağı (2007)	147
Tablo 268: Niğde'deki Eczane Sayıları (2007)	147
Tablo 269: Niğde'deki Optikçi Sayıları (2007)	148
Tablo 270: Kontrolü Yapılan Reçete Sayısı (2007)	148
Tablo 271: Dağıtımı Yapılan Reçete Sayısı (2007)	148
Tablo 272: Yeşil Kartlı Hasta Sayısı ve Tutarları (2006-2007)	148
Tablo 273: İlçelere Göre Yeşil Kartlı Kişi Sayısı (2005-2007)	149

TABLO	SAYFA NO
Tablo 274: Genel Sağlık verileri (%)	149
Tablo 275: İl Genelinde Gerçekleşen Doğum İstatistikleri	149
Tablo 276: Ölü Muayene ve Defin Ruhsatı Eğitimi Alan Muhtar Sayısı (2007)	150
Tablo 277: Kansere Bildirimlerinin İlçelere ve Cinsiyete Göre Dağılımı (2007)	150
Tablo 278: Okuryazarlık Durumu	151
Tablo 279: Öğretim Durumu	151
Tablo 280: İl İdareci Norm Kadro Durumu (2007)	152
Tablo 281: İl Öğretmen Norm Kadro Durumu (2007)	152
Tablo 282: Okul Öncesi Eğitim Durumu (2006-2007 Öğretim Yılı)	152
Tablo 283: İlçelere Göre İlköğretim Durumu (2007)	153
Tablo 284: Ortaöğretim Durumu (2007)	153
Tablo 285: Yerleşim Yerlerine Göre İlköğretim Okulu Öğrencisi, Öğretmen ve Lojman Sayıları (2007)	153
Tablo 286: Lojman Sayısı (2007)	154
Tablo 287: Niğde'de Köylerdeki Lojman Sayısı (2007)	154
Tablo 288: Yerleşim Yerlerine Göre İlköğretim Okullarında Derslik Başına Düşen Öğrenci Sayısı (2007)	154
Tablo 289: İlköğretim Okul Sayıları (2007)	154
Tablo 290: Lise ve Meslek Lisesi Okul Sayıları (2007)	155
Tablo 291: Anadolu Liseleri, Anadolu Meslek Liseleri ve Fen Liseleri (2007)	155
Tablo 292: Özel Okul Durumu (2007)	155
Tablo 293: Kurum Türüne Göre Ortaöğretim Okul Sayıları (2007)	156
Tablo 294: Okullara Göre Öğretmen ve Öğrenci Durumu (2007)	157
Tablo 295: Taşınmalı Eğitim Durumu (2007)	157
Tablo 296: 3308 Sayılı Yasaya Göre Tam Gün Tam Yıl Kapsamında Okullarda Açılan Kurslar (2007)	157
Tablo 297: Yaygın Eğitim Etkinlikleri (2007)	158
Tablo 298: Hayırseverlerin Eğitim ve Öğretime Katkıları (2007)	158
Tablo 299: Niğde'deki Çıraklık Eğitim Merkezleri (2007)	158
Tablo 300: Çıraklık Eğitim Okulundaki Öğrenci Sayısı ve Faaliyet Kolları (2007)	158
Tablo 301: Halk Eğitimi Merkezi Müdürlüklerince 2007 Yılında Açılan Okuma-Yazma Kursları (2007)	159
Tablo 302: İlçeler Bazında Halk Eğitim Merkezleri'nde Açılan Kurslarla İlgili Bilgiler (2007)	159
Tablo 303: İlimiz ve İlçelerimizde Halk Eğitimi Merkezi Müdürlüklerince Açılan Çeşitli Branş Kursları (2007)	159
Tablo 304: ÖSS Sınavı Başarı Düzeyi	160
Tablo 305: Üniversiteye Giriş Oranları	160
Tablo 306: 4 Yıllık Fakülteye Giriş Oranları	161
Tablo 307: Normal Liselerden Üniversiteye (4 Yıllık Fakülteye) Giriş Oranları	161
Tablo 308: Meslek Liselerinden 4 Yıllık Fakülteye Giriş Oranları (Anadolu Meslek, Teknik ve Sağlık Liseleri Hariç)	161
Tablo 309: Anadolu Meslek Liselerinden 4 Yıllık Fakülteye Giriş Oranları	161
Tablo 310: Fen Liseleri, Anadolu Liseleri ve Anadolu Öğretmen Liselerinden 4 Yıllık Fakülteye Giriş Oranları	162
Tablo 311: Yıllar İtibariyle Niğde Polis Meslek Yüksek Okulu Öğrenci Durumu	162
Tablo 312: Niğde Üniversitesi Öğrenci Sayısı	163

TABLO	SAYFA NO
Tablo 313: Niğde Üniversitesi'ndeki Akademik ve Araştırma Birimleri (2007)	163
Tablo 314: Niğde Üniversitesi Öğretim Elemanı ve Öğrenci Dağılımı (2007)	164
Tablo 315: Niğde Üniversitesi'ndeki Personelin Unvanlarına Göre Dağılımı (2007)	164
Tablo 316: Niğde Üniversitesindeki Öğrenci Sayıları (2007)	164
Tablo 317: Fakülteler ve Yüksek Okullar Bazında I. ve II. Öğretim Öğrencilerinin Sayıları (2007)	165
Tablo 318: Niğde Üniversitesi'ne Niğde ve Diğer İllerden Gelen Öğrenci Miktarı (2007)	165
Tablo 319: Niğde Üniversitesi'nin Bilimsel Yayın Analizi (2006)	165
Tablo 320: Orta ve Yüksek Öğretim Öğrenci Yurtları (2007)	166
Tablo 321: Yükseköğrenim Öğrenci Yurtları ve Kapasiteleri (2007)	166
Tablo 322: Öğrenci Yurt ve Pansiyonları, Kapasite ve Barınan Öğrenci Sayıları (2007)	166
Tablo 323: Niğde'deki Özel Yurtlar ve Kapasiteleri (2007)	166
Tablo 324: Özel Dershane Sayıları (2007)	166
Tablo 325: Dershaneler ve Nitelikleri (2007)	167
Tablo 326: Özel Muhtelif Kurs Sayıları (Dershane Niteliğinde Olmayan Ancak Grup Halindeki Kurs, Etüt Merkezi vb.)	167
Tablo 327: Halk Eğitim Merkezi Tarafından Merkez İlçe'de Düzenlenen Kurslar(2007)	167
Tablo 328: Halk Eğitim Merkezi Tarafından Bor'da Düzenlenen Kurslar (2007)	168
Tablo 329: Halk Eğitim Merkezi Tarafından Çamardı'da Düzenlenen Kurslar (2007)	168
Tablo 330: Halk Eğitim Merkezi Tarafından Altunhisar'da Düzenlenen Kurslar (2007)	168
Tablo 331: Halk Eğitim Merkezi Tarafından Çiftlik'te Düzenlenen Kurslar (2007)	168
Tablo 332: Halk Eğitim Merkezi Tarafından Ulukışla'da Düzenlenen Kurslar (2007)	169
Tablo 333: Niğde'deki Kültürel ve Sosyal Kurumlar (2007)	170
Tablo 334: Kültür Merkezi Bünyesinde Bulunan Birimler (2007)	170
Tablo 335: Hizmete Açık Kütüphaneler (2007)	171
Tablo 336: Niğde Müzesinde Bulunan Eserler (2007)	171
Tablo 337: Sinema-Tiyatro-Sanat Galerisi (2007)	171
Tablo 338: Niğde'deki Tiyatro, Sinema ve Toplantı Salonları ve Kapasiteleri (2007)	172
Tablo 339: Çiftehane Termal Tesisin Kapasitesi (2007)	172
Tablo 340: Tarihi Camiler, Türbeler Kaleler ve Kiliselerin İsimleri (2007)	172
Tablo 341: Halıcılıkla İlgili İstatistikî Bilgiler (2007)	174
Tablo 342: Vakıf Durumları (2007)	174
Tablo 343: Kültür Turizm ve Vakıf Yatırımları (20062007)	174
Tablo 344: Konularına Göre Vakıflar ve Sayıları (2007)	174
Tablo 345: Şehir İçi Parklar, Bahçeler ve Dinlenme Alanları (2007)	175
Tablo 346: Cami ve Kuran Kursu Sayıları (2007)	176
Tablo 347: Din Görevlileri Sayısı (2007)	176
Tablo 348: İlçeler Bazında Kuran Kursları ve Öğretici Sayısı (2007)	176
Tablo 349: İlçeler Bazında Kuran Kursları ve Öğrenci Sayısı (2007)	177
Tablo 350: Türlerine Göre Spor Kulüpleri (2007)	177
Tablo 351: Türlerine Göre Spor Kulüpleri (2007)	177

TABLO	SAYFA NO
Tablo 352: Niğde'de Resmi ve Özel Kuruluşlara Ait Spor Tesisleri (2007)	177
Tablo 353: Federasyona Bağlı Lisanslı ve Faal Sporcu Sayıları (2007)	178
Tablo 354: Niğde'deki Özel Spor Tesisleri (2007)	178
Tablo 355: Niğde'de Bulunan Spor Tesisleri (2007)	179
Tablo 356: Kapalı Spor Salonları ve Yüzme Havuzları (2007)	179
Tablo 357: Branşlara Göre Lisanslı Sporcu Sayısı (2007)	180
Tablo 358: Niğde'de Branşlara Göre Hakem ve Antrenör Sayısı (2007)	181
Tablo 359: Stadyumlar ve Spor Sahaları (2007)	182
Tablo 360: Spor Klüpleri (2007)	182
Tablo 361: Niğde'deki Adliyelerin Durumu (2007)	184
Tablo 362: Niğde'deki Adli Personel Durumu (2007)	184
Tablo 363: Mahkemelere Gelen ve Karara Bağlanan Ortalama Dava Sayısı (2007)	184
Tablo 364: Cezaevi Türlerine Göre Cezaevlerindeki Hükümlüler	185
Tablo 365: Ceza ve Tutukevlerinde Kurum Türüne Göre Hükümlü ve Tutuklu Sayıları (2007)	185
Tablo 366: Yıllar İtibariyle Cezaevlerine Giren ve Çıkan Hükümlüler (Açık Ceza İnfaz Kurumu İçin)	185
Tablo 367: Yıllar İtibariyle Cezaevlerine Cinsiyete Göre Giren ve Çıkan Hükümlüler (Kapalı Ceza İnfaz Kurumu)	186
Tablo 368: Okuryazarlığa Göre Cezaevlerine Giren ve Çıkan Hükümlüler Ölüm Durumları	186
Tablo 369: Niğde'de Yaş Grubuna Göre Cezaevlerine Giren ve Çıkan Hükümlüler Ölüm Durumları	186
Tablo 370: Cezaevi Türlerine Göre Cezaevlerindeki Hükümlüler	186
Tablo 371: Siyasi Partilerin ve Siyasi Yelpezelerin Yıllar İtibariyle Aldıkları Oy Oranları	187
Tablo 372: Milletvekili Genel Seçimlerindeki Seçmen Eğilimleri	188
Tablo 373: Yerel Seçimlerdeki Seçmen Eğilimleri	189
Tablo 374: İlçelere göre 28 Mart 2004 Belediye Başkanlığı Seçimi Sonucu	189
Tablo 375: Sosyal Güvenlik Kurumu Sağlık Karnesi Alanlar (2007)	190
Tablo 376: İşyeri Büyüklüğüne Göre Zorunlu Sigortalı Sayıları (2007)	190
Tablo 377: İşyeri Büyüklüğüne Göre İşyeri Sayısı(2007)	191
Tablo 378: İşyeri Sayıları (2007)	191
Tablo 379: 2022 Sayılı Kanuna Göre Aylık Alanlar (2007)	192
Tablo 380: 2926'ya Göre Bağımsız Çalışan Sigortalıların Durumu (2007)	192
Tablo 381: 1479'a Göre Bağımsız Çalışan Sigortalıların Durumu (2007)	192
Tablo 382: Hizmet Akdi İle Çalışan Aktif Sigortalıların Durumu (2007)	192
Tablo 383: Hizmet Akdi İle Çalışan Pasif Sigortalıların Durumu (2007)	193
Tablo 384: SSK'ya Kayıtlı İşyerleri (2007)	193
Tablo 385: SSK'ya Kayıtlı Sigortalı İşçi Sayısı (2006)	193
Tablo 386: SSK'lı Olarak Çalışan İşçi Sayıları (2007)	194
Tablo 387: Sigortalı Durumu (2007)	195
Tablo 388: SSK Kapsamında Çalışanlar	195
Tablo 389: Teşvik Yasası kapsamında İlimizde Meydana Gelen İstihdam Değişimi	195
Tablo 390: Bağ-Kur Sağlık Karnesi Alanlar (2007)	195

TABLO	SAYFA NO
Tablo 391: Bağ-Kur Sağlık Karnesi Alanlar (2007)	195
Tablo 392: Bağ-Kur İl Müdürlüğü'ne Bağlı Sigortalıların Cinsiyete Göre Dağılımı (2007)	196
Tablo 393: Bağ-Kur Müdürlüğünden Aylık Alanlar (Adet) (2007)	196
Tablo 394: 2007 Yılında Bağ-Kur'a Kayıtlı Sigortalıların Dağılımı (1479 Sayılı Kanuna Tabi Olanlar)	196
Tablo 395: 2007 Yılında Bağ-Kur'a Kayıtlı Sigortalıların Dağılımı (2926 Sayılı Kanuna Tabi Olanlar)	196
Tablo 396: Kamu Çalışanı Aktif İştirakçilerin ve Emeklilerin Durumu (2007).	197
Tablo 397: Yıllara Göre Kayıtlı İşsiz Sayısı	197
Tablo 398: İş ve işçi Bulma Kurumuna Yapılan Başvurular ve İşe Yerleştirilenler	198
Tablo 399: Yıllara Göre İşe Yerleştirmeler	198
Tablo 400: İşsizlerin Yaş Gruplarına Göre Dağılımı	199
Tablo 401: İşsizlerin Öğrenim Durumuna Göre Dağılımı (2007).	199
Tablo 402: Niğde İş-Kur'dan İşsizlik Ödeneği Alanlar	199
Tablo 403: Sosyal Hizmetler ile İlgili veriler (2007)	200
Tablo 404: Özürlü Evde Bakım Hizmetleri (2007)	200
Tablo 405: Yurtlarda Kalan Çocuk Sayıları (2007)	200
Tablo 406: Huzurevi Durumu (2007).	200
Tablo 407: Niğde'deki Sosyal Hizmetler ve Çocuk Esirgeme Kurumu İlişkin Seçilmiş veriler(Adet	201
Tablo 408: Sosyal Hizmetler ve Çocuk Esirgeme Kurumlarının Götürdüğü Hizmetler	201
Tablo 409: Sosyal Hizmetler ve Çocuk Esirgeme Kurumlarının Gelirleri	201
Tablo 410: İl ve İlçe Bazında Kreşler (2007)	201
Tablo 411: Niğde'deki Özel Gündüz Bakımevi (2007).	202
Tablo 412: İlçeler Bazında Yapılan Yardımlar (2007).	202
Tablo 413: Yardımlaşma ve Dayanışma Vakfı Tarafından Yapılan Yardımlar (2007).	202
Tablo 414: Sosyal Hizmetler ve Sosyal Yardımlaşma ve Dayanışma Vakfı Tarafından Yapılan Yardımlar	203
Tablo 415: Kızılay Kurumu'nun Üye Sayısı ve Gelirleri.	203
Tablo 416: Kızılay Kurumunun Yardımları	203
Tablo 417: İşyeri ve İşçi Sayısı (2007)	204
Tablo 418: Niğde'deki İşletme Belgesi, Kurma İzni Belgesi ve İş Kazaları	204
Tablo 419: Toplu Sözleşme Yapan İşçi ve İşveren Sayısı.	204
Tablo 420: Greve Ait İstatistikî Bilgiler (2007)	204
Tablo 421: Niğde Belediyesi İtfaiye Daire Başkanlığı'nın 2005-2007 Yılları Arasında Niğde'deki Kurtarma Çalışmaları.	205
Tablo 422: 2007 Yılında Niğde'de Yangınların Nedenleri	205
Tablo 423: Yangınlarda Yanma Dereceleri ve Sayıları (2007)	205
Tablo 424: 2007 Yılında Niğde'de Meydana Gelen Yangınlarda Yangın Kaybı.	205
Tablo 425: Yangınlarda Yanan Yerin İnşa Malzemesine Göre Cinsi ve Sayıları (2007).	206
Tablo 426: Niğde'de Gerçekleşen Bazı Meteorolojik Değerler (1975-2007)	207
Tablo 427: Niğde'nin Ortalama Sıcaklık Dereceleri	208
Tablo 428: Niğde'deki Ortalama Güneşlenme Süresi (Saat/dakika)	209
Tablo 429: Ortalama Yağış Durumu (mm/m)	210

TABLO	SAYFA NO
Tablo 430: Donlu Gnler	210
Tablo 431: Ortalama Rzgr Hızı (m/s)	210
Tablo 432: İl Genelindeki Dernekler (2007)	211
Tablo 433: Merkez ve İlelerde Faaliyet Gsteren Dernekler (2007)	211
Tablo 434: Merkez ve İlelerdeki Derneklerin Trlerine Gre Dağılımı (2007)	211
Tablo 435: Temin Edildiđi Kaynaklara Gre İme-Kullanma Suyu Őebekesi (Tarımsal Hizmetler)	212
Tablo 436: Temin Edildiđi Kaynaklara Gre İme-Kullanma Suyu Őebekesi (İme Suyu Hizmetler)	212
Tablo 437: Niđde'de Bulunan Sivil Savunma Uzmanları (2007)	212
Tablo 438: Niđde'de Bulunan Sivil Savunma Arama Kurtarma Ekibi	212

ŞEKİL

SAYFA NO

Şekil 1: Niğde'nin Coğrafi Konumu	1
Şekil 2: Niğde Organize Sanayi Bölgesi	4
Şekil 3: Niğde'nin İlçeleri ve Coğrafi Konumları	6

GRAFİK**SAYFA NO**

Grafik 1: Niğde'deki Arazilerin Dağılımı (2007)	12
Grafik 2: Niğde'deki Tarım Arazilerinin Dağılımı	13
Grafik 3: Niğde'de Ekilen Alanların Arazi Türüne Göre Dağılımı	16
Grafik 4: Niğde'deki Meyve Ağacı Miktarı (2007).	20
Grafik 5: Niğde'deki Meyve Üretim Miktarı (Türlerine Göre) (2007)	20
Grafik 6: Niğde'de Sebze Ekim Alanlarının Dağılımı (2007)	21
Grafik 7: Niğde'de Sebze Üretim Alanları ve Üretim Miktarları (2007)	22
Grafik 8: Niğde'de Üretim Miktarlarının Dağılımı (2007)	22
Grafik 9: Niğde'deki Patates Üretim Alanları ve Üretim Miktarları (2007)	23
Grafik 10: Niğde'nin Türkiye Elma Üretimindeki Payı	24
Grafik 11: Niğde'de Sofralık Meyve Üretim Miktarlarının Dağılımı	25
Grafik 12: İlçeler Bazında Tarımla İştigal Eden Üretici Sayıları	27
Grafik 13: Niğde'de Kullanılan Tarımsal Kredi Miktarı.	33
Grafik 14: Niğde'de Tarımsal Destekleme Alanları ve Destekleme Tutarları.	34
Grafik 15: Niğde'de Hayvansal Ürünlerin Üretim Miktarı (2007).	38
Grafik 16: Niğde'de Tarımsal Ürünlerden Elde Edilen Gayri Safi Hasıla Miktarı (2007)	39
Grafik 17: Niğde'de Tarımsal Ürünlerden Elde Edilen Gayri Safi Milli Hasıla (2007)	40
Grafik 18: Niğde'de Tarımdan Elde Edilen Gayri Safi Hasıla'nın Ürün Türlerine Göre Payı (2007)	40
Grafik 19: Niğde'de Yıllara Göre Trafik Kazaları ve Türü	65
Grafik 20: Niğde'de Cinsiyete Göre Verilen Ehliyet Sayıları	66
Grafik 21: Niğde'den Yapılan İhracat ve İthalat Miktarları	91
Grafik 22: Niğde'den Yapılan İhracat Miktarları	92
Grafik 23: Niğde'deki Banka Mevduatının Türlerine Göre Yüzde Dağılımı (2006)	97
Grafik 24: Şube Başına Ortalama Mevduat (2006)	98
Grafik 25: Kişi Başına Mevduat (2006).	99
Grafik 26: Banka Kredilerinin Yüzde Dağılımı (2006)	101
Grafik 27: Şube Başına Ortalama Kredi Miktarı (2006).	102
Grafik 28: Kişi Başına Ortalama Kredi Miktarı (YTL)	103
Grafik 29: Şube Başına Kişi Sayısı (2006)	104
Grafik 30: Kamu Harcamalarının Dağılımı (2007)	109
Grafik 31: Niğde'de Üretilen Madenler ve Üretim Miktarları	113
Grafik 32: Niğde'deki İlçelerin Merkez ve Belde-Köy Nüfusları (2000 Nüfus Sayımına Göre)	123
Grafik 33: Niğde'de Merkez ve Belde-Köy'lerdeki Nüfusun Dağılımı (2000 Nüfus Sayımına Göre).	124
Grafik 34: Niğde'nin İlçeleri Bazında Nüfus Dağılımı (2007 Sayımı)	125
Grafik 35: Niğde'deki Nüfusun Yaş Dağılımı (2007)	126
Grafik 36: Konutun Mülkiyet Durumuna Göre Hane Halkı Oranları (2007)	127
Grafik 37: Konutun Oda Sayısına Göre Hane Halkı Oranları (2007)	128
Grafik 38: Evlenme ve Boşanma Sayıları	132

GRAFİK	SAYFA NO
Grafik 39: Niğde'deki Sağlık Personelinin Sayısı (2007).....	137
Grafik 40: Niğde'de İlçeler Bazında Doktor Başına Düşen Kişi Sayısı (2007).....	143
Grafik 41: Niğde'de ve Türkiye'de Poliklinik Başına Düşen Kişi Sayısı (2007)	144
Grafik 42: Niğde'deki Nüfusun Öğrenim Durumu.....	151
Grafik 43: Niğde'deki İlk ve Ortaöğretim Okullarındaki Öğrenci ve Öğretmen Sayıları.....	156
Grafik 44: Cezaevine Giren ve Çıkan Hükümlüler.....	185
Grafik 45: Cezaevi Türlerine Göre Tutuklular.....	187
Grafik 46: Niğde'deki Seçmenlerin Siyasi Yelpazeler Arasındaki Oy Tercihleri	188
Grafik 47: Niğde'de Çalıştırılan İşçi Sayısı Bazında İşyeri Büyüklüklerinin Dağılımı (2007)	190
Grafik 48: SSK'lı Olarak Çalışan İşçi Sayıları (2007).....	194
Grafik 49: İş-Kur İl Müdürlüğü'ne Kayıtlı İşsizlerin Yaş Dağılımı	198
Grafik 50: Niğde'de Ortalama Güneşlenme Süresi (1935-2004)	208
Grafik 51: Niğde'de Yağış Durumu (1935-2007)	209
Grafik 52: Hâkim Rüzgâr Yönü	210

Dünya artık yeni bir çağı -bilgi çağını- yaşıyor. 21. yy'da ülkeler artık bilgiyi kullanım becerilerine göre sınıflandırılıyorlar. Aynı durum kurumlar ve kuruluşlar için de geçerli. Daha büyük bir yapı durumundaki illeri de bu kategoride değerlendirmek gerekir. Bütün bu yapılardan 'bilgiyi iyi şekilde yönetebilenler' ve ona gereği gibi ulaşabilenler daha başarılı oluyorlar. Bu bakımdan 'bilgi' stratejik bir unsur haline gelmiş bulunuyor. Bilginin temel kaynaklarından birisi, gerçek olaylara ve olgulara dayalı verilerdir. Belli bir dayanağa sahip olmayan ve somutlaştırılmamış bilgilerin çok fazla bir anlamı bulunmuyor. Ancak 'veri', bir ölçümü ve 'kaydı' ifade etmektedir. Bugünün dünyasında ölçülemeyen şeylere artık fazla bir değer atfedilmiyor. Bu durum 'veri'yi kendi başına önemli hale getiriyor.

Ülkemizde 'veri'ye henüz gereken önemin verildiğini söylemek oldukça zor. Ancak modern dünyanın gereklilikleri oldukça farklı. Modern hayat bilgi üzerine şekillenirken, yalnızca ekonomik hayat değil; hayatın sosyal ve siyasal boyutları da dahil hemen hemen bütün yönlerinde bilgiye dayalı bir tarz Türkiye'de de gittikçe ağırlık kazanıyor. Ancak sağlıklı bilginin temel şartlarından birisi, sağlıklı verilere sahip olmaktır. Bu tür veriler ise ancak düzgün, sistematik ve gerekli altyapıya sahip sistemlerden elde edilebilir.

Bugün bilgi ekonomisine doğru hızlı bir geçiş sürecinde olan Türkiye'de de bu yöndeki çabalar oldukça dikkat çekiyor. Birçok ticaret ve sanayi odası, -bazılarında gecikmiş olsa da- buldukları il ya da ilçe ile ilgili sosyo-ekonomik raporlar hazırlıyorlar. Bir ilin sayısal resmi ya da röntgeni durumundaki 'sosyo-ekonomik rapor'larla ilgili çabalar şüphesiz ki son derece kayda değer; dikkat çekici.

Sosyo-ekonomik rapor bir il ile ilgili sosyal ve ekonomik göstergelerin sistematik olarak yer aldığı önemli bir belgedir. Niğde için ilk kez yapılan bu çalışma; birçok kişi, kurum ve kuruluş için büyük önemli bir kaynak olacaktır.. Niğde ile ilgili istenilen verilere kolay bir şekilde ulaşılabilmesi, hem ilgililerin işini kolaylaştıracak, hem de Niğde'yi ilgililere daha somut ve daha kolay bir biçimde sunma imkanı verecektir. Kendine ait değerleri ortaya koyamayan bir ilin dikkat çekmesi mümkün olmadığı gibi, başkalarının ona bir değer atfetmesi de mümkün değildir. Diğer yandan, bir konudaki verilerin nasıl kullanılacağı, tamamen kullanıcıya ait bir husus olmakla birlikte; bir il ile ilgili talep edilen verilerin bulunamaması, bilinmemesi, zamanında ulaşılabilmesi, son derece olumsuz bir durumdur. Sosyo-ekonomik rapor bu bakımdan bir il için son derece önemli bir kaynaktır.

Bu çalışma, Niğde'yi mümkün olduğu kadar- en iyi şekilde ifade etmeyi amaçlamıştır. Uzun bir süre içerisinde hazırlanan çalışma, çok çeşitli kişi, kurum ve kuruluştan toplanılan verilerle, onların desteğiyle ve katkılarıyla oluşturulmuştur. Çalışmanın Niğde için ilk kez yapılıyor olması, böyle bir veritabanı altyapısının ilk kez geliştirilmesi, kurum ve kuruluşlarımızın veri ve veri altyapıları konularındaki ciddi eksiklikleri, veri toplamadaki zorluklar, veriler konusunda kurumların ve kuruluşların hassasiyet dereceleri arasındaki farklılıklar gibi çeşitli nedenler, birçok zorluğu beraberinde getirmiştir. Bu zorlukları aşmak için elimizden gelenin en iyisini yapmaya ve olabilecek hataları en aza indirmeye çalıştık. Ancak bu şekildeki kapsamlı ve aynı zamanda üçüncü kişilere (çeşitli kişi ve kuruluşlara) bağlı olarak yapılan bir çalışmanın hata içermediğini söylemek zordur. Buradaki verilerin genel durumu yansıttığı konusunda şüphemiz bulunmamaktadır. Ancak üçüncü kişilerden elde edilen verilere bir müdahalemizin olmadığını da özellikle belirtmek gerekir.

İlki yapılan bu çalışmanın konu ile ilgili bütün işadamları, sanayiciler, araştırmacılar ve kamu yetkilileri başta olmak üzere, Niğde ile ilgilenen ilgili bütün kişi ve kuruluşlara faydalı olmasını temenni ediyoruz.

NIĞDE HAKKINDA



İl topraklarının yüzde 28,8'i dağlık, yüzde 41,2'si dalgalı arazi-yayla ve yüzde 30'u ovalıktır. İl yüzölçümünün yüzde 35'ini tarım arazisi oluşturmaktadır. Mera olarak kullanılan arazi yüzde 45 ile en yüksek oranı oluşturmaktadır. En düşük arazi grubunu ise yüzde 7,2 ile orman ve fundalık alanlar oluşturmaktadır. Niğde, Orta Toroslar'a çok yakın olmasına, Akdeniz Bölgesinde toprakları bulunmasına rağmen orman yönünden oldukça fakirdir. Niğde alan paylaşımı bakımından; İl yüzölçümünün yaklaşık yüzde 35'ini Merkez ilçe oluşturmaktadır. Bunu Ulukışla, Bor ve Çamardı ilçeleri izlemektedir (Niğde Valiliği, İl Brifingi, 2008).

Niğde'nin önemli ovaları; Misli Ovası (1350 metre yükseklikte), Melendiz Ovası (1.400 metre) Altunhisar Ovası (1.100 metre) ve Bor Ovası (1.100 metre)'dir. Bunun yanında Çamardı Ecemiş Vadisi, Çiftlik Nar Vadisi ve Niğde Karasu Vadileri ilin başlıca vadileridir. Niğde'nin Batı kesimleri dalgalı düzlük, diğer kesimler ise dağlık bir yapıya sahiptir. Jeolojik yapıya volkanik tüfler ve bazalt akıntıları hâkimdir. Ovalarda ise egemen yapı alüvyonlardır (Niğde Valiliği, İl Brifingi, 2008).



1.2. İklim ve Bitki Örtüsü

Niğde, karasal iklimin hâkim olduğu bir ildir ve bitki örtüsü olarak Orta Anadolu'nun tipik bozkır bitki örtüsü geçerlidir. Doğal bitki örtüsü dağlık alanlarda çam ve köknar, çay ve gölet kenarları da söğüt ve kavak ağaçlarıdır. Düzlükler ise otsu bitkilerle kaplıdır.

1.3. Nüfus ve Nüfus Dağılımı

Nüfusu, 2007 yılındaki Adrese Dayalı Nüfus Sayımı sonuçlarına göre yaklaşık 331.677 olan Niğde'de halkın yaklaşık yüzde 45'i şehirde (il ve ilçe merkezlerinde); yüzde 55'i ise kırsal alanda (köy ve kasabalarda) yaşamaktadır.

2007 sayım sonuçlarına göre İl merkez nüfusu yaklaşık 100.500'e ulaşmıştır. 2000 yılı sayım sonuçlarına kıyasla İl genel nüfusu, göç nedeniyle- 16.400 kişi azalmış; İl merkez nüfusu ise 22.330 kişi artmıştır. Bu, il genel nüfusu için yaklaşık yüzde 5'lik bir azalış; il merkez nüfusu için ise yüzde 29'luk bir artış oranına denk gelmektedir.

Niğde, nüfus büyüklüğü bakımından iller arasında 53. sırada; şehirleşme oranı bakımından ise Türkiye genelinde 75. sırada gelmektedir. Türkiye'deki şehirleşme oranı en düşük 6 ilden biridir. Ancak 2000 yılı sonuçlarıyla kıyaslandığında, Niğde'nin 2007'deki şehirleşme oranında yüzde 9 bir artış olduğu gözükmemektedir. 2007 sayımına göre İlde kilometre başına düşen nüfus miktarı (nüfus yoğunluğu) 45 kişidir. (Türkiye ortalaması 92 kişidir.) Niğde, nüfus yoğunluğu bakımından Türkiye'de 61. sıradadır.

Önceki dönemlerde büyük miktarlarda göç veren bir il olan Niğde, son dönemlerde aynı zamanda göç alan bir il konumuna da ulaşmıştır. Örneğin; 1995-2000 döneminde Niğde 27.740 kişi göç alırken; 28.439 kişi göç vermiştir. Bu dönemdeki Net Göç Miktarı -699 kişi olmuştur. Göç Hızı yüzde -2,23'le Türkiye genelinde en az göç veren 2. il olmuştur. Hâlbuki Niğde 1985-1990 döneminde 15.857 kişi Net Göç vermiş ve Göç Hızı yüzde -55,7 olarak gerçekleşmiştir (Niğde Valiliği, İl Brifingi, 2008).

1.4. Ulaşım

Niğde, Kayseri-Adana Karayolu üzerinde yer almaktadır. Türkiye'nin en önemli karayolu hatlarından birini oluşturan E5 Karayoluna yalnızca 50 km mesafededir. Mersin limanına ise 200 km'den daha az bir mesafededir. Nevşehir ve Kayseri havaalanları oldukça yakın bir mesafededir. Kayseri-Adana demiryolu ise Niğde'den geçmektedir. Bu hat, Niğde'yi demiryolu ile Ankara ve İstanbul dahil birçok ile bağlamaktadır.

Coğrafi konumu dolayısıyla Adana, Kayseri, Konya ve Ankara gibi büyük merkezlere yakınlığı ve Kapadokya bölgesinde yer alması, Niğde'yi dikkat çeken bir il durumuna getirmektedir. Niğde, ulaşım imkanları bakımından Türkiye'deki belki de çok az ilin sahip olduğu avantajlara sahiptir. Karayolu, havayolu, demiryolu ve liman ulaşımı bakımından önemli ulaşım imkanlarına sahiptir.

1.5. Tarım

Niğde'de halkın büyük bir kısmı tarım ve hayvancılıkla uğraşmaktadır. Niğde, tarımsal bazı ürünler bakımından ülkenin önde gelen illerinden biridir. Özellikle meyve ve sebze üretimi bol ve çeşitlidir. Elma ağacı sayısı bakımından ülkede ilk sırayı elma üretimi bakımından ise -Türkiye üretiminin yüzde 10'unu gerçekleştirerek- üçüncü sırayı almaktadır. Benzer şekilde patates üretiminde de Türkiye'nin en önde gelen illerinden biri olup; toplam üretimin yüzde 25'ini gerçekleştirmektedir. Lahana üretimi bakımından da Türkiye'de ikinci sırada yer almaktadır (Niğde Tarım İl Müdürlüğü, 2008). Sebzeçiliğin gelişmesi için ise seracılık çalışmaları gibi çalışmalar yapılmaktadır.

Özellikle son yıllarda Niğde'de modern tarıma dayalı bodur meyvecilik gittikçe yaygınlaşmaktadır. Gelecek dönemlerde Niğde'nin bu alanda ciddi ilerlemeler kaydederek; elma üreticiliği bakımından Türkiye'de yine en önde gelen iller arasında yer alacağı beklenmektedir.

Niğde'de daha önce çok fazla önem verilmeyen hayvancılık, son yıllarda hızlı bir gelişim göstermektedir. Özellikle (süt vb.) hayvansal ürünlerin toplanması, işlenmesi ve pazarlanmasına yönelik bölgede son yıllarda ortaya çıkan kooperatifçilik girişimleri ve ticari tesisler, hayvancılığın gelişimine önemli katkılar yapmaktadır. Ayrıca hayvancılığın gelişimine yönelik verilen teşvikler ve krediler de bu konuya ivme kazandırıcı etkiye sahiptir.



1.6. Ticaret ve Sanayi

Niğde, sanayi bakımından önemli bir altyapıya sahiptir. Özellikle tekstil başta olmak üzere önemli sanayi tesisleri bulunmaktadır. Tekstilde kendisi ile sembolleşmiş ulusal bir markaya (Koyunlu) sahiptir. İl ihracatının çok büyük bir kısmını tekstil ve gıda sanayi ürünleri oluşturmaktadır. Niğde, ürettiği kaliteli iplik ile anılmaktadır. Niğde'deki tekstil işletmeleri dünyanın önemli markalarına hammadde sağlamaktadır. Ayrıca Niğde'de önemli meyve suyu üretim fabrikaları yer almaktadır. Bunlar da üretimlerinin önemli bir kısmını yurtdışına ihraç etmektedirler. Otomotiv parçaları üretimi gibi alanında Türkiye'nin en önemli firmalarından birine (Ditaş A.Ş.) sahiptir. Niğde aynı zamanda tarihsel olarak ham deri işlemeciliği ile de bilinmektedir. Türkiye ham deri üretiminin yüzde 10'u Bor ilçesinde işlenmektedir. Bu amaçla 1993 yılında dericilik sektörünün gelişmesi için 2.912 dönüm arazi üzerine Türkiye'nin 4. Deri Organize Sanayi Bölgesi inşaatına başlanılmış ve altyapı inşaatları büyük ölçüde tamamlanmıştır (<http2>). Ayrıca; Niğde'nin bu dönemde 5350 Sayılı Kanun ile teşvik kapsamına alınması, ticaret ve sanayi bakımından önemli katkılar sağlamış; ilimize önemli miktarda yatırım kazandırmıştır.



Şekil 2: Niğde Organize Sanayi Bölgesi

1.7. Madencilik

Niğde'de öne çıkan bir diğer alan da madencilik özellikle Mikronize kalsit üretimidir. Niğde kalsiti, beyazlık bakımından en beyaz kalsitlerden biri olarak öne çıkmaktadır. Türkiye'deki kalsit üretiminin çok büyük bir kısmı Niğde'de gerçekleştirilmektedir. Bunun önemli bir kısmı da ihraç edilmektedir.

1.8. İdari Yapı

Niğde, 1924 yılında yapılan ilk mülki düzenleme ile il statüsüne kavuşmuştur. 1954 yılında Nevşehir, 1989 yılında ise Aksaray'ın il olmasıyla bugünkü mülki sınırlarını almıştır. Niğde'de merkez ilçe de dahil olmak üzere 6 ilçe, 52 belediye ve 113 köy bulunmaktadır. Niğde Merkez ilçeye bağlı 25 kasaba belediyesi mevcuttur (Niğde Valiliği, İl Brifingi, 2008).

1.9. Sosyal Durum

İl merkezi ile ilçe, kasaba ve köylerin sosyal durum ve yaşam tarzları arasında her ilde olduğu gibi farklılık göze çarpmaktadır. İl merkezinde sosyal yaşam daha hareketlidir. İş ve çalışma yaşamı gelişmiştir. Ancak il merkezi dışında bu hareketlilik görülmemektedir. İl merkezindeki sosyal yaşama canlılık ve hareket kazandıran en büyük etkenlerden birisi, Niğde Üniversitesi'dir (Niğde Valiliği, İl Brifingi, 2008).

1.10. Önemli Günler, Fuarlar ve Festivaller

Niğde'de özellik arz eden günlerin ve kutlamaların önemli kısmı yerel festivaller şeklindedir. Bu özel günler Niğde'nin farklı ilçelerinde kutlanmaktadır. Yılın Şubat ve Ekim ayları arasındaki zaman dilimine yayılmıştır.

Tablo 1: Önemli Günler, Fuarlar ve Festivaller

Özel Gün, Fuar veya Festival Adı	Tarihi	Yeri
Atatürk'ün Niğde'ye Gelişi	5 Şubat	Merkez
Tepe Cuması	27 Mayıs	Merkez
Darboğaz Kiraz Festivali	9-12 Temmuz	Darboğaz
Kayırlı Sila-i Rahim Ayrın Şöleni	Ağustos'un 4. Haftası	Kayırlı
Melendiz Yayla Şenliği	Ağustos Ayı	Çiftlik
Ulukışla Üzüm ve Kültür Festivali	Eylül'ün 4. Haftası	Ulukışla
Foto Safari	15-22 Nisan	Niğde ve yöresi
Çamardı Dağcılık ve Yaylacılık Şenliği	Temmuz-Ağustos	Çamardı
Çömlekçi ve Çömlekçilik Festivali	Ağustos	Çömlekçi
Tyana Kültür ve Turizm Festivali	27-28 Temmuz	Bor/Kemerhisar
Bor Diribağı Şenlikleri	Temmuz	Bor
Çukurkuyu Kültür ve Hayvancılık Festivali	Ağustos	Çukurkuyu
Kızılca Bektik Şenlikleri	Ağustos	Kızılca

Kaynak: Niğde Sanayi ve Ticaret İl Müdürlüğü; Niğde İl Kültür ve Turizm Müdürlüğü (2008)



EKONOMİK YAPI



Niğde genel itibarıyla bir tarım ilidir. 2000 yılı Genel Nüfus Sayımı sonuçlarına göre tarım iş kolunda çalışanların toplam istihdama oranı yüzde 73,49'dur. Niğde, bu oranla Türkiye'de tarım sektöründe çalışanların en yüksek orana sahip dokuz ilden biridir. Niğde'nin 2001 Gayri Safi Yurt İçi Hasıla'sının (GSYİH) sektörel dağılımı incelendiğinde yüzde 49'luk pay ile birinci olan Hizmetler Sektörü'nü Tarım (yüzde 38) ve Sanayi (yüzde 12) sektörleri izlemektedir (2001 yılından sonraki döneme ait elimizde başkaca bir veri bulunmamaktadır.). Devlet Planlama Teşkilatı (DPT) tarafından yapılan 2003 yılı Türkiye Sosyo-ekonomik Gelişmişlik İndeksi sıralamasına göre ise Niğde 81 il içerisinde 49. sırada yer almaktadır.

Türkiye İstatistik Kurumu (TÜİK) verilerine göre Niğde'de kişi başına düşen milli gelir 1998 yılında 3.210 \$, 1999 yılında 2.836 \$, 2000 yılında 2.503 \$ ve 2001 yılında ise 1.781 \$ olarak gerçekleşmiştir. Kişi başına düşen milli gelir, 1998 yılında en yüksek seviyesine çıkmış; ancak sonraki 3 yılda bir düşüş eğilimine girmiştir (Niğde Valiliği, İl Brifingi, 2007).

2.1. Tarım ve Hayvancılık

Niğde ekonomisi tarım ağırlıklı bir yapıya sahiptir. 2001 yılı verilerine göre Gayri Safi Yurt İçi Hasıla (GSYİH) içinde tarımın payı yüzde 38'dir. 2007 yılında Gayri Safi Bitkisel Üretim değeri 663.290.260 YTL; Gayri Safi Hayvansal Üretim değeri 243.363.121 YTL olmak üzere toplam tarımsal üretim değeri 906.653.381 YTL olarak gerçekleşmiştir. İlde 2007 yılı kırsal nüfus başına düşen gayri safi tarımsal gelir 4.982 YTL; toplam nüfus başına düşen gayri safi tarımsal gelir ise 2.734 YTL olarak gerçekleşmiştir (Niğde Valiliği, İl Brifingi, 2007).



Niğde, Anadolu'nun buğday ambarı sayılan ilk 10 il arasında yer almaktadır. Türkiye'de patates üretiminde ülke üretiminin yüzde 25'i ile birinci; lahanaya üretiminde ikinci ve elma üretiminde yüzde 10 oranı ile üçüncü sırayı almaktadır. Niğde'de bunlara ilave olarak önemli oranda baklagiller, ayçiçeği, buğday, arpa, çavdar, fasulye, nohut, sarımsak ve şekerpancarı da yetiştirilmektedir. Sebzeçilik üretiminde henüz dikkat çekmemesine karşın; meyvecilikte önemli bir pozisyona sahiptir (Niğde Tarım İl Müdürlüğü, Aralık 2007).

Özellikle son yıllarda modern tarıma hızlı bir geçiş gözlenmektedir. Tarım, ilde giderek kurumsal bir şekilde yapılmakta; önemli sayıda tarım firması faaliyete geçmiş bulunmaktadır. Bu firmalar modern tarımsal yöntemlerle tarım yapmaktadırlar. Özellikle son yıllarda geliştirilmiş çok sayıda bodur meyve bahçeleri dikkat çekmektedir. İlin meyvecilik için hem iklim hem de toprak yapısı itibarıyla müsait yapısı, yabancı firmaları da ilde büyük ölçekli tarım (meyvecilik) yapmaya teşvik etmiştir.

İldeki geniş elma bahçeleri genellikle Merkez, Bor, Çamardı ve Altunhisar ilçelerinde yer almaktadır. İlde en yaygın elma çeşidi misket elmasıdır. Ancak son yıllarda modern tarım yöntemlerinin uygulanmaya başlanmasıyla birlikte farklı türler de yaygınlaşmaktadır. Niğde'de bağcılık da önemli bir yer tutmaktadır. İç Anadolu'da üzüm yetiştiriciliğinde önde gelen illerden biridir. Gübreleme, sulama, modern tarım araçlarının kullanılması ve ilâçlama hızla artmaktadır. Tarımsal üretimin verimliliği yıldan yıla artmaktadır.

2.1.1. Niğde'de Arazi Dağılımı

Niğde'nin toplam arazi varlığı 2007 yılı sonunda; 779.522 ha'dır. Bunun yüzde 35'i tarım arazisidir. Ormanlık alanlar yüzde 8, çayır ve mera yüzde 44 ve tarım dışı ve kullanılmayan alanlar ise yüzde 13 düzeyindedir. 2007 yılında tarım yapılan 275.783 hektar alanının 108.169 hektarı sulanabilmektedir. Ayrıca Niğde'de tarım yapılan alanların yüzde 39,2'sinde sulu tarım yapılabilmektedir. Bu alanların 42.990 hektarı devlet tarafından; 65.179 hektarı ise halk tarafından sulanmaktadır (Niğde Valiliği, İl Brifingi, 2007).

Tablo 2: Niğde İlinin Arazi Varlığı (2006-2007)

	2006		2007	
	Hektar	Yüzde (%)	Hektar	Yüzde (%)
Tarım Arazisi	275.783	35	275.783	35
Orman ve Funda-Makilik Arazi	56.433	7	59.633	8
Çayır-Mera Arazisi	349.131	45	345.931	44
Yerleşim Alanları ve Tarıma Elverişsiz Arazi	98.175	13	98.175	13
Diğer Araziler	-	-	-	-
Toplam	779.522	100	779.522	100

Kaynak: Niğde Tarım İl Müdürlüğü

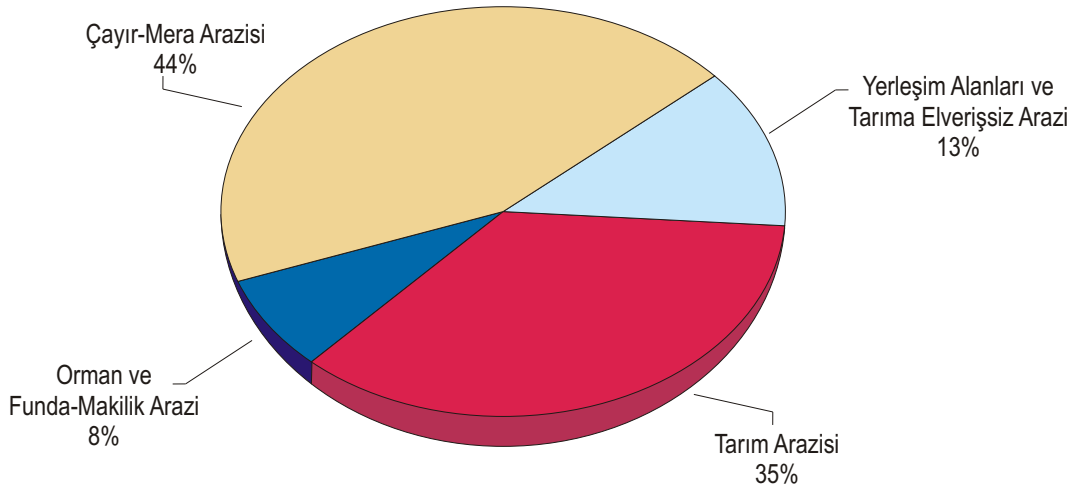

Grafik 1: Niğde'deki Arazilerin Dağılımı (2007)

Arazi dağılımı; 1/3'ünün tarım arazisi, yarısına yakını da (yüzde 44) çayır ve mera arazisi şeklindedir (Tablo 2). Mevcut tarım alanlarının büyük bir kısmı kuru tarım arazisidir. Sulu tarım arazisi miktarı ise yüzde 40 civarındadır (Tablo 3).

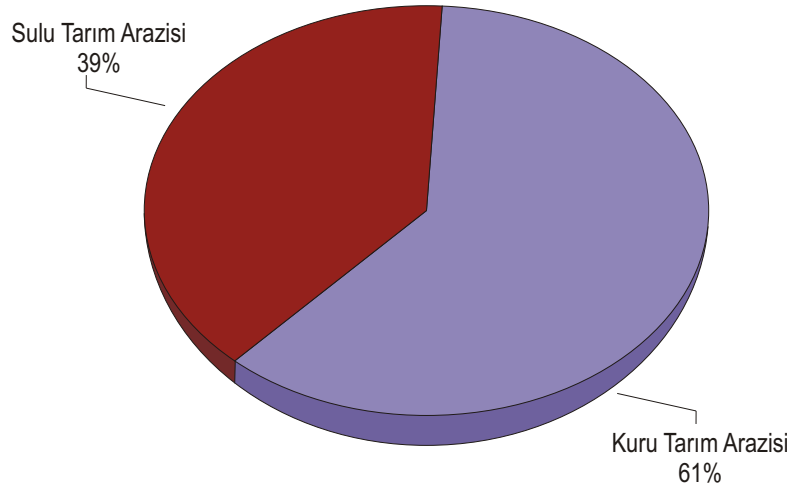

Grafik 2: Niğde'deki Tarım Arazilerinin Dağılımı (2007)

Tablo 3: 2006-2007 Yılında İşlenen Toprakların Kuru/Sulu Tarım Dağılımı

	2006		2007	
	Hektar	Yüzde (%)	Hektar	Yüzde (%)
Kuru Tarım Arazisi	169.225	61	167.617	61
Sulu Tarım Arazisi	106.558	39	108.169	39
Toplam	275.783	100	275.783	100

Kaynak: Niğde Tarım İl Müdürlüğü

Niğde'de buzul aşınmasıyla oluşmuş birçok göl bulunmaktadır. Akgöl, Alagöl, Çinigöl, Yedigöller ve Karagöl bunların başlıcalarıdır. Narlıgöl ise çökme neticesinde oluşmuştur. Ayrıca, Göllüdağ üzerinde bir krater gölü de bulunmaktadır (Tablo 4) (Devlet Su İşleri 4. Bölge Müdürlüğü, Aralık 2007).

Tablo 4: Niğde'deki Göllerin Yüzölçümü

Göl Adı	Yüzölçümü (m ²)	Yüzde (%)
Alagöl	14.050	10
Çinigöl	21.330	15
Yedigöller	53.180	37
Karagöl	53.460	37
Narlıgöl	2.500	2
Toplam	144.520	100

Kaynak: Devlet Su İşleri 4. Bölge Müdürlüğü

Niğde ilinde, Karapınar ve Baldıra dereleri ile beslenen Gebere Barajı; Gümüşler ve çevresini sulamak için kurulmuş Gümüşler Barajı ve Bor ovasını sulamak için yapılmış Akkaya Barajı bulunmaktadır (Tablo 5) (Devlet Su İşleri 4. Bölge Müdürlüğü, Aralık 2007).

Tablo 5: Niğde'deki Barajlar

	Bulunduğu İlçe	Göl Hacmi (hm ³)	Hizmete Giriş Tarihi
Gebere Barajı	Merkez	2,4	1941
Gümüşler Barajı	Merkez	3,7	1967
Akkaya Barajı	Bor	5,8	1974
Murtaza Barajı	Çiftlik	7,7	1993

Kaynak: Devlet Su İşleri 4. Bölge Müdürlüğü

Niğde'deki toplam arazi varlığının yaklaşık yüzde 40'ı (108.169 hektar) sulu tarım alanıdır. Bunun yüzde 60'ı halk tarafından; geriye kalan yüzde 40'ının sulaması ise devlet tarafından yapılmaktadır.

Tablo 6: Niğde İlinin Sulu Alanları

Sulama Şekli	Sulanan Alan (Ha)	Yüzde (%)
Devlet Tarafından Sulanan	42.990	40
Halk Tarafından Sulanan	65.179	60
Toplam Sulanan	108.169	100

Kaynak: Niğde Tarım İl Müdürlüğü

Niğde, içinden akarsuyu geçmeyen Türkiye'deki çok az sayıdaki il arasındadır. Bu nedenle sulama faaliyetleri çoğunlukla açılan kuyulardan elde edilen sularla yapılmaktadır. Mevcut kuyuların çoğunluğu Merkez ilçe ve Bor ilçesinde bulunmaktadır. Çamardı ve Ulukışla ise arazi yapısı nedeniyle çok az sayıda kuyuya sahiptir (Tablo 7).

Tablo 7: Niğde Geneli 2007 Yılı Sulama Kuyusu Faaliyetleri

İlçesi	Açılan Kuyu Sayısı (2007)	Toplam Kuyu Sayısı	Ruhsatlı Kuyu Sayısı
Merkez	-	202	74
Altınhisar	6	84	2
Bor	6	160	-
Çamardı	-	3	2
Çiftlik	-	67	-
Ulukışla	-	3	3

Kaynak: DSI 6. Bölge Müdürlüğü

Niğde, bulunduğu coğrafi konum itibarıyla değişik akarsu havzalarının arasında yer almaktadır. İlin bu havzaların kapsamına giren toplam arazi miktarı Tablo 8'de gösterilmiştir.

Tablo 8: Niğde'nin Çevresindeki Akarsu Havzaları (2007)

Havzanın Adı	Bölge (Km ²)	Niğde (Km ²)
Sakarya Havzası	8.176	0
Kızılırmak Havzası	1.772	609
Konya Kapalı Havzası	44.842	5.257
Doğu Akdeniz Havzası (Yukarı Göksu)	5.111	0
Seyhan Havzası	2.009	2.009
Toplam	61.909	7.875

Kaynak: DSİ 6. Bölge Müdürlüğü

2.1.2. Niğde'de Arazi Kullanımı

Niğde'de tarıma elverişli arazinin büyük bir kısmını tarla alanları oluşturmaktadır. Sebzelik ve bağlık alanlar, toplam tarım arazisinin yaklaşık yüzde 12 kadarını oluşturmaktadır. Geriye kalan kısmı ise tarla alanlarıdır.

Tablo 9: Niğde Tarım Arazisinin Kullanım Alanına ve İlçelere Göre Dağılımı (2007)

İlçeler	Tarla Alanı (ha)	Bağlık (ha)	Meyvelik (ha)	Sebzelik (ha)	Toplam Tarım Arazisi (ha)
Merkez	84.882	1.001	6.776	1.496	94.155
Altınhisar	22.197	830	1.372	346	24.745
Bor	49.175	1.400	5.100	1.250	56.925
Çamardı	43.709	460	5.643	188	50.000
Çiftlik	15.447	184	521	452	16.604
Ulukışla	27.273	572	4.766	743	33.354
Toplam	242.683	4.447	24.178	4.475	275.783

Kaynak: Niğde Tarım İl Müdürlüğü

Niğde'de en fazla ekimi yapılan ürün, tahıllardır ve yumru bitkilerdir (Tablo 10). Endüstriyel bitkilerin ekimi en fazla Bor ilçesinde yapılmaktadır. Yağ bitkileri ise oldukça azdır.

Tablo 10: Niğde İli Ekilen Tarla Arazisinin Kullanım Amaçlarına Göre Dağılımı (2007)

İlçeler	Tahıllar (ha)	Endüstriyel Bitkiler (Ş. Pancarı) (ha)	Yağ Bitkileri (Ayçiçeği) (ha)	Yem Bitkileri (ha)	Baklagiller (ha)	Tarla Sebzeleri (ha)	Yumru Bitkiler (Patates) (ha)
Merkez	50.365	193	0	2.379	3.006	144	19.700
Altınhisar	12.094	53	0	544	199	5	765
Bor	21.502	1.851	35	1.843	544	54	22
Çamardı	21.465	10	0	198	3.235	23	303
Çiftlik	9.683	0	40	408	310	70	2.895
Ulukışla	18.030	38	0	267	1.511	78	0
Toplam	133.139	2.145	75	5.639	8.805	374	23.685

Kaynak: Niğde Tarım İl Müdürlüğü

Niğde ilinde toprakların büyük bir kısmı yüzde 88'i tarla arazisi olarak kullanılmaktadır. Geriye kalan kısımlar ise bahçe, bağ ve sebze arazisi şeklindedir.

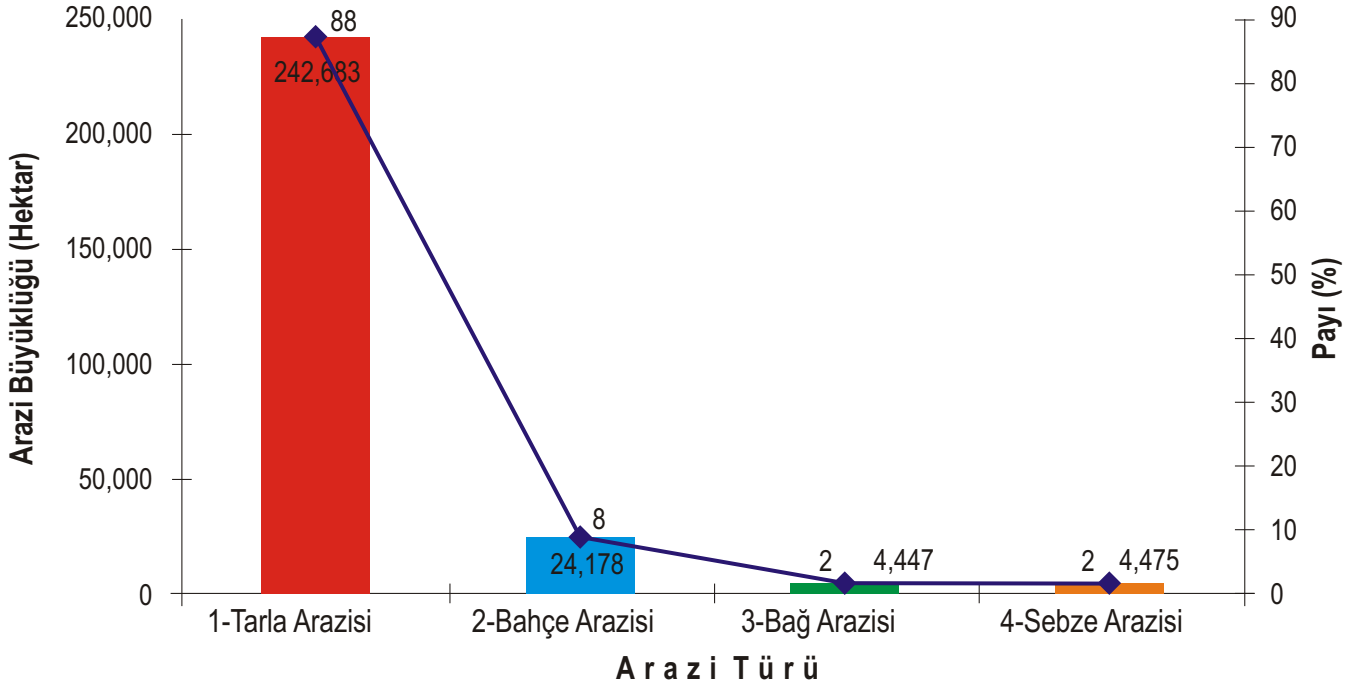

Grafik 3: Niğde'de Ekilen Alanların Arazi Türüne Göre Dağılımı (2007)

Tablo 11: Niğde'de İşlenen Toprakların Kullanımı ve Kullanımdaki Değişim (2005-2007)

	2005		2006		2007	
	Hektar	%	Hektar	%	Hektar	%
1 - Tarla Arazisi	243.045	88	242.943	88	242.683	88
Ekilen Alan	170.057	-	173.203	-	173.862	-
Nadasa Bırakılan Alan	72.988	-	69.740	-	68.821	-
2 - Bahçe Arazisi	23.550	8	23.944	8	24.178	8
Elma Arazisi	19.714	-	20.045	-	20.211	-
Kaysı Arazisi	515	-	521	-	522	-
Diğer Meyve Arazileri	3.321	-	3.378	-	3.445	-
3 - Bağ Arazisi	4.446	2	4.446	2	4.447	2
4 - Sebze Arazisi	4.742	2	4.450	2	4.475	2
Toplam	275.783	100	275.783	100	275.783	100

Kaynak: Niğde Tarım İl Müdürlüğü

2.1.3. Tarım Ürünlerinin Dağılımı

Niğde'de, ağırlıklı olarak üretilen tarla bitkilerinin **ekiliş alanları bakımından** ilk üç sırayı buğday, arpa ve patates; **üretim miktarları bakımından** ise patates, buğday ve şeker pancarı almaktadır.

Tablo 12: Niğde'de Üretilen Bazı Ürünlerin Yıllara Göre Ekim, Üretim ve Verim Durumları

Ürünler	2006			2007		
	Ekim Alanı (Ha)	Üretim Miktarı (Ton)	Verim (Kg/Ha.)	Ekim Alanı (Ha)	Üretim Miktarı (Ton)	Verim (Kg/Ha.)
Hububat	135.361	299.415	-	133.139	230.876	-
Buğday	86.350	199.498	2.310	83.503	148.022	1.773
Arpa	28.395	59.498	2.095	29.246	52.072	1.780
Çavdar	16.421	28.822	1.755	16.385	21.749	1.327
Tiritikale	273	1.028	3.766	205	585	2.854
Mısır (Dane)	416	3.960	9.519	319	3.092	9.693
Yulaf	3.506	6.609	1.885	3.481	5.356	1.539
Baklagil Bitkileri	9.172	13.111	-	8.805	12.007	-
Kuru Fasulye	3.560	7.336	2.061	3.514	6.847	1.948
Nohut	5.279	5.425	1.028	4.976	4.871	979
Yeşil Mercimek	333	350	1.051	315	289	917
Endüstri Bitkileri	23.609	832.971	-	25.905	899.149	-
Ayçiçeği	78	86	1.103	75	88	1.173
Patates	21.848	751.360	34.390	23.685	793.401	33.498
Şeker Pancarı	1.683	81.525	48.440	2.145	105.660	49.259
Yem Bitkileri	4.654	142.689	-	5.639	182.649	-
Burçak	458	462	1.009	591	533	902
Fiğ	730	837	1.147	972	9.645	9.923
Korunga (Yaş Ot)	206	3.620	17.573	156	2.830	18.141
Yonca (Yaş Ot)	2.033	76.990	37.870	2.535	99.840	39.385
Hayvan Pancarı	18	920	51.111	23	1.190	51.739
Mısır (Slajlık)	1.209	59.860	49.512	1.327	65.811	49.594
Sorgum	0	0	0	35	2.800	80.000
Tarla Sebzeleri	407	4.306	-	374	39.925	-
Kuru Soğan	306	3.533	11.546	277	3.205	11.570
Kuru Sarımsak	101	773	7.653	97	720	7.423
Sebze Ürünleri	4.450	122.904	-	4.475	130.712	-
Barbunya Fasulye	225	1.599	7.107	220	1.554	7.064
Biber	117	657	5.615	117	653	5.581
Domates	836	24.920	29.809	737	23.580	31.995
Taze Fasulye	494	3.510	7.105	492	3.310	6.728
Hıyar	108	1.868	17.296	103	1.855	18.010
Kabak	586	2.555	4.360	557	2.246	4.032
Ispanak	17	140	8.235	16	141	8.813
Karpuz	238	4.095	17.206	286	5.480	19.161
Kavun	284	3.743	13.180	242	3.185	13.161
Lahana	1.399	77.081	55.100	1.560	83.800	53.718
Marul	21	297	14.143	20	286	14.300
Patlıcan	1	13	13.000	1	13	13.000
Pırasa	30	890	29.667	27	775	28.704
Taze Soğan	56	802	14.321	58	845	14.569
Taze Sarımsak	4	33	8.250	5	38	7.600
Turp	7	172	24.571	7	172	24.571
Maydanoz	27	525	19.444	27	533	19.741

Devamı 18. Sayfada

Tablo 12'nin Devamı

Ürünler	2006			2007		
	Ekim Alanı (Ha)	Üretim Miktarı (Ton)	Verim (Kg/Ha.)	Ekim Alanı (Ha)	Üretim Miktarı (Ton)	Verim (Kg/Ha.)
Meyve Ürünleri	23.944	144.728	-	24.178	270.175	-
Armut	534	1.251	2.343	534	4.752	8.899
Ayva	14	43	3.071	14	93	6.643
Elma	20.045	135.332	6.751	20.211	251.580	12.448
Erik	107	355	3.318	107	643	6.009
İğde	0	0	0	0	2	0
Kayısı	521	871	1.672	522	2.482	4.755
Kiraz	1.862	4.138	2.222	1921	6.098	3.174
Nektarin	69	311	4.507	74	425	5.743
Şeftali	181	793	4.381	183	1.316	7.191
Vişne	252	554	2.198	252	746	2.960
Zerdali	185	378	2.043	185	556	3.005
Dut	12	221	18.417	12	375	31.250
Badem	20	33	1.650	20	83	4.150
Ceviz	115	311	2.704	116	887	7.647
Çilek	27	137	5.074	27	137	5.074
Üzüm	4.446	18.408	4.140	4.447	21.960	4.938
Toplam	206.043	-	-	206.962	-	-

Kaynak: Niğde Tarım İl Müdürlüğü

Niğde'de **üretim miktarı bakımından** en çok üretilen ürünlerin başında patates, elma ve lahana gelmektedir. Ülke genelindeki **patates üretiminin** yaklaşık yüzde 20'si, **elma üretiminin** yüzde 14'ü ve **lahana üretiminin** de yüzde 10'u Niğde'de gerçekleştirilmektedir. Türkiye'de patates ekim alanı ve üretim miktarı bakımından ilk üç sırayı Niğde, Nevşehir ve İzmir almaktadır (Niğde Tarım İl Müdürlüğü, 2008).



Tablo 13: Niğde'de Üretilen Bazı Ürünlerin Türkiye Üretimindeki Payı (2007)

Ürünler	Türkiye Üretimi (Ton)	Niğde Üretimi (Ton)	Niğde'nin Payı
Tahıllar	30.040.787	227.199	0,119
Buğday	20.010.000	148.022	0,007
Arpa	9.551.000	52.072	0,005
Çavdar	271.000	21.749	0,080
Yulaf	208.787	5.356	0,026
Baklagiller	790.042	12.007	0,051
Kuru Fasulye	195.970	6.847	0,035
Nohut	551.746	4.871	0,009
Yeşil Mercimek	42.326	289	0,007
Endüstri Bitkileri	18.849.467	899.061	0,188
Patates	4.397.305	793.401	0,180
Şeker Pancarı	14.452.162	105.660	0,007
Sebzeler	16.731.577	120.909	0,160
Domates	9.854.877	23.580	0,002
Taze Fasulye	563.763	3.310	0,006
Barbunya Fasulye	55.737	1.554	0,028
Kavun-Karpuz	5.570.911	8.665	0,002
Lahana	686.189	83.800	0,122
Meyveler	7.769.151	289.821	0,373
Armut	317.750	4.752	0,015
Elma	2.002.033	251.580	0,126
Kayısı	460.182	2.482	0,005
Kiraz	310.254	6.098	0,020
Şeftali	552.775	1.316	0,002
Vişne	121.499	746	0,006
Ceviz	4.595	887	0,193
Üzüm	4.000	21.960	0,005

Kaynak: Niğde Verileri, Niğde Tarım İl Müdürlüğü; Türkiye Verileri, TÜİK

Niğde'de 2007 yılı itibarıyla meyvecilik alanında yüzde 87 ile elmacılık ilk sırada yer almaktadır (Tablo 13). Elma üretiminde verimliliği arttırmak amacıyla "Bodur Elmacılığa" geçiş yönünde çalışmalar devam etmektedir. İlde ağırlıklı olarak üretilen **diğer meyveler** sırasıyla **üzüm, kiraz, armut ve kayısı'dır** (Niğde Tarım İl Müdürlüğü, 2008).

Tablo 14: Niğde'deki Meyve Ağaç Sayısı (Adet)

Ürün Grubu ²	2005	2006	2007
Yumuşak Çekirdekli Meyveler	5.012.227	5.645.912	6.091.353
Sert Çekirdekli Meyveler	1.010.374	1.041.297	1.069.751
Sert Kabuklu Meyveler	43.267	43.348	43.620
Üzüm	7.723.248	7.723.131	7.724.791
Toplam	13.789.116	14.453.688	14.929.515

Kaynak: Niğde Tarım İl Müdürlüğü

² Yumuşak Çekirdekli Meyveler: Armut, Ayva, Elma, Yenidünya vb.
Sert Çekirdekli Meyveler : Erik, Kayısı, Zerdali, Kiraz, Şeftali, Vişne vb.
Sert Kabuklular : Ceviz, Badem vb.
Üzüm : Dut, İncir, Nar, Üzüm vb.

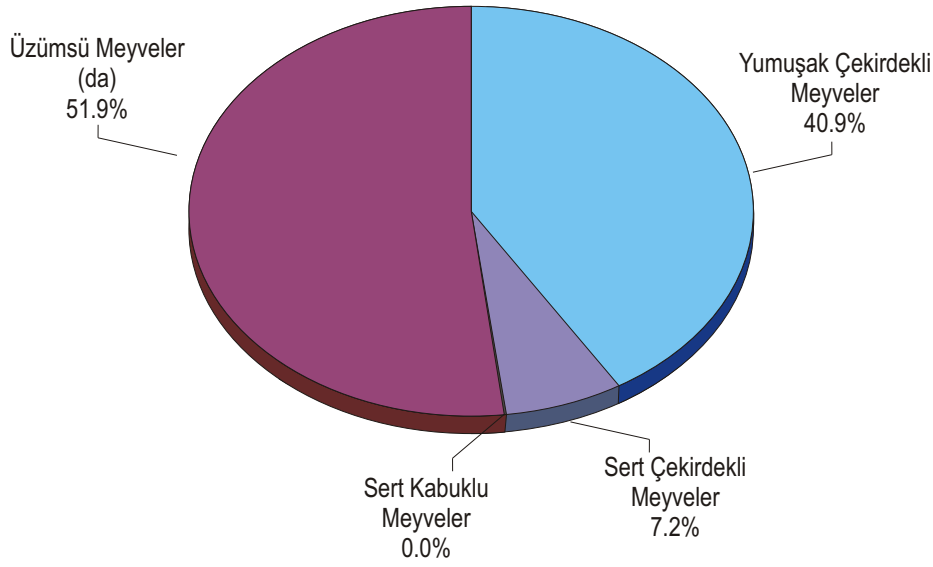

Grafik 4: Niğde'deki Meyve Ağacı Miktarı (2007)

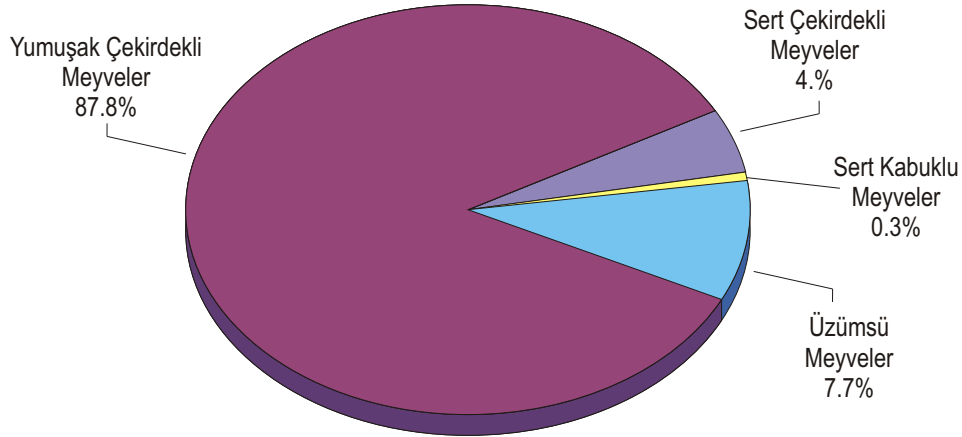

Grafik 5: Niğde'deki Meyve Üretim Miktarı (Türüne Göre) (2007)

Tablo 15: Niğde'deki Meyve Üretim Miktarı (Ton)

Ürün Grubu ²	2005	2006 ³	2007
Yumuşak Çekirdekli Meyveler	351.433	136.626	256.425
Sert Çekirdekli Meyveler	11.716	7.400	12.268
Sert Kabuklu Meyveler	1.142	344	970
Üzümsü Meyveler	26.302	18.766	22.472
Toplam	390.593	163.136	292.135

Kaynak: Niğde Tarım İl Müdürlüğü

³ 2006 yılı meyve ürünleri rekoltesinde don zararı nedeniyle düşme olmuştur.

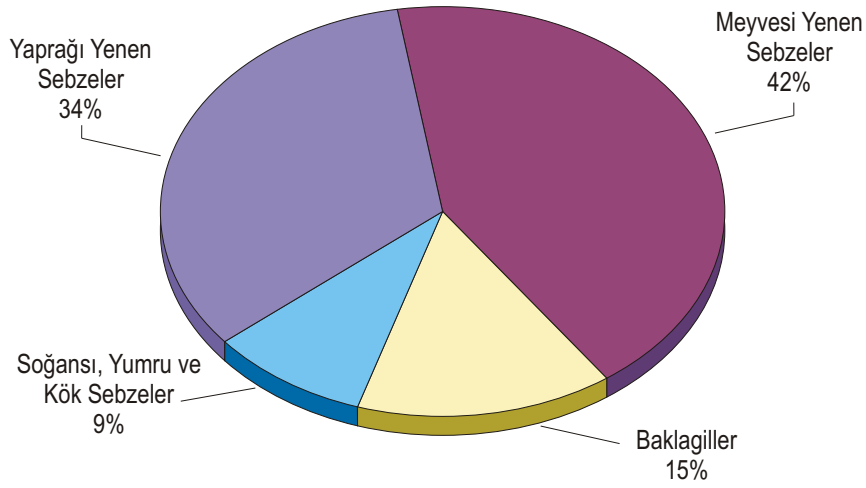

Grafik 6: Niğde'de Sebze Ekim Alanlarının Dağılımı (2007)



Tablo 16: Niğde'deki Sebze Ekim Alanları (Ha)

Ürün Grubu ⁴	2005	2006 ³	2007
Yapraklı Yenen Sebzeler	1.411	1.494	1.650
Meyvesi Yenen Sebzeler	2.075	2.170	2.043
Baklagiller	714	719	712
Soğansısı, Yumru ve Kök Sebzeler	542	474	444
Toplam	4.742	4.857	4.849

Kaynak: Niğde Tarım İl Müdürlüğü

⁴ Yapraklı Yenen Sebzeler : Lahana, Enginar, Marul, Ispanak, Pırasa, Tere, Dereotu, Kuzukulağı, Nane, Maydanoz, Roka vs.
Meyvesi Yenen Sebzeler : Bıyık, Balkabağı, Hıyar, Patlıcan, Domates, Biber vs.
Baklagiller : Fasulye, Bakla, Bezelye vs.
Soğansısı, Yumru, Kök Sebzeler : Soğan, Sarımsak vs.
Diğerleri : Karnabahar, Lahana vs.

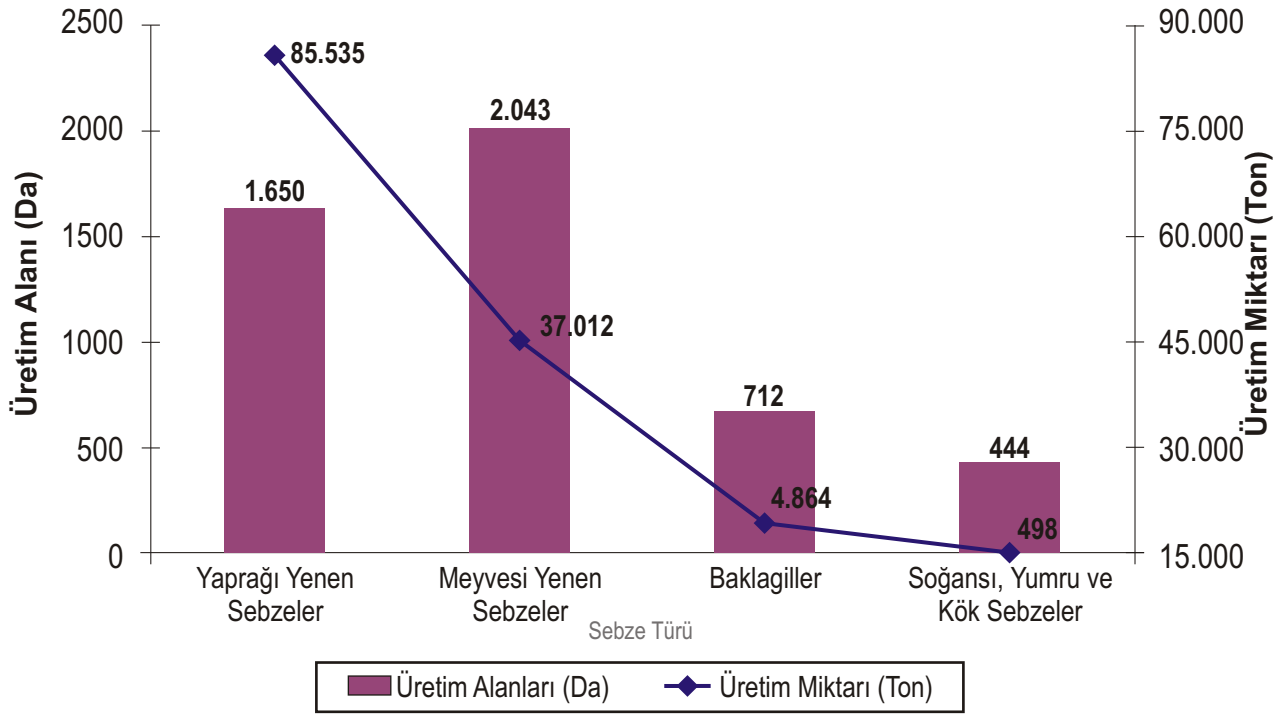

Grafik 7: Niğde'de Sebze Üretim Alanları ve Üretim Miktarları (2007)

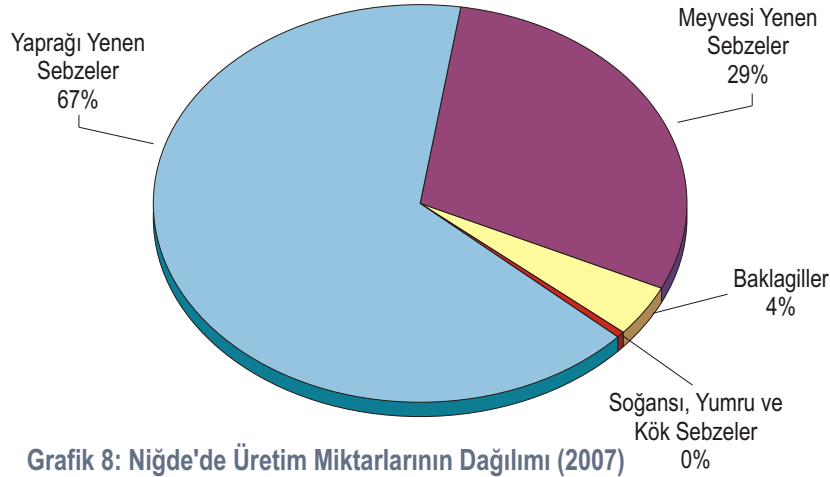

Grafik 8: Niğde'de Üretim Miktarlarının Dağılımı (2007)

Tablo 17: Niğde'deki Sebze Üretim Miktarı (Ton)

Ürün Grubu ⁴	2005	2006	2007
Yapraklı Yenen Sebzeler	73.127	78.937	85.535
Meyvesi Yenen Sebzeler	37.277	37.851	37.012
Baklagiller	5.244	5.109	4.864
Soğans, Yumru ve Kök Sebzeler	5.703	5.313	4.980
Toplam	121.351	127.210	132.391

Kaynak: Niğde Tarım İl Müdürlüğü

2006 yılı itibarıyla sebze ekim alanlarında yüzde 2,3'lük bir artış olmasına karşın (Tablo 16); üretilen sebze miktarında 2005'ten 2006'ya yaklaşık yüzde 5 ve 2006'dan 2007'ye yaklaşık yüzde 4'lük bir artış gerçekleşmiştir (Tablo 17).

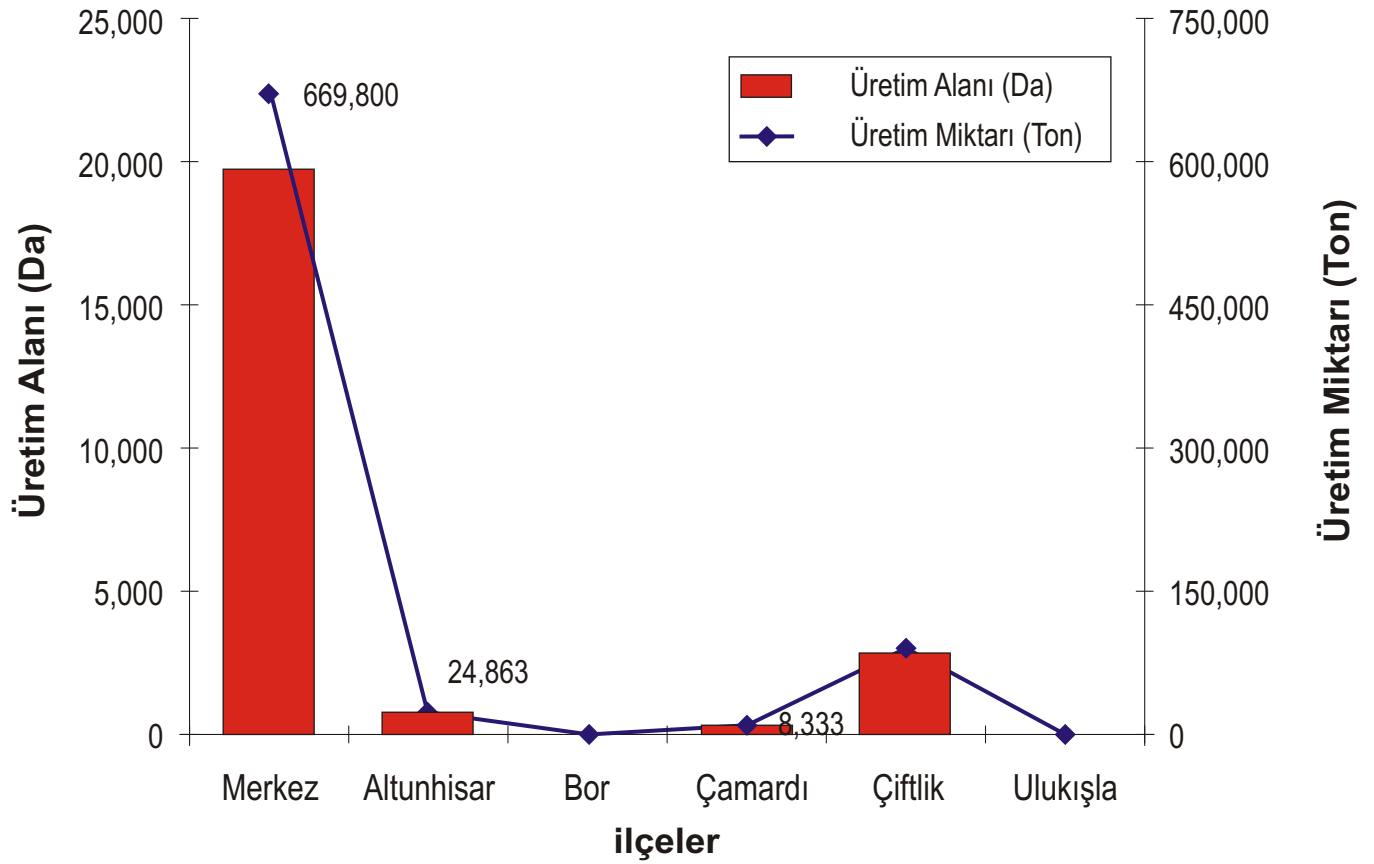

Grafik 9: Niğde'de Patates Üretim Alanları ve Üretim Miktarları (2007)

Tablo 18: Niğde'deki Patates Üretiminin İlçelere Göre Dağılımı

İlçeler	Üretim Alanı (Da)	İl Üretim Alanındaki Payı (%)	Üretim Miktarı (Ton)	İl Üretimindeki Payı (%)
Merkez	19.700	83,18	669.800	84,42
Altunhisar	75	3,23	24.863	3,14
Bor	22	0,09	660	0,08
Çamardı	303	1,28	8.333	1,05
Çiftlik	2.895	12,22	89.745	11,31
Ulukışla	0	0	0	0
Toplam	23.685	100	793.401	100

Kaynak: Niğde Tarım İl Müdürlüğü

Patates, Niğde'de en fazla yetiştirilen üründür. Yıllık patates üretimi yaklaşık 800 bin ton civarındadır. Üretim alanlarının ve üretim miktarının ilçeler arasındaki dağılımına bakıldığında Merkez ilçenin hem de üretim miktarı olarak yüzde 84'ini karşıladığı görülmektedir (Tablo 18) (Niğde Tarım İl Müdürlüğü, 2008).

Tablo 19: Türkiye ve Niğde'de Meyve Veren Elma Ağacı Sayısı ve Üretim Miktarlarının Karşılaştırılması

Yıllar	N İ Ğ D E		T Ü R K İ Y E		
	Meyve Veren Ağaç Sayısı (Bin)	Üretim (Bin Ton)	Meyve Veren Ağaç Sayısı (Bin)	Üretim (Bin Ton)	Niğde'nin Payı (%)
2000	3.225	351	32.300	2.400	14,6
2001	3.269	340	32.550	2.450	13,8
2002	3.848	267	33.000	2.200	12,1
2003	3.946	300	35.000	2.600	11,5
2004	3.791	173	35.500	2.100	8,2
2005	3.851	347	36.294	2.570	13,5
2006	3.875	135	36.444	2.002	6,7
2007	4.171	252	-	-	-

Kaynak: Niğde verileri Niğde Tarım İl Müdürlüğü'nden, Türkiye verileri ise TÜİK'ten alınmıştır.

Elma, Niğde'de patatesten sonra en fazla üretilen ikinci üründür. Niğde, elma üretiminde Türkiye'de de öncelikli iller arasındadır. Niğde'nin Türkiye üretimindeki payı iklim şartlarına göre değişmekle birlikte, ortalama yüzde 13-14 arasında yer almaktadır. Elma ağacı sayısında son sekiz yıllık süre içerisinde bir artış gözükmemektedir. Bu artış son yıllarda giderek artan modern elma bahçeleri kurulmasının etkisi bulunmaktadır (Tablo 19).

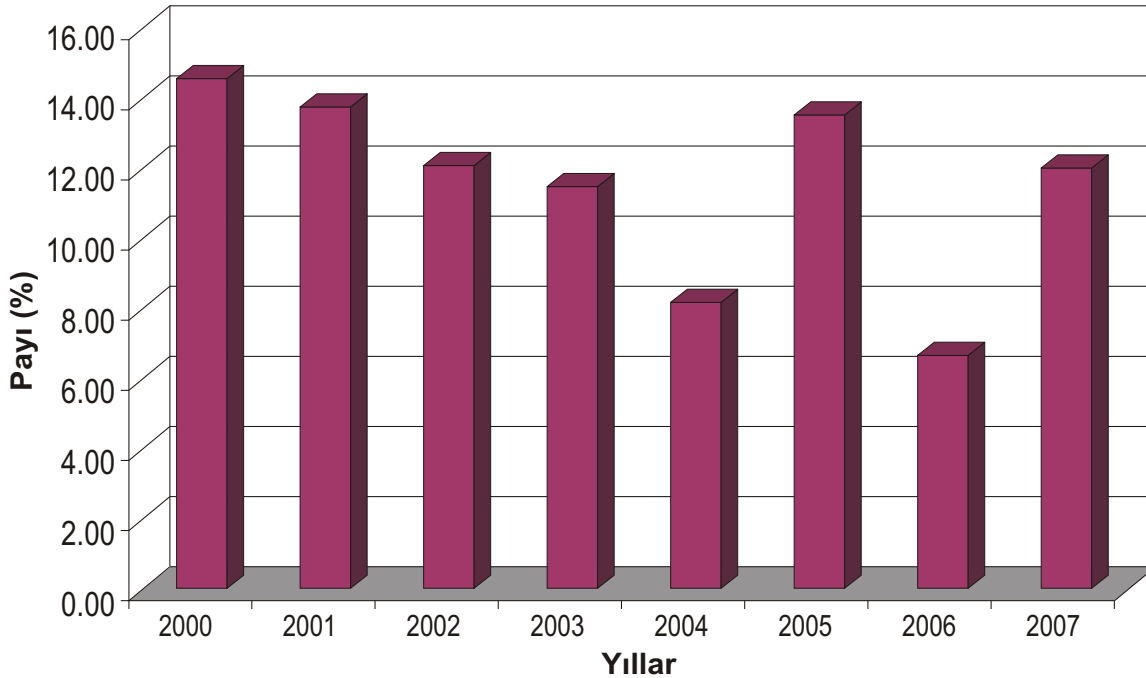

Grafik 10: Niğde'nin Türkiye Elma Üretimindeki Payı

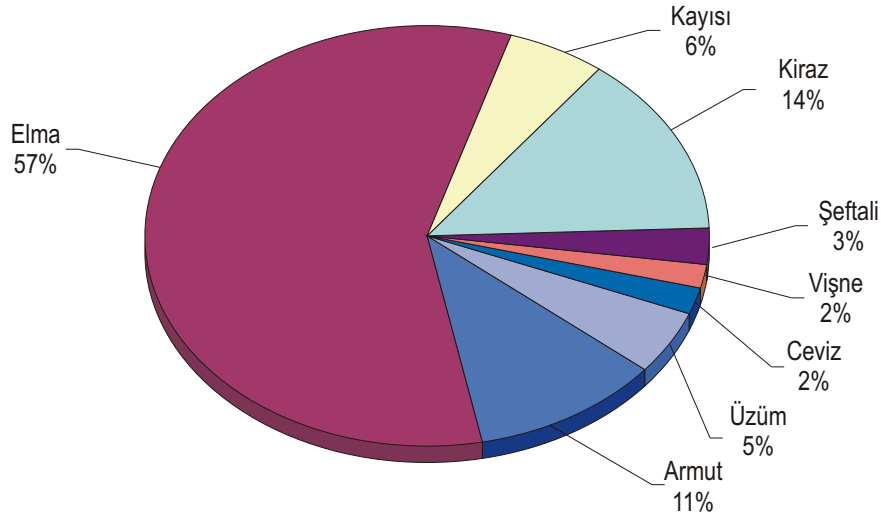

Grafik 11: Niğde'de Sofralık Meyve Üretim Miktarlarının Dağılımı

Tablo 20: Niğde'de Sofralık Meyve Üretim Miktarları (2007)

Sofralık Meyveler ⁵	2005	2006	2007
Armut	4.307	1.251	4.752
Elma	347.059	135.332	251.580
Kayı	2.218	871	2.482
Kiraz	5.534	4.138	6.098
Şeftali	1.554	793	1.316
Vişne	838	554	746
Ceviz	1.072	311	887
Üzüm	25.662	18.408	21.960

Kaynak: Niğde Tarım İl Müdürlüğü

Tablo 19'daki Niğde'de üretilen elma miktarının önemli bir kısmı meyve suyu üretimi vb. amaçlarla kullanılmaktadır. Daha kaliteli kısmı ise sofralık meyve olarak kullanılmaktadır ve daha yüksek bir ekonomik değere sahiptir. Niğde'de **sofralık meyve üretimi** yıllar itibarıyla artış göstermektedir. Meyve üretimindeki verimin hava şartlarıyla yakından ilişkili olması dolayısıyla 2006 yılında elde edilen verim diğer yıllara göre daha düşük olarak gerçekleşmiştir. Ancak 2007 yılında normal üretim miktarına yeniden yaklaşıldığı gözükmektedir (Tablo 20).



⁵ 2006 yılı meyve ürünleri rekoltesi, don nedeniyle düşük gerçekleşmiştir.

Tablo 21: Niğde'de Toplam Meyve Üretim Alanı ile Elma Üretim Alanlarının ve Üretim Miktarlarının İlçeler Bazında Dağılımı (2007)

İlçeler	Toplam Meyve Alanı (da)	Elma Alanı (da)	Yüzde (%)	Toplam Meyve Üretim Miktarı (Ton)	Elma Üretim Miktarı (Ton)	Yüzde (%)
Merkez	67.760	65.840	33	106.821	99.170	39
Altınhisar	13.720	11.710	6	17.659	12.738	5
Bor	51.000	41.730	21	48.605	36.521	15
Çamardı	56.430	50.540	25	76.982	72.014	29
Çiftlik	5.210	4.790	2	4.877	3.707	1
Ulukışla	47.660	27.500	13	37.191	27.430	11
Toplam	241.780	202.110	100	292.135	251.580	100

Kaynak: Niğde Tarım İl Müdürlüğü

Niğde'de meyve üretim alanları çoğunlukla Merkez (yüzde 33), Çamardı (yüzde 25), Bor (yüzde 21) ve Ulukışla (yüzde 14) ilçelerinde toplanmıştır. Toplam meyve üretim alanlarının yüzde 84'ünü ise tek başına elma üretim alanları oluşturmaktadır (Tablo 21).

Merkez ilçe toplam elma alanlarının yüzde 33'üne sahip olduğu halde Niğde üretiminin yüzde 39'unu; Çamardı, alanların yüzde 25'ine sahip olduğu halde yüzde 29'unu üretmektedir. Bu iki ilçe sahip olduğu elma alanlarından oransal olarak daha fazlasını üretmektedir. Buna karşın Bor ve Ulukışla ilçelerinde yapılan üretim, alanların payından daha azdır (Tablo 21).

Tablo 22: Niğde'deki Önemli Ürünlerin Ekiliş Alanlarının Büyüklüğü (Ha)

Yıllar	Buğday	Patates	Arpa	K.Fasulye	Mısır	Domates	Lahana	Elma	Kiraz
2000	76.883	35.162	24.065	3.463	223	683	1.081	18.910	971
2001	77.878	32.709	24.844	3.515	259	864	925	18.743	1.152
2002	79.157	34.997	25.264	5.518	423	795	1.093	18.890	1.248
2003	80.840	34.450	24.836	5.410	533	815	1.093	19.042	1.468
2004	83.849	27.199	25.062	3.877	627	790	1.267	19.324	1.818
2005	86.104	20.260	28.229	3.646	894	789	1.316	19.714	1.835
2006	86.350	21.848	28.395	3.560	1.209	836	1.399	20.045	1.862
2007	83.503	23.685	29.246	3.514	1.327	737	1.560	20.211	1.921

Kaynak: Niğde Tarım İl Müdürlüğü

Niğde'de yetişen bazı temel ürünlerin ekiliş alanları itibarıyla en fazla alanı buğday kapsamaktadır. İkinci sırada arpa, üçüncü sırada patates ve dördüncü sırada ise elma bulunmaktadır. Türkiye'de üretim bakımından üçüncü sırada bulunan lahana ise kuru fasulye, mısır ve domates ve kirazla birlikte daha az bir alanı kapsamaktadır. Ancak son yıllarda lahana, mısır ve kiraz'ın ekim alanlarında önemli bir artışın olduğu gözlenmektedir.

2.1.4. Tarımsal Girdilerin Dağılımı

Yukarıda ürün, üretim miktarı ve tarım alanı olarak verilen tarımsal veriler, aşağıda tarımsal girdilerin dağılımı ile desteklenmektedir.

Tablo 23: Tarımla İştigal Eden Köy ve Hane Halkı Sayısı

	2005	2006	2007
Köy Sayısı (Adet)	159	159	159
Hane Halkı Sayısı (Adet)	65.351	65.351	65.351
Toplam Tarım Alanı (ha)	275.783	275.783	275.783

Kaynak: Niğde Tarım İl Müdürlüğü

2005-2007 yılları arasında tarımla iştigal eden hane halkı sayısının sabit kaldığı gözükmektedir (Tablo 23).

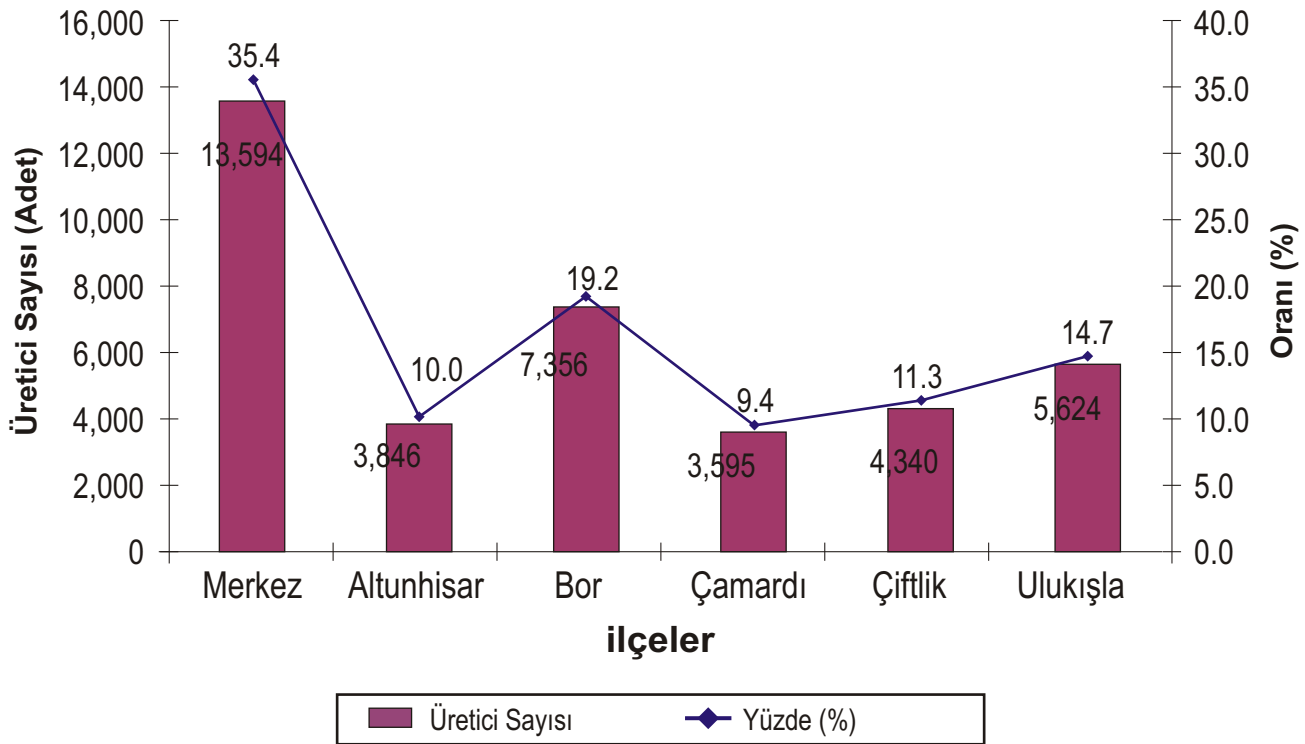

Grafik 12: İlçeler Bazında Tarımla İştigal Eden Üretici Sayısı

Tablo 24: Tarımla İştigal Eden Üretici Sayısı (2007)

İlçeler	Üretici Sayısı	Yüzde (%)
Merkez	13.594	35
Altunhisar	3.846	10
Bor	7.356	19
Çamardı	3.595	10
Çiftlik	4.340	11
Ulukışla	5.624	15
Toplam	38.355	100

Kaynak: Niğde Tarım İl Müdürlüğü

2007 yılı itibarıyla tarımla iştigal eden üreticilerin en fazla Niğde Merkez (yüzde 35) ve Bor (yüzde 19) Bor ilçelerinde bulunduğu gözükmektedir (Tablo 24).

Tablo 25: Niğde'de İlçeler bazında Tarımsal Üretim Türüne Göre İştigal Eden Üretici Sayıları (2007)

İlçeler	Merkez	Altunhisar	Bor	Çamardı	Çiftlik	Ulukışla	Toplam	Yüzde (%)
Bitkisel ve Hayvansal Üretim Yapan	9.897	3.169	3.717	1.795	3.054	2.506	24.138	63
Yalnız Bitkisel Üretim Yapan	3.133	388	3.355	1.306	970	2.948	12.100	31
Yalnız Hayvansal Üretim Yapan	564	289	284	494	316	168	2.115	6
Yalnız Balıkçılık Yapan	-	-	-	-	-	2	2	0
Toplam	13.594	3.846	7.356	3.595	4.340	5.624	38.355	100

Kaynak: Niğde Tarım İl Müdürlüğü (Kaynak 2002 Yılı Tarım Sayımı'na göre düzenlenmiştir.)

Niğde'deki yaklaşık her üç çiftçiden ikisinin hem bitkisel hem de hayvansal üretim yaptığı görülmektedir (yüzde 63). Geriye kalan üçte birisi ise yalnızca bitkisel üretim yapmaktadır. Yalnızca hayvansal üretim yapan çiftçilerin oranı ise çok küçüktür (Tablo 25).

Tablo 26: Niğde'de İlçeler Bazında Çiftçilerin Toprak Sahipliği Durumu (Adet)

Çiftçilerin Toprak Sahipliği	Merkez	Altunhisar	Bor	Çamardı	Çiftlik	Ulukışla	Toplam	Yüzde(%)
Topraklı Çiftçi Sayısı	13.030	3.557	7.072	3.101	4.024	5.456	36.238	94
Topraksız Çiftçi Sayısı	564	289	284	494	316	168	2.115	6
Toplam	13.594	3.846	7.356	3.595	4.340	5.624	38.355	100
Topraksız Çiftçilerin Niğde'deki Oranı (Payı)	0,04	0,08	0,04	0,16	0,08	0,03	0,06	-

Kaynak: Niğde Tarım İl Müdürlüğü (Cetvel 2002 Tarım Sayımı'na göre düzenlenmiştir.)



Niğde'deki çiftçilerin hemen hemen tamamına yakını (yüzde 94) topraklı çiftçidir. Topraksız çiftçilerin oranı ise son derece düşüktür (yüzde 6) (Tablo 26). Topraksız çiftçilerin ilçedeki toplam çiftçi sayısına göre oransal olarak- en fazla olduğu ilçe Çamardı'dır (yüzde 16). Altunhisar ve Çiftlik ilçelerinde de çiftçilerin yüzde 8'i topraksızdır. Bu oran, diğer ilçelerde yüzde 6 ya da daha azdır (Tablo 27).

Tablo 27: Niğde'de İlçeler Bazında Tarımsal Faaliyette Bulunmayan Çiftçilerin Dağılımı (Adet)

İlçeler	Merkez	Altunhisar	Bor	Çamardı	Çiftlik	Ulukışla	Toplam
Tarımsal Faaliyette Bulunmayan	18.200	766	4.920	474	766	1.870	26.996

Kaynak: Niğde Tarım İl Müdürlüğü (Cetvel 2002 Tarım Sayımı'na göre düzenlenmiştir.)

Tablo 28: Niğde'de İlçeler Bazında Tarımsal Üretim Türüne Göre Toplam Çiftçi Sayıları (Adet)

İştiğal Alanı	İlçeler						
	Merkez	Altunhisar	Bor	Çamardı	Çiftlik	Ulukışla	Toplam
Bitkisel ve Hayvansal Üretim	9.897	3.169	3.717	1.795	3.054	2.506	24.138
Yalnız Bitkisel Üretim	3.133	388	3.355	1.306	970	2.948	12.100
Yalnız Hayvansal Üretim	564	289	284	494	316	168	2.115
Yalnız Balıkçılık	-	-	-	-	-	2	2
Toplam Çiftçi Sayısı	13.594	3.846	7.356	3.595	4.340	5.624	38.355
(Fili) Tarımsal Faaliyette Bulunmayan	18.200	766	4.920	474	766	1.870	26.996
Topraklı Çiftçi Sayısı	13.030	3.557	7.072	3.101	4.024	5.456	36.238
Topraksız Çiftçi Sayısı	564	289	284	494	316	168	2.115

Kaynak: Niğde Tarım İl Müdürlüğü

Tablo 29: Tarımsal Araç-Gereçlerin Miktarı (Adet) (2007)

Tarım Aracının Cinsi	Merkez	Altunhisar	Bor	Çamardı	Çiftlik	Ulukışla	Toplam	Yüzde (%)
Çapa Makinesi	4.367	29	103	14	950	14	5.477	4,20
Damla Sulama Tesisi	95	10	23	35	0	11	174	0,13
Tırmıklar	724	0	212	0	60	125	1.121	0,86
Elektro Pomp	7.417	59	174	83	216	410	8.359	6,41
Termik Motopomp	87	19	484	0	800	81	1.471	1,13
Harman Makinesi	4.017	155	196	123	300	100	4.891	3,75
Hayvan Pulluğu	20	94	70	41	60	11	296	0,23
Hububat Ekim Makinesi	264	174	767	0	0	173	1.378	1,06
K. Gübre Dağıtıcısı	6.984	93	456	130	700	160	8.523	6,53
K. Milinden Hareketli Pülverizatör	5.081	20	191	166	325	162	5.945	4,56
Kara Saban	0	42	0	0	45	0	87	0,07
Krema Makinesi	728	51	980	0	300	394	2.453	1,88
Kültivatör	3.170	91	862	400	95	218	4.836	3,71
Motorlu Pülverizatör	60	25	278	34	0	158	555	0,43
Pulluk	12.304	262	1.404	512	1.520	850	16.852	12,91
Römork	11.470	264	1.293	520	1.511	421	15.479	11,86
Santrifüj Pompa	1.397	50	130	53	250	62	1.942	1,49
Motorlu Pülverizatör.	39	28	0	0	0	0	67	0,05
Sırt Pülverizatör	4.673	147	626	163	1.050	1.195	7.854	6,02
Su Tankeri	231	52	180	35	30	50	578	0,44
Süt Sağma Makinesi	963	59	888	45	46	117	2.118	1,62
Traktör	13.138	273	1.198	515	1.577	456	17.157	13,15
Toprak Frezesi	29	0	26	0	0	0	55	0,04
Yağmurlama Tesisi	7.254	140	489	25	1.800	104	9.812	7,52
Selektör	6	3	1	2	0	3	15	0,01
Patates Ekim Makinesi	4.188	17	3	9	668	0	4.885	3,74
Patates Söküm Makinesi	6.847	19	18	11	1.086	0	7.981	6,12
Yem Hazırlama Makinesi	45	7	29	13	23	15	132	0,10
Toplam	95.598	2.183	11.081	2.929	13.412	5.290	130.493	100
Yüzde (%)	73,3	1,7	8,5	2,2	10,3	4,1	100	-

Kaynak: Niğde Tarım İl Müdürlüğü

Niğde'deki tarımsal araç-gereçlerin yaklaşık 3/4'ü Merkez ilçede; yüzde 10'u ise Çiftlik ilçesinde bulunmaktadır. Diğer ilçelerin tarımsal araçlar bakımından daha zayıf olduğu gözükmetedir. Merkez ilçenin tarımsal üretimin de çok büyük bir kısmını gerçekleştirdiği göz önüne alındığında, tarımsal araçların önemli bir kısmının burada toplanması esasen doğal karşılanabilir. Ancak mevcut durumda tarımsal araçların ilçeler arasındaki dağılımının üretilen ürünlerin ekim alanlarının miktarına, ürün miktarına ve ürünlerin ilçeler arasındaki dağılımın göz önüne alındığında dengeli olmadığı gözükmetedir (Bkz. Tablo 12, 21 ve 22).

Niğde'de kullanılan tarımsal araç-gereçlerin oldukça çeşitlilik arz ettiği görülmekle birlikte, araç-gereçlerin türlerine göre dağılımına bakıldığında, bazılarının daha fazla ağırlık kazandığı gözlenmektedir. Örneğin; traktör (yüzde 13), pulluk (yüzde 13), römork (yüzde 11.9), yağmurlama tesisi (yüzde 7.5), k. gübre dağıtıcısı (yüzde 6.5), patates söküm makinesi (yüzde 6), sırt pülverizatör (yüzde 6) ve elektropomp'un (yüzde 6.4) araç-gereçler içinde daha fazla ön plana çıktığı görülmektedir (Tablo 29).

Tablo 30: Niğde İli Gübre Kullanım Miktarı (Ton) (2005-2007)

Gübre Cinsi		2005	2006	2007	Yüzde (%) 2007
Amonyum Sülfat	%21N	20.607	28.683	31.428	35,7
Kalsiyum Amonyum Sülfat	%26N	6.715	7.658	8.858	10,1
Amonyum Nitrat	%33N	5.422	3.889	3.649	4,2
ÜRE		8.334	8.944	8.699	9,9
T.S.P		1.422	2.341	2.182	2,5
Diamonyum Fosfat	%18.46.0	2.533	2.589	1.949	2,2
Kompoze	%20.20.0	7.999	8.786	8.911	10,1
Kompoze	%20.20.0+Zn Katkılı	2.290	3.108	3.023	3,4
Kompoze	%15.15.15	4.547	4.217	5.631	6,4
Kompoze	%15.15.15+Zn Katkılı	3.764	8.486	5.918	6,7
Kompoze	%25.5.10	5.457	6.055	5.771	6,6
Kompoze	%25.5.0	119	0	1	0,0
Kompoze	%12.30.12	707	716	1.216	1,4
M.A.P.	%11.52.0	0	6	0	0,0
Potasyum Nitrat	%13.0.46	86	363	467	0,5
Potasyum Sülfat	%50K20	37	43	206	0,2
Kalsiyum Nitrat	%15N+26,5CAO	29	24	21	0,0
Toplam		70.068	85.908	87.930	100

Kaynak: Niğde Tarım İl Müdürlüğü

Bitkisel üretimde verimliliği en çok etkileyen girdilerin başında gübre kullanımı gelmektedir. Niğde'de, 2005den 2007'ye kadar olan dönemde gübre kullanımında yaklaşık yüzde 20'lik bir artış gerçekleşmiştir. En fazla kullanılan gübre çeşitleri Amonyum Sülfat (yüzde 21N), Kalsiyum Amonyum Nitrat (yüzde 26N), ÜRE, Kompozite (yüzde 20.20.0)'dir (Tablo 30).

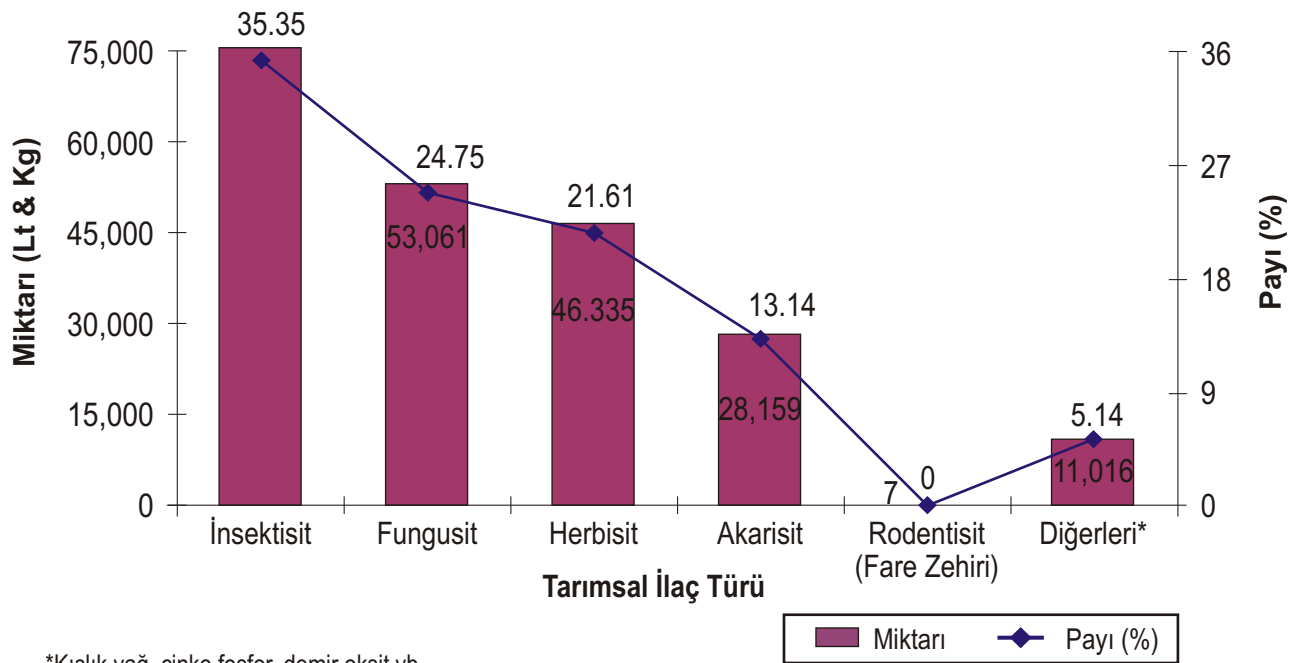

*Kışık yağ, çinko fosfor, demir oksit vb.

Niğde'de Kullanılan Tarımsal İlaçların Dağılımı (2007)

Tablo 31: Niğde İli Tarımsal İlaç Kullanımı (Lt & Kg)

İlaç Çeşidi ve Birimi	2005	2006	2007	Yüzde(%) 2007
İnsektisit	73.649	117.720	72.792	35,4
Fungusit	61.397	116.005	53.061	24,8
Herbisit	41.528	60.606	46.335	21,6
Akarisit	15.743	33.090	28.159	13,1
Rodentisit (Fare Zehiri)	6	72	7	0
Diğerleri*	15.715	8.787	11.016	5,1
Toplam	208.038	336.280	214.370	100

Kaynak: Niğde Tarım İl Müdürlüğü

*Kışlık yağ, çinko fosfor, demir oksit vb.

2007 yılında kullanılan ilaç miktarında -2006 yılına kıyasla- yaklaşık yüzde 36 gibi bir azalış gerçekleşmiştir. (Bunu, 2006 yılında -2004 yılına kıyasla- yüzde 38 şeklinde bir artış gerçekleştiği; ancak 2007 yılında ilaç kullanımının tekrar normal seyrine döndüğü şeklinde yorumlamak daha uygun olabilir.)

Niğde ilinde en fazla kullanılan ilaç türünün böcek ile mücadelede kullanılan İnsektisit (yüzde 35) olduğu görülmektedir. Bunu takiben Fungusit (yüzde 24.75), Herbisit (yüzde 25.61) ve Akarisit (yüzde 13.14) gelmektedir (Tablo 31).

Tablo 32: Niğde'de Dağıtılan Sertifikalı Tohum Miktarları (Ton)

Ürün Çeşidi	2006	2007
Buğday (Ton)	1.630	1.615
Arpa (Ton)	296	253
Mısır (Ton)	9.57	10.50
Triticale (Ton)	0.00	7.50
Toplam	1.936	1.886

Kaynak: Niğde Tarım İl Müdürlüğü

Niğde'de 2006 ve 2007 yıllarında en fazla buğday tohumu dağıtılmıştır. İkinci sırada arpa gelmektedir ancak toplam içindeki payı oldukça düşüktür. Diğer ürünler genel tablo içinde bir ağırlığa sahip değillerdir (Tablo 32).



2.1.5. Tarımsal Kredi Kullanımı ve Doğrudan Gelir Desteği

Niğde'de kullanılan tarımsal kredi miktarı 2005 - 2007 döneminde yaklaşık yüzde 300 oranında önemli bir artış göstermiştir (Tablo 33).

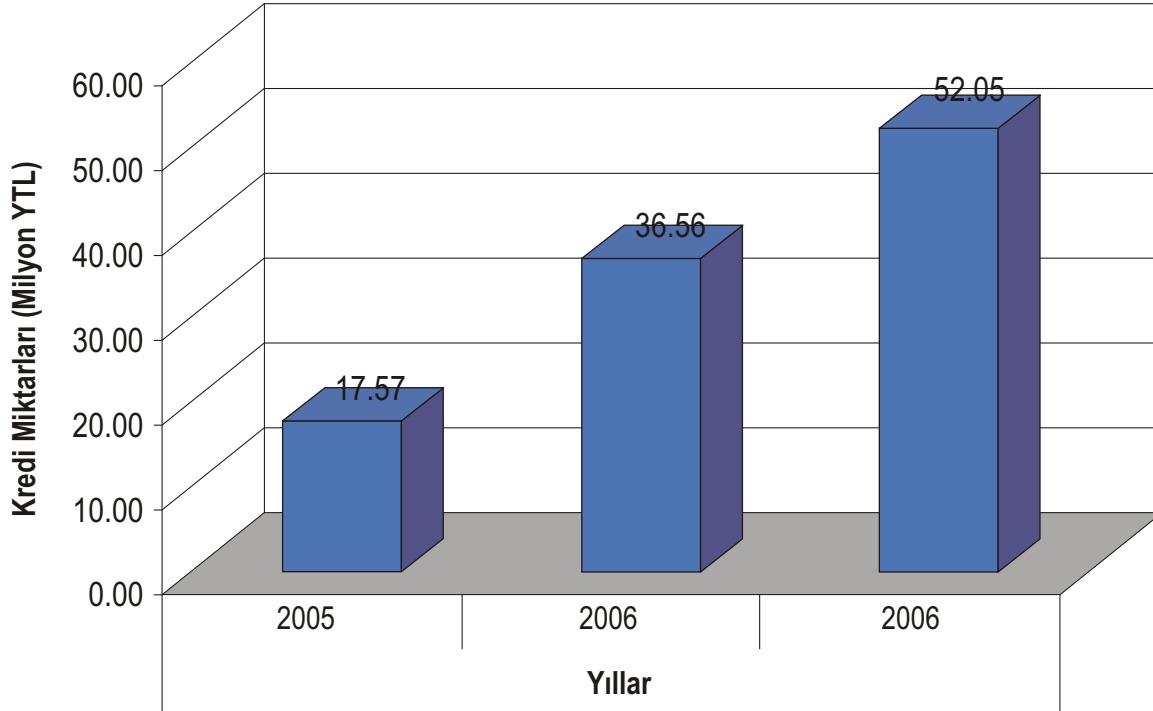

Grafik 13: Niğde'de Kullanılan Tarımsal Kredi Miktarı

Tablo 33: Niğde'deki Tarımsal Kredi Kullanım Durumu (2005-2007)

	Kredi Miktarı (YTL)			Toplam
	2005	2006	2007	
Kullanılan Tarımsal Kredi	17.572.600	36.558.506	52.051.526	106.182.632

Kaynak: Niğde Tarım İl Müdürlüğü

Türkiye'de son yıllarda yürürlüğe konulan uygulamalardan biri de Doğrudan Gelir Desteği'dir. Doğrudan Gelir Desteği projesinin, tarımda mevcut destekleme politikalarının değiştirmektir. Projenin asli amaçlarından birisi, Çiftçi Kayıt Sistemi'nin oluşturulmasıdır. Bunun yanında tarımsal üretimle iştigal eden çiftçilere işledikleri tarım alanlarının büyüklüğünü dikkate alarak gelir desteği de sağlamaktır.

Niğde'de çiftçilerin müracaat dosyalarının bilgisayar ortamına girişleri tamamlanarak- Doğrudan Gelir Desteği için gerekli veri altyapısı tamamlanmış durumdadır (Tarım İl Müdürlüğü, Aralık 2007).

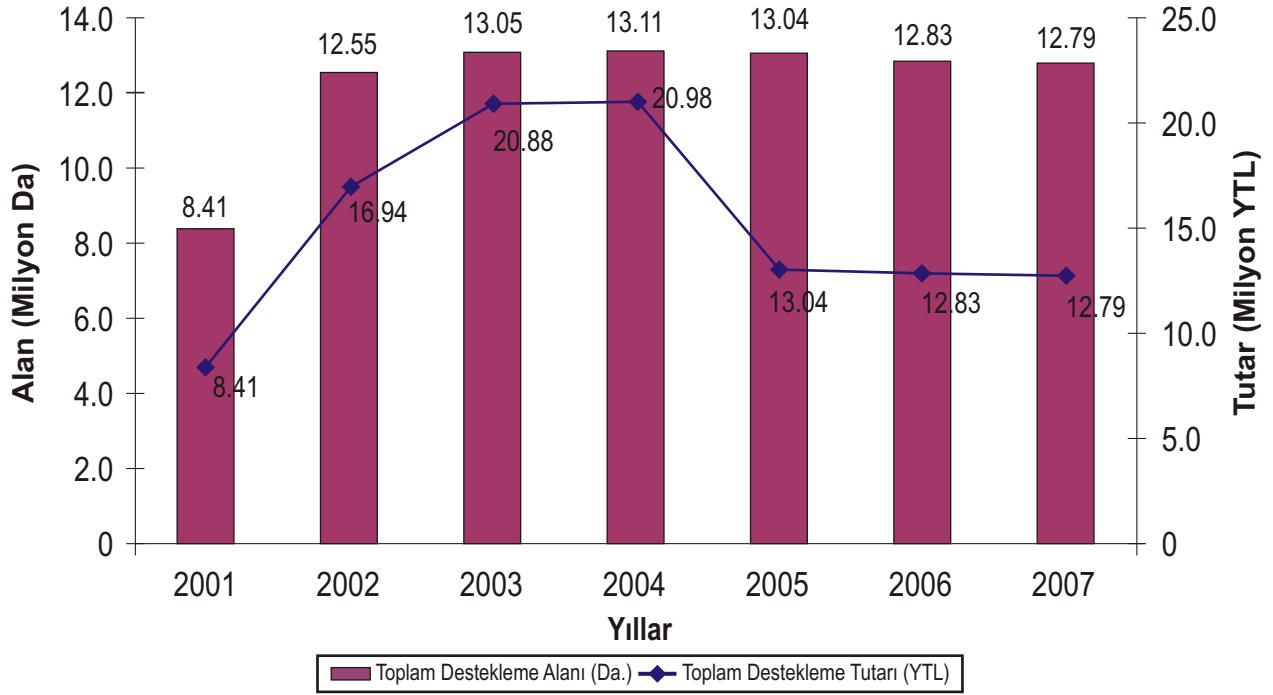

Grafik 14: Niğde'de Tarımsal Destekleme Alanları ve Destekleme Tutarları

Tablo 34: Yıllar İtibariyle Doğrudan Gelir Desteği Cetveli

Yıllar	Toplam Köy Sayısı	Toplam Çiftçi Sayısı	Toplam Alan (Da.)	Toplam Destekleme Alanı (Da)	Toplam Destekleme Tutarı (YTL)
2001	168	15.085	853.236	841.046	8.410.460
2002	163	19.185	1.263.597	1.254.508	16.935.859
2003	163	19.330	1.313.236	1.305.161	20.882.578
2004	190	19.198	1.314.323	1.311.307	20.980.578
2005	164	18.786	1.303.883	1.304.135	13.041.748
2006	164	18.218	1.283.116	1.283.116	12.833.447
2007	164	18.433	1.278.554	1.278.554	12.785.540
2001-2007 Toplam Destekleme Tutarı					105.870.547

Kaynak: Niğde Tarım İl Müdürlüğü

Niğde'de 2001-2007 döneminde Doğrudan Gelir Desteği'nden faydalanan çiftçilerin sayısı 18 bin-19 bin civarında sabitlenmiş gözükmemektedir. Doğrudan Gelir Desteği'ne konu tarımsal alanların da hemen hemen tamamının ilgili kapsama dahil olduğu gözükmemektedir. 2007 yılı üretim sezonunda Doğrudan Gelir Desteğinden yararlanmak üzere 18.433 çiftçi müracaat etmiştir. Bu destekten faydalanan çiftçilerin sayısı ve destekleme tutarı 2003-2004 yıllarında maksimum düzeye ulaşmıştır. Takip eden yıllarda ise 18 bin civarında (1213 milyon YTL destek miktarı düzeyinde) sabitlenmiş gözükmemektedir (Tablo 34).

2.1.6. Hayvan Mevcudiyeti ve Hayvansal Ürünler Üretimi

Niğde, hayvancılık bakımından orta düzeyde bir ildir. Hayvancılığın beklenen düzeyde yaygınlaştığı söylenemez ancak ilde belli bir düzeyde hayvancılığın yapıldığının da altını çizmek gerekir.

Tablo 35: Niğde'deki Hayvan Varlığı (Adet) (2005-2007)

Hayvan Türü	2005	2006	2007
Büyükbaş Hayvanlar			
Sığır	58.613	59.019	70.420
Manda	28	20	6
Büyükbaş Toplamı	58.641	59.039	70.426
Küçükbaş Hayvanlar			
Koyun	367.680	369.695	351.360
Keçi	35.061	33.623	30.380
Küçükbaş Toplamı	402.741	403.318	381.740
Kanatlı Hayvanlar			
Tavuk	393.585	423.332	439.829
Hindi	7.459	6.925	6.955
Kaz	4.626	4.419	4.054
Ördek	3.602	3.834	3.594
Kanatlı Toplamı	409.272	438.510	454.432
Arı Kovanı			
Kara Kovan	476	490	530
Fenni Kovan	20.655	21.127	20.177
Arı Kovanı Toplamı	21.131	21.617	20.707
Tek Tırnaklı			
At	1.042	1.045	1.015
Eşek	4.665	4.543	4.321
Katır	301	303	261
Deve	0	0	0
Domuz	0	0	0
Tek Tırnaklı Toplamı	6.008	5.891	5.597
Genel Toplam	897.793	928.375	932.902

Kaynak: Niğde Tarım İl Müdürlüğü

2005-2007 döneminde ildeki toplam hayvan sayısı ancak yüzde 3 civarında bir artış göstermiştir. Aynı dönemde büyükbaş hayvan sayısında yaklaşık yüzde 20 civarında bir artış gözlenirken; küçükbaş hayvan sayısında yüzde 5'lik bir azalma meydana gelmiştir. Kanatlı hayvanların sayısında ise yüzde 11'lik bir artış gerçekleşmiştir. Aynı şekilde tek tırnaklı hayvanların (at, eşek ve katır) sayısında yüzde 6 düzeyinde bir azalma olmuştur (Tablo 35).

Et Üretimi

Aşağıda Tablo 36, 37 ve 38'de hayvansal üretimden elde edilen et ve süt verimleriyle ilgili veriler yer almaktadır.

Tablo 36: Büyükbaş Hayvan Başına Karkas Ağırlığı (Ortalama Kg/Baş)

	Büyükbaş		
	2005	2006	2007
Yerli Irk	200	200	200
Melez	400	400	400
Kültür Irkı	600	600	600

Kaynak: Niğde Tarım İl Müdürlüğü

Tablodaki verilere göre büyükbaş hayvanlarda yerli ırk ile kültür ırkı arasında verim bakımından 3 kat fark bulunmaktadır (Tablo 36).

Tablo 37: Küçükbaş Hayvan Başına Karkas Ağırlığı (Ortalama Kg/Baş)

	Küçükbaş		
	2005	2006	2007
Koyun	60	60	60
Keçi	40	40	40

Kaynak: Niğde Tarım İl Müdürlüğü

Süt Üretimi

Tablo 38: Niğde'deki Süt Hayvanı Sayısı ve Hayvan Başına Süt Üretimi (2007)

Büyükbaş	Adet	Küçükbaş	Adet
Yerli Irk	4.472	Koyun	263.520
Melez	17.516	Keçi	22.785
Kültür Irkı	29.215		
Toplam	51.203	Toplam	286.305

Kaynak: Niğde Tarım İl Müdürlüğü

Tablo 33'de yer alan 2007 yılı büyükbaş hayvan miktarının (70.420 adet) yaklaşık yüzde 73'ü (51.203 adedi) süt üretimine elverişli gözükmetedir. Küçükbaş hayvanların (381.740) ise yüzde 75'i (286.305 adet) süt üretimine elverişlidir (Tablo 38).

Tablo 39 ve 40'da büyükbaş ve küçükbaş hayvanlardan elde edilen süt miktarı ile ilgili veriler yer almaktadır.

Tablo 39: Büyükbaş Hayvan Başına Süt Üretimi (Ortalama Kg/Yıl)

	Büyükbaş			Artış (%) (2005-2007)
	2005	2006	2007	
Yerli Irk	1.300	1.400	1.500	15
Melez	2.500	2.750	3.000	20
Kültür Irkı	4.000	4.250	4.500	13

Kaynak: Niğde Tarım İl Müdürlüğü

Yine süt verimi bakımından da yukarıdakine benzer bir manzara mevcuttur. Büyükbaş hayvanlarda yerli ırk ile kültür ırkı arasında süt verimi bakımından üç kat bir fark bulunmaktadır (Tablo 38). Ancak tabloda dikkat çeken

hususlardan birisi, süt veriminin hem büyükbaş hem de küçükbaş hayvanlarda 2005 yılından 2007 yılına bir artış gösterdiği (Tablo 38 ve 39). Büyükbaş hayvanlardan elde edilen süt veriminde en fazla artış, melez ırktan sağlanmıştır (Yüzde 20). Yerli ırktan elde edilen verimlilik artışı da dikkate değerdir. Ancak toplam süt üretimi bakımından kültür ırkı, diğerlerinden çok yukarıda gözükmemektedir (Tablo 38).

Tablo 40: Küçükbaş Hayvan Başına Süt Üretimi (Ortalama Kg/Yıl)

	Küçükbaş			Artış (%) (2005-2007)
	2005	2006	2007	
Koyun	30	35	40	33
Keçi	50	55	60	20

Kaynak: Niğde Tarım İl Müdürlüğü

Küçükbaş hayvanlarda ise hem koyundan hem de keçiden elde edilen sütteki artış oranı son derece dikkat çekicidir (Tablo 40).

Kanatlı Hayvan Yetiştiriciliği

Kanatlı hayvan türü bakımından Niğde'de ne fazla yetiştirilen tür 'tavuk'tur. Hindi ve Kaz gibi kanatlı hayvanlar da yetiştirilmekle birlikte, bunlar çok küçük çaplıdır. Kanatlı hayvanların yetiştirildiği yer



bakımından yine Merkez ilçe ön plana çıkmaktadır. Bunu takiben Bor ve Çiftlik ilçeleri gelmektedir ancak buralardaki kanatlı hayvan sayısı Merkez'e kıyasla oldukça düşüktür. Ayrıca, 2007 yılında toplam kanatlı hayvan sayısında küçük bir artış gözlenmiştir (Tablo 41).



Tablo 41: Niğde İli -İlçeler Bazında- Kanatlı Hayvan Yetiştiriciliği (Adet)

İlçeler	2006				2007			
	Tavuk	Hindi	Kaz	Ördek	Tavuk	Hindi	Kaz	Ördek
Merkez	288.700	4.400	2.660	1.520	297.280	1.255	2.195	1.327
Altınhisar	16.800	120	200	57	10.745	196	204	68
Bor	66.300	720	330	232	82.354	720	330	232
Çamardı	12.332	44	105	172	9.450	40	90	150
Çiftlik	23.200	1.191	914	1.433	23.000	1.294	1.025	1.397
Ulukışla	16.000	450	210	420	17.000	450	210	420
Toplam	423.332	6.925	4.419	3.834	439.829	6.955	4.054	3.594

Kaynak: Niğde Tarım İl Müdürlüğü

Hayvan Kesimi

Tablo 42: Niğde İlinde Kesilen Hayvan Miktarı

Cinsi	2006		2007	
	Adet	Ton	Adet	Ton
Büyükbaş				
Sığır	6.157	1.529	5.288	1.322
Dana	2.639	382	2.917	842
Büyükbaş Toplam	8.796	1.911	8.205	2.164
Küçükbaş				
Koyun	86.930	1.794	59.044	1.153
Kuzu	9.945	125	20.083	241
Keçi-Oğlak	2.580	37	1.481	21
Küçükbaş Toplam	99.455	1.956	80.608	1.415

Kaynak: Niğde Tarım İl Müdürlüğü

Kesilen hayvan miktarında 2006-2007 arasında bir azalış görülmektedir. Büyükbaş hayvanlarda kesilen hayvan miktarı yüzde 6,71 azalırken, küçükbaş hayvanlarda bu oran yüzde 19 civarında azalmıştır (Tablo 42). (Hayvan varlığı olarak büyükbaş hayvanlarda 2005-2007 arasında 58 binden 70 bine artış; küçükbaş hayvanlarda ise 402 binden 381 bine bir azalış gerçekleşmiştir (Tablo 35).

Hayvansal Üretim Miktarları ve Elde Edilen (Gayri Safi) Gelir

Niğde'de gerçekleştirilen hayvansal üretim miktarında ve buradan elde edilen Gayri Safi Gelir'de 2006-2007 arasında yaklaşık yüzde 20'lik bir artış gerçekleşmiştir ki bu önemli bir orandır (Tablo 43).

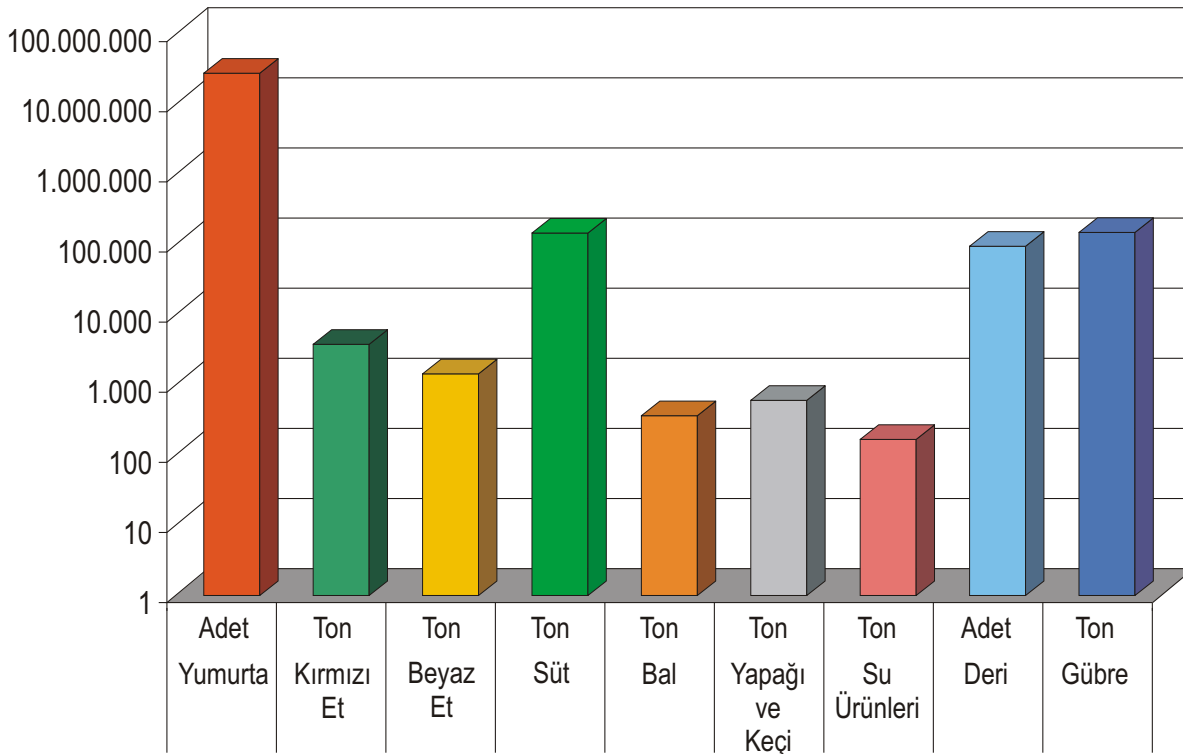

Grafik 15: Niğde'de Hayvansal Ürünlerin Üretim Miktarı (2007)

Tablo 43: Niğde İlinde Hayvansal ürünler Üretim Miktarı ve Elde Edilen Gayri Safi Gelir

Üretim Cinsi	Birim	2006			2007		
		Üretim	Gayri Safi Hasıla YTL	Yüzde (%)	Üretim	Gayri Safi Hasıla YTL	Yüzde (%)
Yumurda	Adet	82.609.840	12.391.476	8	84.321.840	12.648.276	7
Kırmızı Et	Ton	3.077	43.093.000	27	3.579	47.715.000	25
Beyaz Et	Ton	1.541	7.705.000	5	1.391	6.955.000	4
Süt	Ton	124.212	80.737.800	50	141.464	106.098.000	55
Bal	Ton	278	3.336.000	2	346	4.498.000	2
Yapağı ve Keçi Kılı	Ton	593	1.296.000	1	540	1.328.250	1
Su Ürünleri	Ton	186	1.860.000	1	155	1.550.000	1
Deri	Adet	108.251	893.095	1	88.813	1.014.810	1
Gübre	Ton	125.583	7.534.980	5	133.806	8.028.360	4
Toplam	-	-	158.847.351	100	-	189.835.696	100

Kaynak: Niğde Tarım İl Müdürlüğü

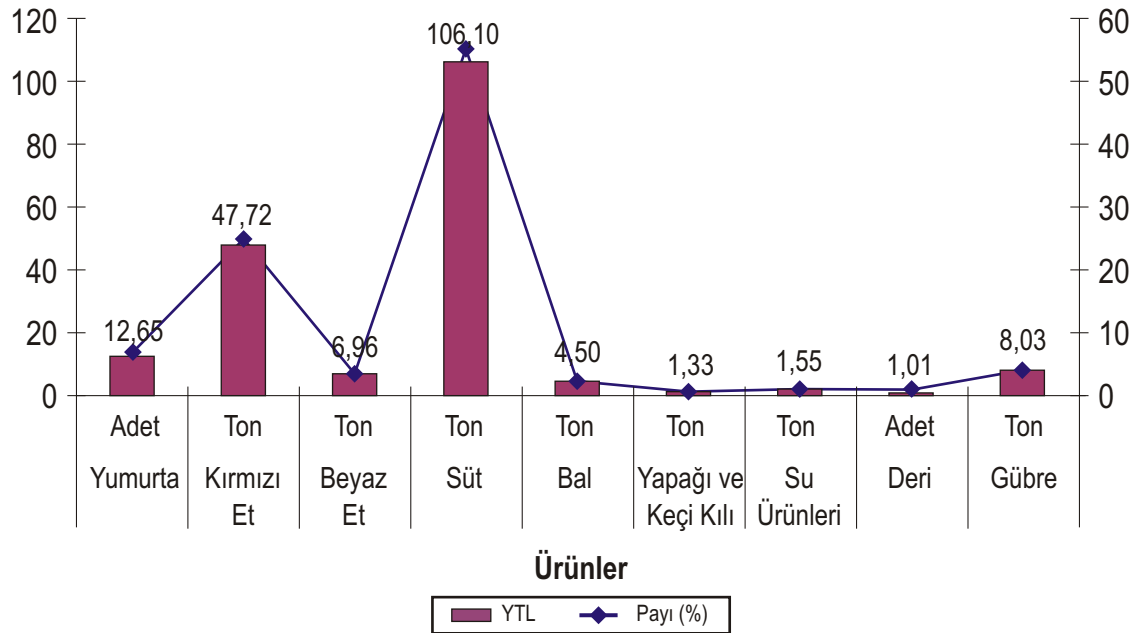

Grafik 16: Niğde'de Tarımsal Ürünlerden Elde Edilen Gayri Safi Hasıla Miktarı (2007)

Hayvansal üretim içinde en fazla gelir sırasıyla 'süt', 'kırmızı et' ve 'yumurta'dan elde edilmektedir. Süt, toplam gelirin en az yüzde 50'sini karşılamaktadır. Ürünler arasında üretim miktarı ve Gayri Safi Gelir bakımından en fazla artış da yine 'süt'te görülmektedir. Sütün toplam gelir içindeki payı -2007'de- yüzde 51'den yüzde 56'ya çıkmıştır (Tablo 43).

Tarımsal Üretim Miktarları ve Elde Edilen Gayri Safi Gelir

Niğde'de 2007 yılında -2006 yılına göre- toplam tarımsal gayri safi gelirde yüzde 25 oranında önemli bir artış gerçekleşmiştir.

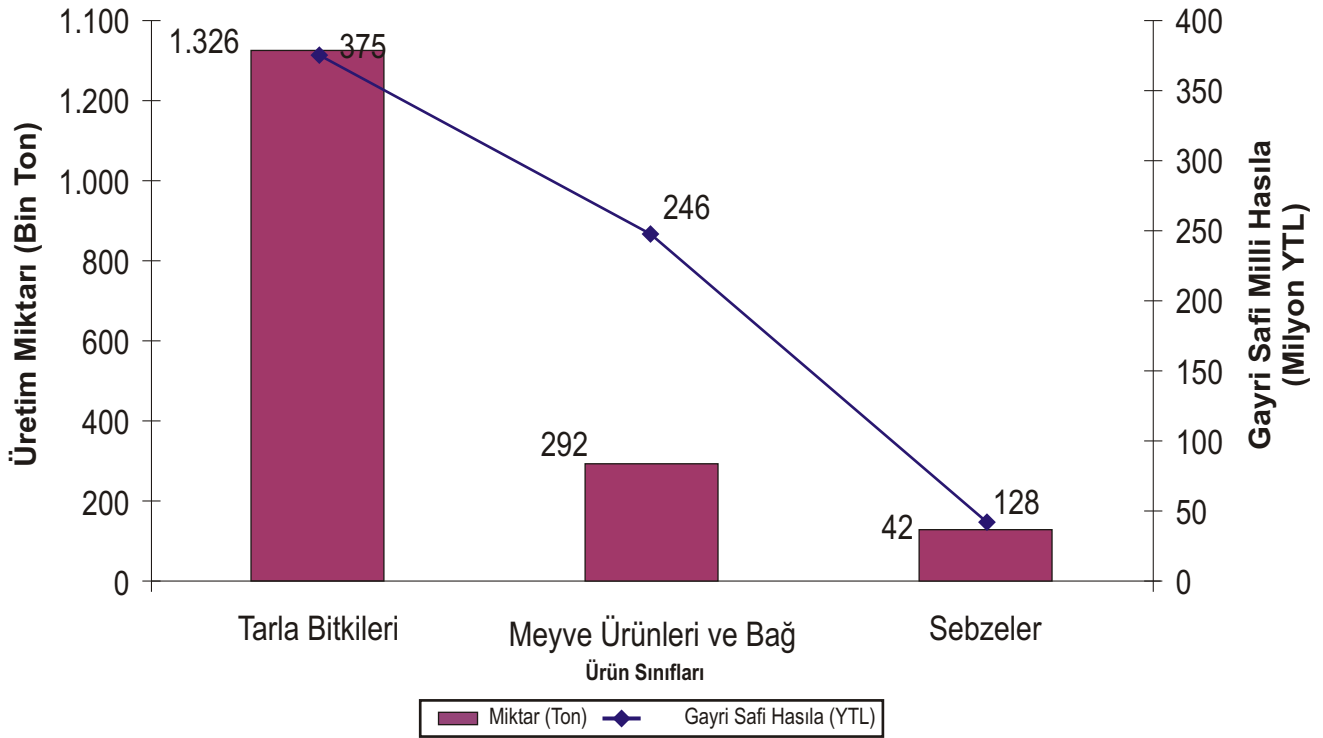

Grafik 17: Niğde'de Tarımsal Ürünlerden Elde Edilen Gayri Safi Milli Hasıla (2007)

Tablo 44: Niğde İli 2006-2007 Yılı Gayrisafi Tarımsal Geliri

Ürün Grupları	2006			2007		
	Üretim	Gayri Safi Hasıla	Yüzde	Üretim	Gayri Safi Hasıla	Yüzde
	Ton	YTL	(%)	Ton	YTL	(%)
Tarla Bitkileri	1.292.492	335.788.590	63	1.325.806	375.164.160	57
Meyve Ürünleri ve Bağ	163.136	162.745.250	31	292.135	245.857.350	37
Sebzeler	122.904	31.584.550	6	128.466	42.268.750	6
Toplam	1.578.532	530.118.390	100	1.746.407	663.290.260	100

Kaynak: Niğde Tarım İl Müdürlüğü

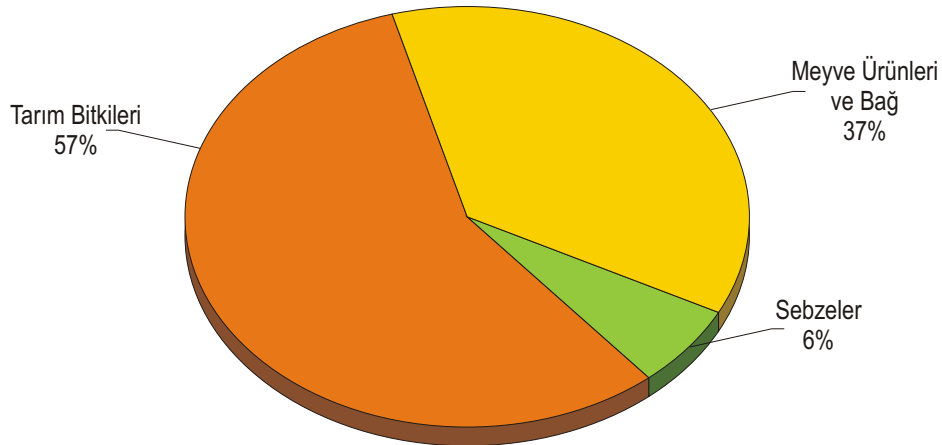

Grafik 18: Niğde'de Tarımdan Elde Edilen Gayri Safi Hasıla'nın Ürün Türlerine Göre Payı (2007)

Niğde'de tarımsal Gayri Safi Gelirin ortalama yüzde 60'ı 'tarla bitkileri'nden; yüzde 35'i 'meyve ürünleri ve bağ ürünlerinden' gelmektedir. Geriye kalan küçük bir kısmı da 'sebzeler' den elde edilmektedir. 2006-2007'de 'meyve ürünleri ve bağ ürünlerinin payında yüzde 6'lık bir artış gerçekleşmiştir. Buna karşılık tarla bitkilerinin payında aynı oranda bir düşüş gerçekleşmiştir.

Tarımsal üretimin geliri, Tablo 43'deki hayvansal üretimden elde edilen gelire kıyaslandığında; tarımsal üretimden, en az 3 kat daha fazla gelir elde edildiği görülmektedir.

Hayvan Hastalıkları ve Zararlıları İle Mücadele

Niğde'de hayvan hastalıkları konusunda planlanan ve uygulanan programlar kıyaslandığında, 2006'dan 2007'ye uygulanan Şap aşılması artış göstermiş; Brucella ve Kuduz aşılması ise azalmıştır. Hayvanlar üzerinde yapılan sağlık taraması bazında ise planlananın çok üzerinde bir başarı gerçekleştirilmiştir. Her iki yılda da planlanan program ile uygulanan program arasında (pozitif yönde) büyük başarı sağlanmıştır (Tablo 45). Şap, Brucella ve Kuduz'un planlanandan daha aşağıda gerçekleştirilmesinde söz konusu sağlık taramasının sonuçlarının etkili olmuş olabilir.

Tablo 45: Hayvan Hastalık ve Zararlıları ile Mücadele (Adet)

Program Adı	2006		2007	
	Planlanan Program	Uygulanan Program	Planlanan Program	Uygulanan Program
Şap Aşılması (Büyükbaş)	113.836	64.003	132.044	75.611
Brucella A. Bang	2.350	853	1.800	1.662
Kuduz Aşılması (Kedi-Köpek)	1.310	635	1.190	698
Sağlık Taraması (Muhtelif Baş)	745.000	1.545.237	748.000	1.069.914

Kaynak: Niğde Tarım İl Müdürlüğü

Tarımsal Altyapı

Tarımsal altyapı bir ildeki tarımın gelişmesi için son derece önemlidir. Modern bir tarımın yapılabilmesi için tarımsal altyapının oluşturulması, tarımın desteklenmesi ve sürdürülebilirliğinin sağlanması açısından gereklidir. Aşağıda bununla ilgili bazı altyapı unsurlarının Niğde'deki durumu ile ilgili veriler sunulmaktadır.

Tablo 46: Soğuk Hava Depoları ve Kapasiteleri

Soğuk Hava Depoları ve Kapasiteleri / Yıl	İlave Edilen Depo	Toplam Depo	İlave Edilen Kapasite	Toplam Kapasite (Ton/m ³)
2005	-	13	-	9.640
2006	2	15	2.400	12.040
2007	1	1	1.200	13.240
Toplam	3	29	3.600	34.920

Kaynak: Niğde Tarım İl Müdürlüğü

Niğde, ürettiği ürünler itibarıyla soğuk hava depolarına ciddi derecede ihtiyaç duyan bir ildir. Özellikle elma ve patates gibi ürünlerin bozulma, çürüme vb. nedenlerle değer kayıplarının önlenmesi, ürünlerin uygun pazar şartlarında satışa sunulması ve bu şekilde üreticilerin ürünlerinin değerini bulması açısından en fazla ihtiyaç duyulan tarımsal altyapı tesislerinden biridir. Niğde'de son yıllarda yeni soğuk hava depoları inşa edilmektedir. İldeki soğuk hava depolarının miktarı henüz yeterli olmamakla birlikte; 2005-2007 arasında mevcut kapasite yaklaşık yüzde 37 oranında artmış bulunmaktadır (Tablo 46).

Tablo 47: Niğde'de Çalışan Serbest Veteriner Hekimler

Adı Soyadı	İlçesi	Muayenehanenin Adresi	İş Tel (Kod 388)
Ahmet Kavuncu	Niğde	Terminal Cad. Soylu Apt. Altı 33/D	213 34 36
Ahmet Şahin	Niğde	Paşakapı Cad. 23/A	232 59 39
Erkan Şanver	Niğde	Paşakapı Cad. No: 37 NIĞDE	213 90 32
Erkan Yetkin	Niğde	Yeşil Mezar Cad. No: 46/C	232 03 16
Mahmut Karaca	Niğde	Paşakapı Cad. Olgay 2 Sokak NIĞDE	232 82 68
Mert Tatar	Niğde	Terminal Cad. Cumhuriyet Bulvarı No: 8	233 49 66
H. Hüseyin Varol	Niğde	Terminal Cad. Hakan Pasajı No: 11/d	213 27 77
Seyit Özbek	Niğde-Gölcük	Eski PTT Yanı	264 50 22
Yonus Özcan	Niğde-Gölcük	Eski Belediye Dükkanları No: 5/C	264 50 09
Halil Gürbüz	Niğde-Sazlıca	Belediye Düğün Salonu Altı No: 2	243 45 71
Bülent Cengiz	Altunhisar	Yeni Hükümet Binası Karşısı	611 32 43
Bilge Cengiz	Bor	Keçeciler İşhanı No: 23	311 45 00
Nazmi Şimşek	Bor	Eski Tabakhane Sk. Hilal Pasajı No: 11	311 44 50
Yusuf Diri	Bor	Belediye Hal İçi No: 29	311 25 32
Bülent İlğaz	Bor	Soku Başı Mah. Hal Arkası No: 28	311 21 22
Ali Sayın	Çamardı	Yeni Çarşı Mah. Bankalar Cad.	711 30 43
Alper Taşyürek	Çiftlik	Çarşı Mah. Yeni Belediye Binası Altı	411 21 69
Sadik Ünsal	Çiftlik-Bozköy	Belediye Dükkanları	415 52 52
Fatih Yılmaz	Ulkişla	İnönü Cad. Belediye İşhanı	511 27 43

Kaynak: Niğde Tarım İl Müdürlüğü

Niğde, hayvancılık için gerekli veteriner-hekim desteği bakımından yeterli bir durumdadır. İl genelinde resmi kurum ve kuruluşlara bağlı olanlar çalışanlar hariç- serbest olarak çalışan yaklaşık 20 adet veteriner-hekim bulunmaktadır. Ayrıca bu veteriner-hekimler ilçeler bazında da dağılmış durumdadır (Tablo 47).

2.1.7. Organik Tarım

Organik tarım uygulamaları Niğde'de henüz istenilen düzeyde yaygınlaşmamış olmakla birlikte, organik tarımın

Tablo 48: Organik Tarımsal Ürün Üretim Miktarına Göre İl Sıralaması (2006)

İller ve Sıra No	Üretim Miktarı (Ton)	Üretim Alanı (Hektar)	Çiftçi Sayısı (Adet)
1. Şanlıurfa	84.040	18.509	33
2. Aydın	26.273	18.111	1.003
3. Manisa	24.818	7.435	592
4. İzmir	23.408	38.864	1.416
5. Erzurum	16.945	6.160	845
6. Konya	12.032	1.394	784
7. Malatya	11.043	3.137	210
8. Niğde	8.997	250	49
Diğer	45.019	31.974	2.503
Toplam	252.575	125.584	7.449

Kaynak: 2006 Ekonomik Rapor Hatay

yaygınlaştırılmasına yönelik çabalar devam etmektedir. Niğde mevcut durumda organik ürün üretimi bakımından (2006 yılı itibarıyla) sekizinci sırada yer almıştır (Tablo 48). Kendinden önceki sıradaki illerle kıyaslandığında Niğde'deki üretim miktarı oldukça düşük kalmaktadır. Niğde'de kayısı, elma, kiraz, armut, vişne, şeftali, üzüm, domates, hububat ve patates gibi ürünlerde organik tarım uygulanmaktadır.

Tablo 49: Niğde'de Organik Tarımsal Ürün Üretim Miktarı (2007)

	Birim	Üretim Miktarı
Üretim Miktarı	Ton	26.016
Üretim Alanı	Hektar	531
Çiftçi Sayısı	Adet	78

Kaynak: Niğde Tarım İl Müdürlüğü

Niğde'de 2006'dan 2007'ye kadar hem üretim alanı hem de üretim miktarı bakımından önemli bir artış gerçekleşmiştir. Üretim alanında yaklaşık yüzde 30'luk bir artış gerçekleşirken; üretim miktarında yüzde 190'luk bir artış gerçekleşmiştir. Ayrıca organik tarımla uğraşan çiftçilerin sayısı da 63'ten 78'e çıkmıştır (49). Ancak buna karşın henüz 2005 yılındaki üretim alanı rakamına ulaşamamıştır (Tablo 50). Yine de söz konusu rakamlar Niğde'de organik tarımın bir gelişme içerisinde olduğunu göstermektedir. Niğde'nin Türkiye'deki -üretici sayısı ve ekim alanı itibarıyla- organik tarımdaki payı, Tablo 48'de daha detaylı olarak sunulmaktadır.

Tablo 50: Niğde ve Türkiye'nin Organik Tarımsal Ürün Üretici Sayıları ve Ürün Ekim Alanları

Yıllar	Niğde		Türkiye		Niğde'nin Payı (%)	
	Toplam Üretici Sayısı (Adet)	Toplam Ekim Alanı (Hektar)	Toplam Üretici Sayısı (Adet)	Toplam Ekim Alanı (Hektar)	Üretici Sayısı	Ekim Alanı
2005	69	569	4.974	28.737,03	1,39	1,98
2006	63	408	8.654	162.131,49	0,73	0,25
2007	78	531	-	-	-	-

Kaynak: Niğde Tarım İl Müdürlüğü

2.1.8. Orman Ürünleri Üretimi

Niğde'nin Orta Toroslar'a yakın olmasına ve Akdeniz Bölgesi'nde toprakları bulunmasına rağmen- orman arazileri bakımından zengin olduğu söylenemez. Ormanlık alanlar, ildeki arazilerin 59.633 hektarlık kısmını kaplamaktadır ve yüzde 7,65 oranı ile ildeki en düşük miktardaki arazi grubunu oluşturmaktadır. İl arazilerinin yüzde 92'si ise tamamen ormansız alanlardan oluşmaktadır. Ormanlık ve fundalık alanların ise yüzde 4'ünü 'bozuk orman alanları' oluşturmaktadır. Normal orman alanlarının oranı ise yalnızca yüzde 3 civarındadır (Niğde Valiliği İl Brifingi, 2008).

Niğde ormanlarında çoğunlukla sedir, göknar, kızılçam ve meşe gibi ağaç çeşitleri bulunmaktadır. İlde muhtelif meşe türleri ve melengiç gibi diğer fundalar ve bodur ağaçları da mevcuttur.

Tablo 51: Niğde'deki Orman Alanları (2007)

Orman Alanı (Hektar)	2006	2007	2007 Payı (%)
Normal Koru (Verimli) Alanı	24.260,00	24.260,00	43,6
Bozuk Koru (Verimsiz) Alanı	19.724,00	19.724,00	35,5
Normal Baltalık (Verimli) Alan	649,5	649,5	1,2
Bozuk Baltalık (Verimsiz) Alan	10.986,00	10.986,00	19,8
Toplam	55.619,50	55.619,50	100

Kaynak: Niğde Orman Bölge Müdürlüğü

Niğde'nin mevcut orman arazilerinin içinde ise en büyük payı yaklaşık yüzde 44 ile 'normal koru' alanları oluşturmaktadır. Yaklaşık yüzde 36 oranı ile 'bozuk koru' alanlar bunu takip etmektedir. Mevcut alanlar içinde verimli alanların oranı ise yaklaşık yüzde 45 civarındadır (Tablo 51).

Niğde'nin sahip olduğu ormanlık ve fundalık alanlarla ilgili veriler aşağıda Tablo 52, 53 ve 54'de yer almaktadır.

Tablo 52: Niğde'nin Orman Varlığı ve Servet Durumu

İşletme Şefliği	Koru (Ha)		Toplam Ormanlık Alan (Ha)	Servet (m ³)
	Normal	Bozuk		
Ulukışla	18.188	15.840	34.028	887.001

Kaynak: Ulukışla Orman İşletme Şefliği

Tablo 53: Faaliyet Alanı İçerisindeki Orman Varlığı ve Servet Durumu

İşletme Şefliği	Koru (Ha)		Baltalık (Ha)		Toplam Ormanlık Alan (Ha)	Servet	
	Normal	Bozuk	Normal	Bozuk		Koru (m ³)	Baltalık (Ster)
Niğde	5.281	1.984	1.168	11.175	19.608	43.282	266.609

Kaynak: Ulukışla Orman İşletme Şefliği

Tablo 54: Niğde'deki Orman Alanlarının İlçelere Göre Dağılımı

İlçeler	Toplam Koru Ormanı (Ha)	Toplam Baltalık Orman (Ha)	Toplam Ormanlık Alan (Ha)	İlçe Toplam Alanı (Ha)
Merkez	1.986	2.497	4.484	175.100
Altınhisar	-	2.734	2.734	58.100
Bor	3.532	677	4.209	135.400
Çamardı	1.746	218	1.964	120.400
Çiftlik	-	6.216	6.216	91.900
Toplam	7.264	12.342	19.607	580.900

Kaynak: Niğde Orman İşletme Şefliği

Tablo 54'de görüldüğü üzere Niğde'nin ilçeleri bazında ilçenin toplam alanına kıyasla -Ulukışla hariç- hemen hemen bütün ilçelerdeki orman arazilerinin payı oldukça düşüktür.

Tablo 55: Koruma Altında Olan Köyler

Köy Adı	Korunan Saha (Ha)	Yapılan Ödeme (YTL)
Yelatan Köyü	329	4.309,5
Elekgölü Köyü	332	4.326,7
Toplam	661	8.636,1

Kaynak: Niğde Orman İşletme Şefliği

Niğde'de küçük olsa da- bazı yeşil alanlar koruma altındadır. Çünkü Niğde yeşillik alan ve ormanlık alan bakımından eksik bir ildir. Bu yüzden mevcut olan orman alanlarının korunması gerekmektedir.

Niğde'nin orman bakımından fakir bir il olması, ağaçlandırma, erozyon kontrolü, rehabilitasyon ve mera ıslah çalışmalarını önemli hale getirmektedir. Bu yönde çeşitli proje çalışmaları devam etmektedir. Bu projelerden bazıları; Çakıt Erozyon Kontrol ve Ağaçlandırma Projesi, Yeşilkuşak Ağaçlandırma Projesi, Lorut Dağı Ağaçlandırma Projesi, Gümüşler Ağaçlandırma Projesi, Çukurkuyu Ağaçlandırma Projesi, Kayırlı Ağaçlandırma Projesi ve Gökbez Ağaçlandırma Projesi'dir. Söz konusu projeler ile 5.112 hektar ağaçlandırma ve 12.257 hektar erozyon kontrolü sağlanması amaçlanmaktadır (Niğde Orman İşletme Şefliği, 2008).

Tablo 56: Niğde'de Yapılan Ağaçlandırma, Erozyon Kontrolü ve Mera Islahı Çalışmaları ile Bunların Uygulandığı Alanlar

Yapılan Çalışma	Miktarı (Ha)	Payı (%)
Ağaçlandırma	22.139,5	34,8
Erozyon Kontrolü	24.387,0	38,4
Mera Islahı	7.050,0	11,1
Rehabilitasyon	1.400,0	2,2
Otlandırma	8.559,5	13,5
Toplam	63.536	100

Kaynak: Niğde Çevre ve Orman Müdürlüğü

2.2. İmalat Sanayi

Niğde'de sanayi 1980'lerden sonra gelişmeye başlamıştır. 1964 yılında 10 kişiden fazla işçi çalıştıran sanayi işyeri yalnızca 3 iken; 2007 yılında bu sayı 50'yi aşmış durumdadır. Başlıca sanayi kuruluşları arasında tekstil (özellikle iplik, kumaş ve halı üretim) firmaları, gıda üretim firmaları (süt ve süt ürünleri üretim tesisleri, meyve suyu fabrikaları, un fabrikaları ve Bor Şeker Fabrikası gibi firmalar), çimento fabrikası, inşaat malzemeleri ve inşaat kimyasalları üretim tesisleri ve prefabrik yapı elemanları (beton-direk ve hazır yapı elemanları) fabrikası, alçıtaşı işletmeleri, otomobil yedek parça (rotbaşı, rotil ve rot çubuğu) üretimi yapan işletme gibi işletmeler bulunmaktadır.

Niğde'ye yapılan ilk kamu yatırımı, 1957 yılında kurulan ancak 1964'te üretime başlayabilen OYSA Niğde Çimento San. ve Tic. A.Ş.'dir. OYSA Çimento, 1992'de özelleştirilmiştir. Planlı dönemin başladığı 1960'lı yıllarda Niğde'ye kamu yatırımı yapılmamıştır. Bu dönemde özel teşebbüs tarafından NİĞBAŞ Niğde Beton Sanayi ve NİMSA Meyve Suyu Fabrikaları gibi tesisler kurulmuştur.

1970'li yıllarda Niğde'deki sanayileşme çabalarının önemli bir değişimine uğradığı görülmektedir. Tarıma Dayalı Sanayi sektöründe 1993 yılında kurulan Göknur Gıda A.Ş., ilimizde Meyve suyu Konsantresi ve pulpu üretimi yapmaktadır. (Göknur Gıda, ilimizdeki 2006 yılı ihracat sıralamasında 37.450.000 \$ lık ihracatı ile birinci sırada yer almıştır.). Yine aynı sektörde 2003 yılında ilimizde de faaliyete geçen Kızıklı Gıda A.Ş., meyve suyu üretiminde Türkiye'deki önemli markalardan birisi durumundadır. Firma, son yıllarda süt işleciliği alanında da faaliyet göstermektedir. NİĞBAŞ'dan sonra ilk kez -Birko A.Ş.- çok ortaklı bir işletme olarak kurulmuştur. Birko, bugün global pazara üretim yapan ve Niğde ile özdeşleşmiş bir tesistir. Halı, tekstil ve mensucat üretimi yapan firma, il ihracatında ikinci sırada yer almaktadır (Firmanın 2006 yılı ihracatı, 21.364.000 \$ olarak gerçekleşmiştir.). Niğde'deki önemli bir tesis de -ildeki doğal kaynakları işlemeye ve tarıma dayalı sanayi yatırımları dışında bir tesis olan- DİTAŞ Doğan Yedek Parça İmalat A.Ş.'dir. Bu firma da özel teşebbüse aittir ve yüksek sermayelidir. (Ditaş, il ihracatında 10.458.000 \$'lık ihracat miktarıyla üçüncü sırada yer almıştır.) Tarımsal üretimde verimliliğin artması ile bir şeker fabrikasını sürdürebilecek miktarda girdi sağlanabileceğinin anlaşılması sonucu, -bir kamu teşebbüsü olarak- Bor Şeker Fabrikası A.Ş. kurulmuştur.



Mevcut sanayi tesislerimize istihdam açısından bakıldığında; BİRKO A.Ş.' de 1270; Sümer Holding Bor Şeker Fabrikasında 387; DİTAŞ Doğan Yedek Parça A.Ş.'de 543; OYSA Çimento'da 243; Niğbaş Beton Sanayi A.Ş.'de 201; Sarteks Mensucat A.Ş.'de 328; Orteks Tekstil'de 238; Aska Tekstil'de 230; Ultaş Entegre Tekstil İşletmeleri San. Tic. A. Ş.'de 219; Keçeci Tekstil Tic. ve San. Ltd. Şti.'de 212; Niğtaş Mozaik Hafriyat Madencilik Şti.'de 143 ve Göknur Gıda A.Ş.'de 134 kişi istihdam edildiği görülmektedir.

İstanbul Sanayi Odası'nın (İSO) yaptırdığı 2006 yılı Türkiye'nin 500 Büyük Sanayi Kuruluşu araştırmasına göre OYSA Çimento Sanayi ve Ticaret A.Ş. üretimden net 154.968.610 YTL satış miktarıyla 272. sırada yer almıştır. OYSA, 2004 yılında 340. ve 2005 yılında ise 265. sırada bulunmaktaydı. Yine BİRKO Birleşik Koyunlular Mensucat Tic. ve San. A.Ş.'de 97.090.149 YTL satış miktarıyla 429. sırada yer almıştır. BİRKO, 2004 yılında 331. ve 2005 yılında ise 446. sırada yer almıştır. Aynı araştırmanın Türkiye'nin ikinci 500 büyük sanayi kuruluşu bölümünde de Birko Koyunlu Halı Tekstil San. ve Tic. A.Ş., 29.486.644 YTL satış miktarıyla 2005 yılında 448. sırada yer almıştır. 2006 yılında ise listeye girememiştir.

Niğde sanayisine ihracat boyutundan bakıldığında ise ağırlıklı olarak meyve suyu, mensucat, halı, çimento, otomotiv yedek parçaları, mikronize kalsit, deri, şeker vb. ürünler ihraç edildiği görülmektedir.

Nihai olarak; Niğde'deki sanayisi -çeşitlilik göstermekle birlikte- önemli bir kısmının tarıma dayalı olduğu görülmektedir. Tekstil, süt ve süt ürünleri üretim firmaları ve şeker fabrikaları bu tür tesisler arasındadır. Son yıllarda bu yönde önemli bir çaba gözlenmektedir.

2.2.1. Niğde'deki Geleneksel Sektörler

Tablo 57: Niğde İlindeki Küçük Sanayi Siteleri

Sanayi Sitesinin Adı	Yeri	Alanı (m ²)	Toplam İşyeri Sayısı	Dolu İşyeri Sayısı	Boş İşyeri Sayısı	Mevcut İstihdam	Doluluk Oranı (%)
Niğde Ata Sanayi Sitesi	Niğde	119.129	379	330	49	1.876	87
Merkez	Niğde	55.450	176	141	35	486	80
Bor Sanayi Sitesi	Bor	32.520	260	195	65	513	75

Kaynak: Niğde Sanayi ve Ticaret İl Müdürlüğü

Tablo 58: Organize Sanayi Bölgeleri Dışındaki Sanayi Tesisleri ve İstihdam Durumu (2007)

Organize Sanayi Bölgesi Dışındaki Tesisler	Sayı (Adet)
İl Genelinde Faaliyette Olan Sanayi Tesisler	64
Üretimine Ara Veren / Durduran Sanayi Tesisler	-
Söz Konusu Tesislerde Çalışanlar	2.527

Kaynak: Niğde Sanayi ve Ticaret İl Müdürlüğü

Tablo 59: Niğde'de Sanayi Sicil Belgeli Tesislerin İlçelere Göre Dağılımı (2007)

İlçeler	Firma Sayısı (Adet)	Payı (%)	Çalışan İşçi Sayısı (Kişi)	Payı (%)
Merkez	76	74,5	4.356	86,39
Bor	18	17,7	565	11,20
Altınhisar	1	0,9	Yeni Kuruluş	-
Ulukışla	7	6,9	121	2,39
Toplam	102	100	5.042	100

Kaynak: Niğde Sanayi ve Ticaret İl Müdürlüğü

Niğde'deki Sanayi Sicil Belgesi'ne sahip tesislerin yüzde 90'dan daha fazlası Merkez ve Bor ilçelerinde yer almaktadır. Diğer ilçeler bu tür tesisler bakımından oldukça zayıftır. Çamardı ve Çiftlik ilçelerinde ise bu belgeye sahip tesis bulunmamaktadır (Tablo 59).

Tablo 60: Niğde'deki İşletmelerin -İşçi sayısına Göre- Ölçeksel Dağılımı

İstihdam Durumu	İşletme Sayısı	Yüzde (%)
1 - 9 Arası İşçi Çalıştıran	43	47,8
10 - 24 Arası İşçi Çalıştıran	13	14,4
25 - 50 Arası İşçi Çalıştıran	17	18,9
51 - 150 Arası İşçi Çalıştıran	6	6,7
151 - Üstü İşçi Çalıştıran	11	12,2
Toplam	90	100

Kaynak: Niğde Sanayi ve Ticaret İl Müdürlüğü

Tablo 61: Kuruluş Yılı İtibarıyla Sanayi Sicil Belgeli İşletmelerin Dağılımı

	İşletme Sayısı
1980 - 89	20
1990 - 99	43
2000 - Sonrası	102
Toplam	165

Kaynak: Niğde Sanayi ve Ticaret İl Müdürlüğü

Niğde son dönemde kurulan toplam 165 işletmenin çoğunluğu 2000 yılı ve sonrasında kurulmuştur (Tablo 61). Bu işletmeler sanayi sicil belgesi olan işletmelerdir. Fakat bunun yanı sıra Niğde Ticaret ve Sanayi Odasına kayıtlı 1.500 tane işletme vardır.

Tablo 62: Mevcut İşletmelerin Yerleşim Yerlerine Göre Dağılımı (2007)

	İşletme Sayısı	Payı (%)
Organize Sanayi Bölgesi (OSB)	62	49,3
Küçük Sanayi Sitesi (Ata KSS)	5	3,9
OSB ve KSS Dışında	59	46,8
Toplam	126	100

Kaynak: Niğde Sanayi ve Ticaret İl Müdürlüğü

Niğde'de kurulan (belli bir büyüklüğe sahip) işletmelerin çoğunluğunun (yüzde 50'e yakınının) Organize Sanayi Bölgeleri (OSB) ve Küçük Sanayi Siteleri (KSS) dışında kurulduğu görülmektedir (Tablo 62). Bunda Organize Sanayi Bölgeleri'nin büyük çaplı işletmeleri için daha fazla uygun olması etkili olabilir. Küçük Sanayi Siteleri ise bu tür işletmeler için ya yeterli olmayabilir ya da (başka nedenlerden dolayı) yeterince cazip olmayabilir.

Tablo 63: Mevcut İşletmelerin Hukuki Statüsü (2007)

	İşletme Sayısı	Payı (%)
Şahıs İşletmesi	786	38
Limited Şirket	952	46,1
Anonim Şirket	132	6,3
Diğer	198	9,6
Toplam	2.068	100

Kaynak: Niğde Sanayi ve Ticaret İl Müdürlüğü

Niğde'deki işletmelerin türüne bakıldığında, yüzde 50'ye yakınının Limited Şirket olarak kurulduğu görülmektedir. Şahıs Şirketi olarak kurulan işletmeler ise yaklaşık yüzde 38 civarındadır. Anonim işletmelerinin oransal azlığı dikkat çekmektedir (Tablo 63). Bu durum eski dönemlerle kıyaslandığında, işletmelerin şirket olarak kurulmasında ciddi bir artış olduğu anlamına gelmektedir.

Tablo 64: Niğde ve Bor'daki Şirketlerin Mevcut Durumu

Şirketler (Niğde ve Bor)	Sayısı
Anonim Şirket	132
Limited Şirket	952
Kollektif Şirket	3
Şahıs Şirketleri	786
Sigorta Acenteliği (Niğde+Bor)	28
Kamu İktisadi Kuruluş İşletmesi	1
Kuruluşu Yapılan Ltd. Şti.	71
Kuruluşu Yapılan A.Ş.	10
Ana Sözleşme Değişikliği Yapılan Ltd. Şti.	40
Ana Sözleşme Değişikliği İlanı Yapılan Ltd. Şti.	19
Genel Kurul Toplantısı Yapılan Şirket	26
Feshedilen Ltd. Şti.	11
Feshedilen A.Ş.	1

Kaynak: Niğde Sanayi ve Ticaret İl Müdürlüğü

Tablo 64'e bakıldığında da Niğde ve Bor'da mevcut şirketlerin büyük çoğunluğunun Limited Şirket şeklinde kurulduğu gözlenmektedir. Benzer şekilde şahıs şirketlerinin sayısı da buna yakındır. Anonim Şirket sayısının da belli bir rakama ulaşmış olduğu görülmektedir. Limited Şirketler ve Anonim Şirketler, sermaye şirketi sınıfında olup; diğer şirket türlerine göre daha kurumsal bir yapıya sahip olmaları beklenir.

Yeni kurulan şirket türlerine bakıldığında da yine Limited şirketlerin ağırlıkta olduğu görülmektedir. Limited Şirketlerin mevcut oranıyla doğru orantılı olarak -büyük sayıda olmasa da- belli sayıda anonim şirketin kurulduğu gözlenmektedir (Tablo 64).

Tablo 65: Türlerine Göre Şirketler ve Sayıları (2005)

Yeni Kurulan	Komandit Şirket	0
	Kollektif Şirket	0
	Limited Şirket	105
	Anonim Şirket	13
	Kooperatif Şirket	
	Toplam	118
Kapanan	Komandit Şirket	0
	Kollektif Şirket	
	Limited Şirket	18
	Anonim Şirket	3
	Kooperatif Şirket	13
	Toplam	34
Faaliyette Olan	Komandit Şirket	0
	Kollektif Şirket	2
	Limited Şirket	927
	Anonim Şirket	149
	Kooperatif Şirket	309
	Toplam	1.387

Kaynak: Niğde Valiliği, İl Envanteri, 2006

Yukarıda belirtilenlere paralel olarak, 2005 yılında kurulan şirketlerin hemen hemen tamamını Limited Şirket'ler, Anonim Şirket'ler ve Kooperatifler oluşturmaktadır. Faaliyette olan ve kapanan şirket türleri de yine aynı paraleldedir. Limited Şirket'ler baskın çoğunluğu oluştururken; önemli sayıda kooperatifin de Niğde'de faaliyet gösterdiği görülmektedir. Yaklaşık olarak 150 adet de anonim şirketin faaliyette olduğu görülmektedir.

Tablo 66: Sanayi Sicil Belgesi Almış Sanayi Tesislerinin Sektörel Dağılımı (2007)

İmalat Sanayi Türü	İşletme Sayısı	(İşletmelerin) İl İmalatındaki Payı (%)	İstihdam Edilen Personel Sayısı	(İstihdamın) İl İmalatındaki Payı (%)
Gıda, İçki ve Tütün Sanayi	17	16,7	822	14,8
Dokuma, Giyim Eşyası ve Deri Sanayi	20	19,6	2.661	47,8
Orman Ürünleri ve Mobilya Sanayi	7	6,9	116	2,1
Kimya-Petrol, Kömür, Kauçuk ve Plastik Ürünleri Sanayi	9	8,8	127	2,3
Taş ve Toprağa Bağlı Sanayi	31	30,4	1.115	20,0
Metal Eşya, Makine ve Teçhizat, Ulaşım Aracı İlmi ve Mesleki Ölçme Aletleri Sanayi	9	8,8	649	11,7
Diğer İmalat Sanayi	9	8,8	73	1,3
Toplam	102	100	5.563	100

Kaynak: Niğde Sanayi ve Ticaret İl Müdürlüğü

Sanayi Sicil Belgesi'ne sahip sanayi tesislerinin önemli bir kısmı (yüzde 30,4 pay ile) taş ve toprağa dayalı sanayi tesisleridir. Bunu takiben Dokuma, Giyim Eşyası ve Deri Sanayi ve Gıda, İçki ve Tütün Sanayi gelmektedir (Tablo 66). İkinci ve üçüncü gruptaki işletmeleri çoğunlukla tekstil ve deri firmaları ile gıda üretim firmalarının oluşturduğu bilinmektedir.

Konuya istihdam açısından bakıldığında bu sıralama kısmen farklılık arz etmektedir. İkinci sırada bulunan tekstil, istihdam bakımından birinci sıraya yükselmektedir. Taş ve Toprağa Dayalı Sanayi tesislerinin istihdam kapasitelerinin de son derece yüksek olduğu görülmektedir. Üçüncü sırada ise gıda üretim firmaları gelmektedir. Tabloda dikkat çeken bir diğer nokta da 'Metal Eşya, Makine ve Teçhizat, Ulaşım Aracı, İlmi ve Mesleki Ölçme Aletleri' grubu altında yer alan firmaların da (sayı bakımından oldukça az olmalarına karşın) önemli bir istihdam kapasitesine sahip olduğudur (Tablo 66).

Tablo 67: Niğde'deki İşletmelerin Faaliyet Konularına Göre Dağılımı

Faaliyet Konuları	İşletme Sayısı
Mobilya İmalatı	6
Derinin Tabaklanması ve İşlenmesi; Bavul, El Çantası, Ayakkabı İmalatı	9
Gıda Ürünleri ve İçecek İmalatı	17
Fabrikasyon Metal Ürünleri İmalatı	8
Plastik ve Kauçuk Ürünleri İmalatı	4
Ağaç ve Ağaç Ürünleri İmalatı	5
Tekstil Ürünleri İmalatı	10
Motorlu Kara Taşıtı, Römork ve Yarı Römork İmalatı	1
Kimyasal Madde ve Ürünleri İmalatı	5
Giyim Eşyası İmalatı	1
Sektör Belirtmeyen İşletmeler	1
Toplam	67

Kaynak: Niğde Sanayi ve Ticaret İl Müdürlüğü

Niğde'deki işletmeler, faaliyet konuları bakımından belli alanlarda yoğunlaştıkları görülmektedir. Bunların başında Gıda Ürünleri ve İçecek İmalatı ile Tekstil Ürünleri İmalatı gelmektedir. Deri Ürünleri İmalatı ve Fabrikasyon Metal Ürünleri İmalatı da dikkat çeken faaliyet konuları arasındadır (Tablo 67).

2.2.2. Organize Sanayi Bölgeleri İle İlgili Veriler

Niğde'de iki adet Organize Sanayi Bölgesi (OSB) bulunmaktadır: Niğde Organize Sanayi Bölgesi ve Bor Karma Organize Sanayi Bölgesidir.

Niğde Organize Sanayi Bölgesinin temeli, 4 Mayıs 1986 tarihinde Niğde - Bor Karayolu üzerinde il merkezine 7 km uzaklıkta, 261 hektarlık bir alanda atılmıştır. Niğde OSB, Mayıs 1994'te hizmete girmiştir. Mevcut toplam alanı 406 hektardır. Bölgede 4.000164.000 m² arasında değişen 115 sanayi parseli mevcut olup; toplam 3.850 çalışanı ile faaliyetini sürdürmektedir. Ayrıca 7 tesis (7 parsel) inşaat aşamasında; 22 tesis (27 parsel) ise proje aşamasında bulunmakta olup, 19 parselin ise henüz tahsisi yapılmamıştır (Tablo 68) (Niğde OSB Müdürlüğü, 2008).

Ayrıca; Niğde Teşvik Yasası kapsamına alındıktan sonra, 2005 yılında 6 firma; 2006 yılında 3 firma ve 2007 yılında ise 7 firma faaliyete geçmiştir. Böylece Teşvik Yasası sonrasında ilimizde toplam 16 firma faaliyete geçmiş ve toplam 1.052 kişilik bir ek istihdam ortaya çıkmıştır (Niğde OSB Müdürlüğü, 2008).

Bor Karma Organize Sanayi Bölgesi ise 1993 yılında kurulmak üzere çalışmalara başlanmış ve Bor-Ankara karayolunun 9. km.sinde 292 hektarlık bir alana kurulmuştur. Günümüzde 112 adet parselin geçici tahsisi yapılmıştır. Altyapısı hazır durumda 89 adet parsel ise boş bulunmaktadır. Bölgede, 9 sanayi tesisi üretime geçmiş; 18 adet tesis inşaat aşamasında ve 11 tesis de proje aşamasında bulunmaktadır. Halen Bölgedeki 9 tesiste 126 kişi istihdam edilmektedir (Niğde Valiliği, İl Brifingi, 2008).

Niğde Organize Sanayi Bölgesi

Tablo 68: Niğde Organize Sanayi Bölgesi'nin Genel Durumu

		Niğde OSB
Faaliyete Başladığı Yıl		1994
Alanı (Ha)		406
Parsel Sayısı		115
Üretime Geçen	Parsel Sayısı	62
	Tesis Sayısı	62
İnşaat Safhasında	Parsel Sayısı	7
	Tesis Sayısı	7
Proje Safhasında	Parsel Sayısı	27
	Tesis Sayısı	22
Toplam	Parsel Sayısı	115
	Tesis Sayısı	-
Tahsis Edilmeyen Parsel Sayısı		19
İstihdam Kapasitesi	Mevcut	3.850
	Toplam	6.000

Kaynak: Niğde Organize Sanayi Bölge Müdürlüğü

Tablo 69: Niğde Organize Sanayi Bölgesi'nin Parselasyon Durumu (2007)

	Tahsis Edilen Parsel/Adet	Boş Parsel Adet	Toplam Parsel
Niğde Organize Sanayi Bölgesi	96	19	115

Kaynak: Niğde Organize Sanayi Bölge Müdürlüğü

Niğde OSB'deki parsellerin yaklaşık 3/4'ü mevcut durumda tahsis edilmiş durumdadır. Geriye kalan 1/4'ü ise boş durumdadır (Tablo 69).

Tablo 70: Niğde Organize Sanayi Bölgesi İçin -2007 Yılı İtibarıyla- Yapılan Yatırım Harcamaları (YTL)

Harcama Türü	Harcama Tutarı (YTL)
Kamulaştırma Giderleri	749.320
İnşaat Giderleri	17.522.967
Diğer Yatırım Harcamaları	7.320.000
Toplam	25.592.287

Kaynak: Niğde Organize Sanayi Bölge Müdürlüğü

Tablo 71: Niğde Organize Sanayi Bölgesi'nde Tahsis Yapılmış Firmaların Sektörel Dağılımı ve Durumu (Firma Bazında Adet) (2007 Yılı İtibarıyla)

Faaliyet Alanı	Üretime Geçen	İnşaat Halinde	Proje Safhasında	Toplam
Gıda Sanayi	10	-	2	12
Dokuma ve Giyim Sanayi	18	4	6	28
Orman Sanayi	10	1	-	11
Plastik Sanayi	7	1	1	9
Tıbbi Gereçler, Boya, Petrol Türevleri ve Kimya Sanayi	1	1	-	2
Çimento ve Yapı Malzemeleri Sanayi	-	-	1	1
Cam Sanayi	2	-	-	2
Demir ve Çelik Sanayi	2	-	-	2
Makine Sanayi	4	1	-	5
Yem Sanayi	1	-	-	1
Belirsiz	7	-	3	10
Toplam	62	8	13	83

Kaynak: Niğde Organize Sanayi Bölge Müdürlüğü

Bor Karma Organize Sanayi Bölgesi

Tablo 72: Bor Karma Organize Sanayi Bölgesi

		Veriler
Faaliyete Başladığı Yıl		2007
Alanı (Ha)		292
Toplam Parsel Sayısı		308
Altyapısı Yapılan Parsel Sayısı		219
Üretime Geçen	Parsel Sayısı	74
	Tesis Sayısı	9
İnşaat Safhasında	Parsel Sayısı	49
	Tesis Sayısı	18
Proje Safhasında	Parsel Sayısı	96
	Tesis Sayısı	11
Toplam	Parsel Sayısı	219
	Tesis Sayısı	38
Tahsis Edilen Boş Parsel Sayısı (356.000 m ²)		89
Fiili Çalışan Sayısı		150
İstihdam Kapasitesi (Kişi) (İnşaat ve Proje Safhasındakiler Dahil)		1.140

Kaynak: Niğde Sanayi ve Ticaret İl Müdürlüğü

Bor Karma Organize Sanayi Bölgesi'nin 2/3'ünden daha fazlasının altyapısı tamamlanmış durumdadır. Proje, inşaat ve üretim aşamasında bulunan tesis sayılarının toplamı ise 38 adettir. Mevcut durumda toplam parsel sayısının yüzde 71'i bir şekilde proje, inşaat ya da üretim durumundadır (Tablo 72).

Tablo 73: Niğde İlindeki Küçük Sanayi Siteleriyle İlgili Veriler

Küçük Sanayi Sitesinin Adı	İlçesi	Kuruluş Tarihi	Faaliyete Başladığı Yıl	İşyeri sayısı	Dolu İşyeri Sayısı	Boş İşyeri Sayısı	Mevcut İstihdam
Niğde - Merkez	Merkez	1971	1977	176	141	35	486
Niğde - Bor	Bor	1977	1985	260	195	65	513
Niğde - Ata	Merkez	1985	1993	379	330	49	1.876

Kaynak: Niğde Sanayi ve Ticaret İl Müdürlüğü

Niğde Merkez İlçe'de 2 adet ve Bor İlçesi'nde de 1 adet olmak üzere toplam 3 adet Küçük Sanayi Sitesi (KSS) mevcuttur. Buralarda 2007 yıl sonu itibariyle toplam 2.875 işçi çalışmaktadır. Çamardı, Altunhisar ilçelerinde ve Kemerhisar beldesinde birer KSS yapı kooperatifi kurulmuş olup bunlar henüz proje aşamasındadır (Tablo 74).

Tablo 74: Niğde'de Yapımı Devam Eden Küçük Sanayi Siteleri

Küçük Sanayi Sitesinin Adı	Kuruluş Yılı	
Niğde - Çamardı	1989	Proje Safhasında
Niğde - Kemerhisar	2001	Proje Safhasında
Niğde - Altunhisar	2005	Proje Safhasında

Kaynak: Niğde Sanayi ve Ticaret İl Müdürlüğü

2.3. İnşaat

2.3.1. İnşaat Altyapısı

Niğde'de inşaat sektörü özellikle şehrin büyüklüğü ile kıyaslandığında- dinamik bir yapıya sahip olduğu söylenilebilir. Şehrin yapılaşmasında son yıllarda bir ivme gözlenmektedir. Özel sektör tarafından yürütülen inşaat faaliyetlerine ilave olarak, TOKİ' nin faaliyetleri de mevcut yapılanmaya büyük katkı sağlamıştır. TOKİ tarafından Bor ilçesine yapılan (Bor ile Niğde şehir merkezi arasındaki) uydu kent biçimindeki yerleşim alanı, Bor ile Niğde'yi birbirine daha fazla yakınlaştırdığı gibi, bu iki şehir merkezinin etki alanının da genişlemesine önemli katkı sağlamıştır. TOKİ söz konusu alanda şu ana kadar toplam 2.176 adet konut ve okul, kütüphane, alışveriş merkezi, cami vb. sosyal donatılar yapmıştır.

Niğde'nin konut altyapısına yönelik faaliyetlerde Niğde Belediyesi'nin öncülüğünde de devam edilmektedir. Daha önce şehrin Kuzey Doğusu'nda 670 konutluk Yeni Niğde Evleri projesini gerçekleştiren belediye, aynı bölgede 480 konut ve 120 adet bahçeli dubleks evlerden oluşan Niğde Yeşilkent Konut Yapı Kooperatifi projesini başlatmıştır. 200 adet konut ve 78 adet bahçeli dubleks konut 2008 yılı itibariyle tamamlanmış olup kalan kısmın yapımı devam etmektedir.

Binaların Kullanım Amacı

Tablo 75: Niğde'de Binaların Kullanım Amacına Göre Dağılımı (Adet) (2006)

Binanın Kullanım Amacı	Yapı Sayısı	Yüzölçümü (m ²)	Değer (Milyon TL)	Daire Sayısı
Bir Daireli İkamet Amaçlı Binalar	543	66.014	21.057.018	612
İki ve Daha Fazla Daireli İkamet Amaçlı Binalar	335	582.014	247.955.473	3.836
Halka Açık İkamet Yerleri	4	3.305	1.380.648	0
Ofis (İşyeri) Binaları	6	2.694	981.211	0
Toptan ve Perakende Ticaret Binaları	26	24.750	9.788.915	18
Sanayi Binaları ve Depolar	37	45.897	18.190.559	2
Kamu Eğlence, Eğitim, Hastane veya Bakım Kuruluşları Binaları	4	22.033	9.450.405	0
İkamet Amaçlı Binalar Dışındaki Diğer Binalar	50	2.274	1.961.676	2
Toplam	1.005	752.981	310.765.905	4.470

Kaynak: TÜİK

Niğde'de 2006 yılında yapılan binaların yaklaşık yüzde 87'sini konutların oluşturduğu görülmektedir. Bu aynı zamanda kullanılan alanın da yüzde 86'dan daha fazlası anlamına gelmektedir. Yapılan binaların çok büyük bir kısmı daire şeklindedir (Tablo 75).

Tablo 76: Niğde'de Binaların Kullanım Amacına Göre Dağılımı (Adet) (2007)

Binanın Kullanım Amacı	Yapı Sayısı	Yüzölçümü (m ²)	Değer (Milyon TL)	Daire Sayısı
Bir Daireli İkamet Amaçlı Binalar	372	38.171	13.161.071	412
İki ve Daha Fazla Daireli İkamet Amaçlı Binalar	147	166.021	76.002.016	1.003
Otel vb. Binalar	2	386	167.592	0
Ofis (İşyeri) Binaları	2	2.051	913.170	0
Toptan ve Perakende Ticaret Binaları	19	4.185	1.813.048	0
Trafik ve İletişim Binaları	3	5.144	2.395.483	0
Sanayi Binaları ve Depolar	29	190.021	86.812.273	160
Kamu Eğlence, Eğitim, Hastane veya Bakım Kuruluşları Binaları	9	58.156	26.294.692	0
İkamet Amaçlı Binalar Dışındaki Diğer Binalar	27	10.325	3.894.459	2
Toplam	610	474.460	211.453.804	1.577

Kaynak: TÜİK

Tablo 76'da 2007 yılı ile ilgili verilere bakıldığında yine ikamet amaçlı binaların ön plana çıktığı görülmekte; ancak bu yılda Sanayi Binaları ve Depo amaçlı yapılarda önceki yıla kıyasla- ciddi bir artış gözlenmektedir.

Tablo 77: Niğde'de Yapı Kullanma İzin Belgelerine Göre Biten Bina İnşaatları ve İlave Yapılar (2007)

Binanın Kullanım Amacı	Yapı Sayısı	Yüzölçümü (m ²)	Değer (Milyon TL)	Daire Sayısı
Bir Daireli İkamet Amaçlı Binalar	187	18.422	6.038.763	202
İki ve Daha Fazla Daireli İkamet Amaçlı Binalar	119	160.914	74.949.741	1.081
Ofis (İşyeri) Binaları	1	1.494	700.343	0
Otel vb. Binalar	4	2.233	973.916	0
Toptan ve Perakende Ticaret Binaları	11	1.469	594.892	1
Sanayi Binaları ve Depolar	11	2.561	1.096.011	0
Kamu Eğlence, Eğitim, Hastane veya Bakım Kuruluşları Binaları	12	3.910	1.651.400	1
İkamet Amaçlı Binalar Dışındaki Diğer Binalar	1	600	267.407	0
Toplam	346	191.603	86.272.473	1.285

Kaynak: TÜİK

2007 yılında biten bina inşaatları (Tablo 77) da yukarıdaki bilgiler desteklemektedir. Yapı kullanma izinlerine göre, yapılan binaların yüzde 99'ya da daha fazlası konut şeklindedir.

İnşaat Sektörü

Niğde'de sektörün mevcut ihtiyacını karşılayacak yeterli altyapı mevcuttur.

Tablo 78: İnşaat Sektörüyle İlgili Üretim Yapan Firma Sayıları (2007)

	Firma Sayısı	Payı (%)
Çimento	1	3,13
Kum	7	21,86
Yapı Kimyasalları (Yapıştırıcı, Dolgu Mlz. vb.)	3	9,38
Yer Parke ve Döşeme vb.	5	15,63
Isıcam İmalatı	2	6,25
Çelik Kapı İmalatı	2	6,25
PVC İmalatı	8	25,00
Hazır Beton Üretimi	4	12,50
Toplam	32	100,00

Kaynak: Niğde Sanayi ve Ticaret İl Müdürlüğü

İnşaat sektöründe faaliyet gösteren firmaların önemli bir kısmı PVC imalatı, yer parke ve döşeme ve kum imalatı gibi alanlarda çalışmaktadır. Bununla birlikte Çimento, yapı kimyasalları ve ısıcam imalatı gibi daha spesifik alanlarda üretim yapan ve ihtiyacı karşılayan firmalar da mevcuttur (Tablo 78).

İnşaat sektöründe farklı faaliyet alanlarında üretim yapan ya da hizmet veren çeşitli firmalar mevcuttur. Bunlar sektörün ihtiyacı olan alanlarda üretim yaparak Niğde'de sektörün gelişimine ve faaliyetlerine önemli katkı yapmaktadırlar (Tablo 79).

Tablo 79: İnşaat Alanında Faaliyette Bulunan Firmalar, Üretim Konuları ve İstihdam Durumları

Firma Adı	Üretim Konusu	İstihdam (Kişi)
Oysa Çimento San. ve Tic. A.Ş.	Çimento ve Klinker	243
Niğbaş Niğde Beton San. ve Tic. A.Ş.	Parke ve Bordür Taşı, Prefabrik Betonarma, Beton Direk ve Hazır Beton	201
As İnşaat Makine Turizm Ticaret ve İşletmecilik Limited Şirketi	Kırılmış Bazaltik Antazit Taşı ve Taş Tozu	41
Eni Enerji İnşaat Taahhüt Tic. ve San. A.Ş.	Bitümlü Sıcak Asfalt ve Mekanik Stabilizasyon	39
Öz Çağlar Petrol İnş. Malz. Tic. ve San. Ltd. Şti.	Hazır Beton	36
Birtusan Biriket Tuğla Sanayi ve Tic. Ltd. Şti.	Kanalizasyon, Parke, Bordür Taşı	31
Kendirliler Beton İnşaat Nakliyat Gıda Tarım ve Hayvancılık Tekstil İmalat San. ve Tic. Ltd. Şti.	Hazır Beton	31
Albarsa İnşaat Akaryakıt Tekstil Tarım Elektrik Tic. ve San Ltd. Şti.	Kilitli Parke ve Bordür Taşı	9
Bestim Beton Tesisleri Tic. ve San. Ltd. Şti.	Kilitli Parke ve Bordür Taşı, Beton Boru, Rögar	9
Demirsoy İnşaat Hafriyat ve Nakliyat Ltd. Şti.	Mıcır ve Kum	6
Niğdemir Mermer Ltd. Şti.	Karo ve Hazır Basamak	5
Yılmaz Parke San. ve Tic. Ltd. Şti.	Lambiri, Parke, Rabıta, Döşeme Tahta	4
Boran mozaik Nakliyat İnşaat Gıda Petrol Ürünleri San ve Tic. Ltd. Şti.	Mıcır, Taş ve Mozaik Tozu Kalsit Taşı	4
Taçsan Alçı San. ve Tic. Ltd. Şti.	Mıcır ve Kum	3
Mert Beton Yapı Elemanları Akaryakıt, Nakliyat Turizm, İnşaat Sanayi Tic. Ltd. Şti.	Hazır Beton	16
Niğ-Kum İmalat İnşaat Taahhüt Akaryakıt Nakliye Oto San ve Tic. Ltd. Şti.	Kum	13
Çandıroğlu Madencilik, Turizm, Tekstil, Kozmetik, İnşaat Tarım ve Gıda Ürünleri Sanayi ve Tic. Ltd. Şti.	Kırmataş Üretimi (Mıcır, Çakıl, Taş Tozu)	12
ESF Madencilik İnşaat Taahhüt Elektrik Nakliye Mühendislik Sanayi ve Tic. Ltd. Şti.	Kırmataş Üretimi (Mıcır, Çakıl, Taş Tozu)	11

Kaynak: Niğde Sanayi ve Ticaret İl Müdürlüğü

2.4. Ulaştırma ve Haberleşme

Niğde, İç Anadolu, Kuzey Anadolu ve Batı Anadolu'yu güney ve doğuya bağlayan önemli demiryolu ve karayollarının kavşak noktasıdır. Türkiye'nin hemen hemen her tarafı ile kolay bir şekilde ulaşım imkanı vardır.

Türkiye'nin ana arterlerinden birisi olan Ankara-Adana hattı (E-5 Karayolu) Niğde Ulukışla'dan geçmektedir. Burada ikiye ayrılan yol, Niğde ve İçel'e doğru devam etmektedir. Niğde'ye gelen kol aynı zamanda Niğde-Kayseri bağlantı hattını oluşturmaktadır. Niğde-Adana için de bu hat kullanılmaktadır. Niğde aynı zamanda batı tarafında Bor İlçesi üzerinden de (çift şeritli yol ile) E5'e bağlanmaktadır. Karaman, Konya, Aksaray ve Ankara bağlantıları bu hat üzerinden yapılmaktadır. Niğde'nin bunların dışında çevre il ve ilçelerle daha küçük bağlantı hatları da bulunmaktadır. Ancak yoğun olarak kullanılan hatlar bunlardır.

Niğde, -aynı zamanda- Batı Anadolu'yu doğu ve güney illerimize ve Suriye ve Irak'a bağlayan demiryolunun üzerindedir. Konya-Adana demiryolu, Niğde'nin güneyinde Kardeş Gediği'nde ikiye ayrılmaktadır. Bir kol Adana'ya, diğer kol Kayseri'ye gitmektedir. Ulukışla-Bor-Niğde, Kayseri'ye giden demiryolu üzerindedir.

Niğde, bu bağlantı imkanları sayesinde hem karayolu hem de demiryolu ile Mersin limanı'na kolayca ulaşabilmektedir. Havayolu ulaşım imkanı ise Niğde'ye başka bir avantaj sunmaktadır. Yakın mesafelerde bulunan Nevşehir ve Kayseri havalimanları, Niğde'nin havayollarını da kolay bir şekilde kullanmasına imkan tanımaktadır.

2.4.1. Ulaştırma

Niğde'nin Çevresine Olan Mesafeler

Niğde'nin ilçeleri ile olan mesafeleri oldukça yakındır (Tablo 80). En yakın ilçesi Bor'dur. Niğde-Bor arasında yer alan Niğde Üniversitesi, Niğde Organize Sanayi Bölgesi ve TOKİ evleri dolayısıyla bu iki yerleşim birimi hemen hemen bütünleşik bir durumdadır. Ancak Niğde ile diğer ilçeler arasındaki mesafeler de uzak değildir. En uzak ilçe durumundaki Çamardı dahi 70 km mesafededir. Niğde'nin bu ilçeler ile olan ulaşımı oldukça kolaydır ve düzgün yollarla yapılmaktadır.

Tablo 80: İlçelerin Niğde İle Mesafeleri

İlçeler	Bor	Çamardı	Çiftlik	Ulukışla	Altunhisar
Niğde İle Mesafesi (Km)	13	70	67	55	35

Kaynak: Niğde Belediyesi

Tablo 81: Niğde İle Bazı İllerin Mesafeleri

İller	Niğde İle Mesafesi (Km)
Nevşehir	80
Kayseri	128
Aksaray	121
Adana	205
Konya	255
Ankara	346
İstanbul	795
Mersin	198

Kaynak: Niğde Belediyesi

Niğde'nin hem komşularına hem de bazı diğer önemli illere olan mesafesi 'stratejik yakınlık' çerçevesindedir (Tablo 81).

Niğde'deki Ulaşım Araçları

Niğde, sahip olunan araçlar bakımından zengin bir ildir. 2007 yılı itibarıyla İl genelinde kayıtlı tescil edilen araç sayısı 56.122'dir.

Tablo 82: Niğde'deki Motorlu ve Motorsuz Araçların Durumu (2007)

Aracın Cinsi	2006	2007	2007 Payı (%)
Motorlu			
Motosiklet	9.998	10.877	19,4
Otomobil	17.572	18.843	33,6
Minibüs	1.379	1.503	2,7
Otobüs	725	778	1,4
Kamyonet	5.026	5.738	10,2
Kamyon	5.796	5.903	10,5
Traktör	11.285	11.802	21,0
Çekici	139	171	0,3
Özel Amaçlı Taşıt	63	67	0,1
Tanker	95	101	0,2
Arazi Taşıtı	114	131	0,2
Motorlu Ara Toplam	52.192	55.917	99,6
Motorsuz			
Yarı Römork	173	205	0,4
Motorsuz Ara Toplam	173	205	0,4
Genel Toplam	52.265	56.122	100

Kaynak: Niğde İl Emniyet Müdürlüğü

Niğde'deki kayıtlı araçların yüzde 99'dan daha fazlasını motorlu araçlar oluşturmaktadır. Bunlar arasında ise en fazla paya sahip araç türleri sırasıyla 'otomobil', 'traktör', 'motosiklet', 'kamyon' ve 'kamyonet'tir. Ayrıca 2006-2007 döneminde yaklaşık 4.000 araçlık yeni tescil yaptırıldığı görülmektedir (Tablo 82).

Araçların ilçeler bazındaki dağılımı söz konusu olduğunda ise Merkez ve Bor ilçeleri dışında yeterli veri elde edilememektedir. Çünkü diğer ilçelerdeki araçların çoğu Merkez ilçede ya da Bor ilçesinde kayıt yaptırmaktadırlar. Bu nedenle yukarıdaki tabloda yer alan veriler yalnızca Merkez ve Bor ilçelere aittir.



Tablo 83: Araçların Merkez ve Bor'a Göre Dağılımı (Adet)

Araçın Cinsi	Merkez	Bor	Toplam	Merkez	Bor
Motorlu				%	%
Motosiklet	7.576	3.301	10.877	70	30
Otomobil	14.947	3.896	18.843	79	21
Minibüs	1.351	152	1.503	90	10
Otobüs	603	175	778	78	22
Kamyonet	4.632	1.106	11.802	39	09
Kamyon	4.525	1.381	5.906	77	23
Traktör	10.737	1.065	11.802	91	09
Çekici	137	34	171	80	20
Özel Amaçlı Taşıt	60	7	67	90	10
Tanker	77	24	101	76	24
Arazi Taşıtı	112	19	131	85	15
Motorlu Ara Toplam	44.757	11.160	55.917	80	20
Motorsuz					
Römork					
Yarı Römork	174	31	205	85	15
Motorsuz Ara Toplam	174	31	205	85	15
Genel Toplam	44.931	11.191	56.122	80	20

Kaynak: Niğde İl Emniyet Müdürlüğü

Araçların türlerine göre ilçeler bazındaki tescil durumları incelendiğinde, bunların ortalama olarak yüzde 80'inin Merkez İlçe'de, yüzde 20'sinin de Bor İlçesi'nde kayıtlı olduğu görülmektedir (Tablo 83). Tablo'da ayrıca her bir araç türü için de spesifik oranlar verilmektedir.

Tablo 84: Niğde'de Yapılan Araç Tescil İşlemleri

	Yeni Kayıt	Devir	Hurda	Trafikten Çekme	Toplam
2006	3.685	3.942	187	740	8.554
2007	2.394	4.666	184	810	8.054

Kaynak: Niğde İl Emniyet Müdürlüğü

2007 yılında -2006 yılına göre- yeni araç kaydında yaklaşık yüzde 35'lik bir azalış; buna karşın devir işlemlerinde yüzde 18'lik bir artış gerçekleşmiştir (Tablo 84).

2.4.2. Toplu Taşıma

Niğde'de il içindeki toplu ulaşım hizmetleri şehrin ihtiyacını rahat bir şekilde karşılamaktadır. Özellikle kooperatifler şeklinde yapılan hizmet birimleri, şehrin çeşitli bölgelerine orta büyüklükteki otobüsler ile gerekli hizmetleri sunmaktadır. Mevcut durumda toplu ulaşım anlamında dikkat çeken bir problem gözükmemektedir. Niğde'den aynı zamanda çevre yerleşim birimlerine ve ilçelere de gerekli toplu ulaşım hizmeti devam etmektedir.

Tablo 85: Niğde'deki Şehir İçi Hatları ve Araç Sayıları

Hatlar	Statü	Toplam Araç Sayısı	Payı (%)
SSK - İlhanlı A Hattı SSK - İlhanlı B Hattı Kampus - Efendibey A Hattı Kampus - Efendibey B Hattı Atasanayi - Amas Hattı	Dönerli	44	69,8
Terminal - İnönü Mah / Setevler Terminal - İnönü Mah / Murat Evler Terminal - Selçuk Mah. A / B / C Hatları	Dönerli	16	25,4
Efendibey Mahallesi Şehitler Mahallesi Şahinali Mahallesi	Dönerli	2	3,2
Kayardı Bağları Kumluca Hamamlı Gazeteci İsmet Sayın Caddesi	Sabit	1	1,6
Toplam Araç Sayısı		63	100

Kaynak: Niğde Belediyesi

Niğde'deki toplu ulaşım araçlarının önemli bir kısmı SSK-İlhanlı (yaklaşık yüzde 70) ve Kampus-Efendibey (Niğde Evleri) (yüzde 25.4) hatlarında çalışmaktadır (Tablo 85). Yolcuların önemli bir kısmı bu iki hatta bulunmaktadır. Dolayısıyla; bu iki hat, Niğde'nin en önemli iki toplu ulaşım hattını oluşturmaktadır.

Niğde'de sabit toplu ulaşım hatlarına ilave olarak- aynı zamanda çeşitli servis araçları da mevcuttur. Bunlar da toplu ulaşımın önemli bir kısmını üstlenmiş durumdadır.

Tablo 86: Niğde'deki Şehir İçi Ulaşım Yapan Servis Araçları

	Toplam Araç Sayısı
Öğrenci Servisleri	72
İşçi Servisleri	3 (Ruhsat Alanlar)
Kendi Servisini Sağlayan İşletmeler	Ruhsat İçin Müracaat Yok
Toplam	75

Kaynak: Niğde Belediyesi

Toplu ulaşım yapan özel servislerin hemen hemen tamamı okullara dönük olarak hizmet vermektedir. Toplam 75 adet özel servis aracının yüzde 96'sı öğrenci servisi olarak hizmet vermektedir. Geriye kalan 3 adet servis ise işçi servisi olarak hizmet vermektedir (Tablo 86). (Bu rakamlar ruhsatlı servis araçlarını ifade etmektedir. Fiiliyatta ruhsat almaksızın kullanılan ya da firmaların kendine ait çeşitli servis araçları olabilir. Onlar bu rakama dahil edilmemiştir).

Tablo 87: Niğde'den İlçelere Otobüs Hatları ve Araç Sayıları

İlçe Hatları	Niğde ile Mesafesi (Km)	Araç Sayısı (Adet)	Payı (%)	Servis Sayısı
Merkez - Bor	13	52	48,1	21
Merkez - Çamardı	70	9	8,3	8
Merkez - Altunhisar	35	4	3,7	10
Merkez - Ulukışla	55	20	18,5	20
Merkez - Çiftlik	67	10	9,3	10
Toplam	255	108	100	82

Kaynak: Niğde Belediyesi, Niğde Terminali-Trafik Noktası

Niğde ile bütün ilçeleri ve çevre birimleri arasında da toplu ulaşım imkanları mevcuttur. Ancak Merkez İlçe ile diğer ilçeler arasında mevcut araçların yarıya yakını MerkezBor arasında çalışmaktadır (yüzde 48.1). İkinci en büyük paya sahip hat, MerkezUlukışla hattıdır (yüzde 18.5).

Tablo 88: Niğde'den İlçelere Olan Otobüs İşletmeleri

Otobüs Firması	Günlük Servis Sayısı	Hatta Çalışan Otobüs Sayısı (Ortalama)
Niğde - Bor	21	42
Niğde - Çiftlik	10	10
Niğde - Çamardı	8	10
Niğde - Altunhisar	10	10
Niğde - Ulukışla	20	25

Kaynak: Niğde Terminali-Trafik Noktası

2.4.3. Karayollarının Durumu

Niğde; Türkiye'nin İç Anadolu, Kuzey ve Batı Anadolu kısımlarını ülkenin güneyine bağlayan önemli karayolları ve demiryollarının kavşak noktasındadır. Niğde, sınırları içinde önemli miktarda karayolu ve demiryolu ağına sahiptir. 2007 yılı itibarıyla Niğde il sınırları içindeki karayolları ağının uzunluğu 611 km, Köy yolları 1.896 km. ve demiryollarının uzunluğu ise 150 km civarındadır (Niğde Valiliği, İl Brifingi, 2008). Söz konusu 611 km'lik karayolunun 211 km'si Devlet Yolu; 254 Km'si il yolu ve 146 km'si ise geçit vermez (inşa halindeki) otoyoldur. Mevcut durumda il genelinde 114 km bölünmüş yol bulunmaktadır.

Yolların Dağılımı

Tablo 89: Niğde'deki Karayollarının Durumu (2007)

Yol Türü	Birim	2005	2006	2007
Devlet Yolu	Km	228	228	211
İl Yolu	Km	269	269	254
İlçe Yolu	Km	1.896	1.896	1.896
Toplam	Km	2.393	2.393	2.361

Kaynak: Niğde Ticaret ve Sanayi İl Müdürlüğü

2007 yılında il genelindeki devlet ve il yollarının toplamı 465 km olup, bunun yüzde 94'ü asfalt ve yüzde 6'sı stabilize dir. Köy ve ünite yollarının uzunluğu 1.896 km'dir (Tablo 90). Bunun ise yüzde 47'si asfalt, yüzde 40'ı stabilize, yüzde 7'si tesviye, yüzde 2'lik kısmı parke ve yüzde 4'lük kısmı da ham yoldur (Niğde İl Özel İdare Müdürlüğü, 2008).

Tablo 90: Köy Yolları Ağı (2007)

Köy Yolunun Niteliği	2007'de Yapılan (Km)	Toplam Yol Uzunluğu (Km)
Asfalt	381	886
Stabilize	-	765
Tesviye	-	139
Ham Yol	-	74
Parke	15	32
Toplam	396	1.896

Kaynak: Niğde İl Özel İdare Müdürlüğü

Tablo 91: Köy Yollarının Niteliklerine ve İlçelerine Göre Dağılımı (2007)

İlçeler	Asfalt	Payı	Stabilize	Payı	Tesviye	Payı	Ham Yol	Payı	Parke	Payı	Toplam
	Km	%	Km	%	Km	%	Km	%	Km	%	
Merkez	174	40.0	191	43.9	35	8.0	22	5.1	13	3.0	435
Payı (%)	19.6		25.0		25.2		29.7		40.6		
Bor	223	55.5	134	33.3	42	10.4	--	0.0	3	0.7	402
Payı (%)	25.2		17.5		30.2		0.0		9.4		
Altunhisar	14	31.8	26	59.1	3	6.8	--	0.0	1	2.3	44
Payı (%)	1.6		3.4		2.2		0.0		3.1		
Çamardı	155	46.4	134	40.1	24	7.2	18	5.4	3	0.9	334
Payı (%)	17.5		17.5		17.3		24.3		9.4		
Çiftlik	83	54.6	63	41.4	4	2.6	--	0.0	2	1.3	152
Payı (%)	9.4		8.2		2.9		0.0		6.3		
Ulukışla	237	44.8	217	41.0	31	5.9	34	6.4	10	1.9	529
Payı (%)	26.7		28.4		22.3		45.9		31.3		
Toplam	886		765		139		74		32		1.896

Kaynak: Niğde İl Özel İdare Müdürlüğü

İlçeler içerisinde en uzun yola (529 km) sahip ilçe Ulukışla'dır. Bunu takiben Merkez, Bor ve Çamardı gelmektedir. Yollarına göre en fazla asfalt yol oranına sahip ilçe ise yüzde 55.5 oranı ile Bor'dur. Bunu Çiftlik (yüzde 54.6), Ulukışla (yüzde 44.8) ve Merkez (yüzde 40) ilçeler izlemektedir (Tablo 91).

Niğde'deki toplam asfalt yolun yüzde 26.7'sine Ulukışla; yüzde 25.2'sine Bor ve yüzde 19.6'sına da Merkez ilçe sahip olarak ilk üç sırayı paylaşmaktadırlar. Bunları takiben yüzde 17.5 payla Çamardı gelmektedir (Tablo 91).

Merkez ilçenin yollarının yüzde 40'ı asfalt ve yaklaşık yüzde 44'ü de stabilize yol durumundadır. Buna karşın Bor ilçesinin yollarının yüzde 55.5'i asfalt; yüzde 33.3'ü stabilize yol şeklindedir. Altunhisar'ın yollarının yüzde 31.8'i asfalt, yüzde 59.1'i stabilize; Çamardı'nın yüzde 46.4'ü asfalt, yüzde 40.1'i stabilize; Çiftlik'in yüzde 54.6'sı asfalt, yüzde 41.4'ü stabilize; Ulukışla'nın ise yüzde 44.8'i asfalt, yüzde 41'i stabilize yol şeklindedir. İlçeler içerisinde en fazla stabilize yol oranına sahip ilçe Altunhisar'dır (yüzde 59.1). En az stabilize yol oranına sahip ilçe ise Bor'dur (yüzde 33.3). Diğer ilçelerin stabilize yol oranları aşağı yukarı benzer oranlarda - yüzde 40 civarında -dır (Tablo 91).

Niğde'nin sahip olduğu toplam 32 km'lik parke yolun yaklaşık yüzde 41'i Merkez İlçe'de; yüzde 31.3'ü ise Ulukışla'dadır. Bu iki ilçe parke yol miktarı çok küçük olsa da- toplam yolun yüzde 72'sinden fazlasına sahip bulunmaktadır (Tablo 91).

Şehirlerarası Seyahat

Niğde'den ülkenin bir çok iline şehirlerarası seyahat firmaları ile seyahat etmek mümkündür.

Tablo 92: Niğde Firmalarının Günlük Şehirlerarası Sefer ve Yolcu Sayıları (Yaklaşık Rakamlar)

	Toplam Otobüs Sayısı	Toplam Sefer Sayısı	Toplam Yolcu Sayısı	Toplam Hasılat (YTL)
Niğde Merkez	24	15	675	16.875
Niğde İlçeler	51	58	1.450	3.625
Toplam	75	73	2.125	20.500

Kaynak: Niğde Terminal Müdürlüğü

Tablo 93: Niğde'den (Direkt) Seyahat Edebilen Şehirlere Yaklaşık Günlük Sefer Sayısı (Nihai Varış Yerleri) (2007)

	Adana	Ankara	Antalya	İstanbul	İzmir	Konya
Niğde	20	10	4	6	4	5
	Kayseri	Mersin	Tokat	Trabzon	Samsun	Bursa
Niğde	35	15	2	4	4	1

Kaynak: Niğde Terminal Müdürlüğü

Niğde'den çok sayıdaki il'e direkt olarak seyahat edebilmek mümkündür. Ancak seyahat firmalarının hemen hemen bütün büyük şehirlere seferleri bulunmaktadır (Tablo 93).

Tablo 94: Karayolu Eşya ve Yük Taşımacılığı Yapan Firma Sayısı

Yol Türü	İşletme Sayısı	Toplam Araç Sayısı
Taşıma Kooperatifleri	2	51
Toplam	2	51

Kaynak: Niğde İl Özel İdare Müdürlüğü

Niğde'de eşya ve yük taşımacılığı yapan firmalar mevcuttur. Bunların toplam 51 araçlık bir filosu bulunmaktadır (Tablo 94). Niğde büyüklüğündeki bir şehir için bunun iyi bir rakam olduğu söylenilebilir. Ancak Niğde'deki yük ve eşya taşımacılığı yalnızca bu firmalar tarafından yapılmamaktadır. İl'e eşya ve yük getiren çok sayıdaki araç/firma da - geldiklerinde- ilden yük/eşya alabilmektedirler.

Tablo 95: Niğde'nin Şehirlerarası Seyahat Firmaları ve Seyahat Şehirleri (Niğde Merkezindeki Firmalar)

	Şube Sayısı	Araç Sayısı	Seyahat Ettikleri Ana Şehirler
Aydoğanlar Turizm	3	10	İstanbul, Ankara, İzmir, Konya
İnan Seyahat	4	10	İstanbul, Ankara, Bursa
Niğde Metro Turizm	2	4	İstanbul, Ankara
Çağdaş Seyahat ⁷	2	5	İstanbul, Ankara
Toplam	11	29	5

Kaynak: Niğde Terminali-Trafik Noktası

⁷ Çağdaş Seyahat, 2008 yılının ilk yarısında Niğde pazarından çekilmiştir.

Niğde'nin kendisine ait dört adet seyahat firması bulunmaktadır. Bunlar sürekli ve düzenli olarak büyük şehirler başta olmak üzere- birçok şehre seferler düzenlemektedirler. Niğde'den bu anlamda başka şehirler ulaşım noktasında bir problem gözükmemektedir. (Bunlara ilave olarak çok sayıda diğer şehirlerin firmaları da Niğde'ye/Niğde'den başka şehirlere seferler düzenlemektedirler).

Niğde'nin Orta Anadolu'da yeri ve sahip olduğu coğrafi konum nedeniyle Özellikle Kuzey-Güney, Orta Anadolu-Güney, Batı-Güney ve Ege-AkdenizDoğu hatlarının kesişme noktasını oluşturmaktadır. Bu nedenle Niğde'ye çok sayıda otobüs firması uğramaktadır. Bu Niğde ile çok sayıdaki şehir arasındaki seyahatleri önemli derecede kolaylaştırmaktadır (Tablo 96).

Tablo 96: Diğer İllerin Niğde'ye Uğrayan Otobüs İşletmeleri

Otobüs Firması	Hareket Noktası	Variş Noktası	Günlük Servis Sayısı	Hatta Çalışan Otobüs Sayısı (Ortalama)
Kent Turizm				
	Kayseri	Adana	2	4
	Kayseri	İzmir	1	2
	Kayseri	Mersin	4	8
	Kayseri	Hatay	3	6
	Kayseri	Osmaniye	1	2
	Kayseri	Bodrum	1	2
	Kayseri	Antalya	1	2
Süha Turizm				
	Kayseri	Adana	3	6
	Kayseri	İzmir	1	2
	Kayseri	Mersin	6	12
	Kayseri	Hatay	3	6
	Kayseri	Osmaniye	1	2
	Kayseri	Bodrum	1	2
	Kayseri	Antalya	1	2
İnci Turizm				
	Kayseri	Osmaniye	1	2
	Kayseri	Adana	1	2
	Kayseri	İzmir	1	2
	Kayseri	Antalya	1	2
Diğerleri				
Lüks Ereğli	Konya	Kayseri	1	2
	Konya	Erzurum	1	2
Metro	Trabzon	Adana	1	2
	Trabzon	Hatay	1	2
Ulusoy	Adana	Trabzon	1	2
Kanberoğlu	Adana	Trabzon	1	2
Özkaymak	Konya	Kayseri	1	2
Tokat Seyahat	Adana	Samsun	1	2
Topçam	Adana	Samsun	1	2
Kızılırmak	Sivas	Mersin	1	2

Tablo 96'nın Devamı

Otobüs Firması	Hareket Noktası	Varış Noktası	Günlük Servis Sayısı	Hatta Çalışan Otobüs Sayısı (Ortalama)
Sivas Tur	Sivas	Mersin	1	2
Elazığlılar	Elazığ	Antalya	1	2
Doğu Kars	Kars	Adana	1	2
Esadaş	Erzurum	Adana	1	2
Dadaş	Erzurum	Adana	1	2
Bafra Aydoğan	Bafra	Adana	1	2
Nevşehir Tur	Nevşehir	Adana	1	2
İğdır Turizm	İğdır	Adana	1	2
Turay	Trabzon	Adana	1	2
Derinkuyu	Nevşehir	Niğde	10	25
Toplam	38	38	62	127

Kaynak: Niğde Terminali-Trafik Noktası

Trafik Kazalarıyla İlgili Veriler

Niğde'de de Türkiye'dekine paralel olarak- il genelinde yıllar itibariyle kaza, yaralı ve ölü sayılarında bir artış eğilimi gözlenmektedir.

Tablo 97: Niğde'de Meydana Gelen Trafik Kazalarının Yıllar İtibariyle Dağılımı

Yıllar	Kaza	Yaralı	Ölü	Kazalardaki Değişim (%)
2003	766	493	26	-
2004	1.007	902	41	31
2005	1.067	733	30	6
2006	1.329	821	31	24
2007	1.509	927	33	13,5

Kaynak: Niğde İl Emniyet Müdürlüğü

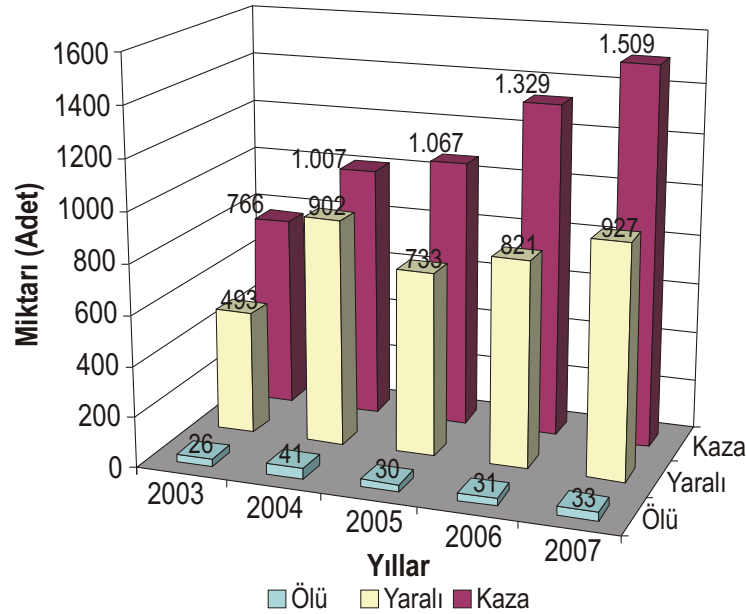

Grafik 19: Niğde'de Yıllara Göre Trafik Kazaları ve Türü

Trafik kazaları sonucunda trafik polisi tarafından tutulan bazı istatistikler aşağıda Tablo 98'te ayrıca sunulmaktadır.

Tablo 98: Trafik Kaza Durumu ve Ekip Faaliyetleri (2006-2007)

	2006	2007	Değişim (%)
Peşin Ceza Sayısı	2.069	1.962	-5
Peşin Ceza Miktarı (YTL)	192.490	190.621	-1
İhbarlı Tutanak Sayısı	20.884	34.488	65
İhbarlı Tutanak Miktarı (YTL)	2.348.436	4.688.478	99
Toplam Ceza Sayısı	22.953	36.450	58
Toplam Ceza Miktarı (YTL)	2.540.926	4.879.099	92
Toplam Kaza Sayısı	1.329	1.509	14
Ölümlü Kaza	24	24	0
Yaralamalı Kaza	399	417	4
Maddi Hasarlı Kaza Sayısı	906	1.068	18
Ölü Sayısı	31	33	6
Yaralı Sayısı	821	927	13
Maddi Hasar Miktarı (YTL)	4.376.725	6.225.414	42
Trafikten Men Edilen Araç Sayısı	2.199	4.318	96
Mahkemeye Sevk Edilen Toplam Sürücü Sayısı	868	1.166	34

Kaynak: Niğde İl Emniyet Müdürlüğü

Tablo 98'te özellikle bazı kalemlerde ciddi artışların olduğu görülmektedir. İhbarlı Tutanak Sayısı, İhbarlı Tutanak Miktarı (Meblağı), Trafikten Men Edilen Araç Sayısı, Toplam Ceza Sayısı, Toplam Ceza Miktarı, Toplam Kaza Sayısı, Maddi Hasarlı Kaza Sayısı ve Yaralı Sayısı gibi kalemlerde oluşan artışlar bunlardan bazılarıdır. Bunlar arasında yüzde 90'ın üzerinde artış gerçekleşen çeşitli kalemler mevcuttur ki- bunlar, üzerinde özellikle durulması gereken noktalardır.

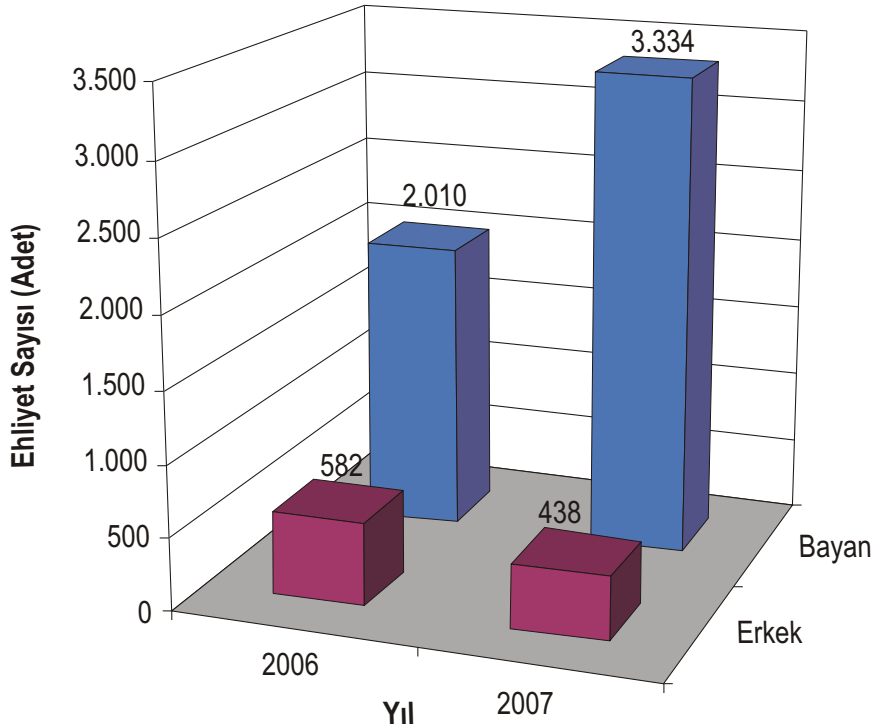

Grafik 20: Niğde'de Cinsiyete Göre Verilen Ehliyet Sayıları

Tablo 99: Niğde'de 2006-2007 Yıllarında Ehliyet Verilenlerin Cinsiyete Göre Dağılımı

Küçük Sanayi Sitesinin Adı	2006	2007
Bayan	2.010	3.334
Erkek	582	438
Toplam	2.592	3.772

Kaynak: Niğde Sanayi ve Ticaret İl Müdürlüğü

Niğde'de 2006-2007 yıllarında ehliyet alan kişilerin sayısında yaklaşık yüzde 46'lık bir artış gerçekleşmiştir. Her iki yılda da ehliyet alan bayanların sayısının erkeklerin en az 3.5 ile 7.6 katı arasında değiştiği gözlenmektedir. İlave olarak 2007 yılında erkeklerin sayısında ciddi bir düşüş de gözlenmektedir (Tablo 99).

2.4.4. Demiryollarının Durumu

Demiryolu, Niğde'nin içinden geçmektedir ve hizmete giriş tarihi oldukça eskidir. 30 Kasım 1932 tarihinde hizmete açılan Niğde Garı, TCDD Genel Müdürlüğü bünyesinde bulunan 2. Bölge Müdürlüğüne bağlı olarak günün 24 saatinde yük ve yolcu taşıyan ve aynı zamanda trafik hizmetleri de sunan bir birimdir. Niğde'nin Adana, Kayseri ve Konya illeri ile direkt bağlantısı bulunmaktadır. Ayrıca bu demiryolu Bor ve Ulukışla ilçelerinden de geçmektedir. Niğde'nin il sınırları içindeki demiryolu ağı uzunluğu 150 km kadardır.

Adana-Konya hattı ilimizin Batı; merkezden geçen Adana-Kayseri-Ankara hattı ise ilimizin Batı, Kuzey ve Doğu bağlantısını gerçekleştirmektedir (TCDD Niğde Gar Müdürlüğü, Aralık 2007). Niğde sahip olduğu demiryolu hattı sayesinde Türkiye'deki birçok il ile demiryolu bağlantısı kurabilmektedir. Bunlardan bazıları ve Niğde'nin bu illere olan (demiryolu) mesafesi Tablo 100'de gösterilmektedir.

Tablo 100: Niğde'nin Bazı İllere Olan Demiryolu Mesafesi (Km)

İller	Adana	Ankara	Erzincan	Erzurum	İskenderun	İstanbul
Niğde	196	478	682	897	334	1.039
İller	Kayseri	Konya	Kütahya	Mersin	Nusaybin	
Niğde	128	263	669	205	907	

Kaynak: TCDD Niğde Gar Müdürlüğü

Tablo 101: Niğde Sınırları İçindeki Demiryolu Uzunluğu, Taşınan Yük Miktarı ve Yolcu Sayısı

Elektriksiz Hat Uzunluğu (Km)	Taşınan Yük (Ton)		Yolcu Sayısı
	Giden Yük	Gelen Yük	
104,096	49.498	17.073	42.429

Kaynak: Devlet Demiryolları İşletmesi Niğde Lojistik Müdürlüğü

Tablo 102: Demiryolu İle Niğde'den Bazı İllere (Ülkelere) Taşınan Yük (Ton)

İller	2006	2007
Niğde - Erzurum	17.069	6.688
Niğde - Konya	49.668	82.807
Niğde - Erzincan	20	558
Niğde - Suriye	476	869
Toplam	67.233	90.922

Kaynak: TCDD Niğde Gar Müdürlüğü

Niğde'den Erzurum'a taşınan yük miktarı yarıdan daha aşağıya düşmüşken; Konya'ya taşınan yük miktarında yüzde 67 civarında; Suriye'ye taşınan yük miktarında yine yüzde 83 oranında ve Erzincan'a taşınan yük miktarında da yine 28 kat bir artış gözlenmiştir (Tablo 102). Demiryolu ile Niğde'ye gelen ya da giden ürünler çeşitlilik göstermektedir. Gelen ürünler arasında klinger, kömür, konteynır (farklı içerikteki ürünler), suni gübre, pamuk ve bazı diğer ürünler gelirken; giden ürünler arasında beton direk, çimento, tuz, ponza taşı-kalsit, mozaik ve konteynır (farklı içerikteki ürünler) bulunmaktadır. Yine gelen ürünler arasında en yüksek miktarı klinger oluştururken; giden ürünler arasında çimento ve mozaik oluşturmaktadır. Konteynır ile taşınan ürünler de Niğde'den en fazla taşınan özellikle giden- ürünler arasında yer almaktadır (Tablo 103).

Tablo 103: Niğde'ye Demiryolu İle Gelen ve Giden Yük Türleri

Taşınan Eşyanın Cinsi	2006 (Ton)		2007 (Ton)	
	Gelen	Giden	Gelen	Giden
Beton Direk	-	250	-	-
Pamuk	-	-	398	-
Klinger	14.752	-	-	-
Suni Gübre	-	-	1.301	-
Kömür	5.878	-	2.090	-
Çimento	-	28.212	-	9.925
Tuz	-	1.895	-	-
Ponza Taşı - Kalsit	-	476	-	1.682
Mozaik	-	15.174	-	5.875
Konteynır	4.163	21.206	12.987	72.882
Diğerleri	70	20	327	558
Toplam	24.863	67.233	17.103	90.922

Kaynak: TCDD Niğde Gar Müdürlüğü

Niğde il sınırları içindeki demiryollarının tamamı elektriksiz ana hat durumundadır. Her gün Ankara-Niğde-Adana yönünde bir gidiş bir geliş olmak üzere 2 yolcu treni ve -4 gidiş 4 geliş olmak üzere- 8 yük treni işletilmektedir. 2007 yılında 42.429 yolcu ile 95.000 ton giden, 17.310 ton gelen olmak üzere 112.310 ton yük taşıdığı görülmektedir (TCDD Niğde Gar Müdürlüğü, 2008).

2.4.5. Havayolu Durumu

Niğde, havayolu ulaşım imkânları bakımından avantajlı bir durumdadır. Nevşehir, Kayseri ve Adana havaalanlarına oldukça yakındır. Bu durum, Niğde'ye havayolu ulaşımını değerlendirenler için önemli bir alternatif sunmaktadır.

Havaalanlarını çoğunlukla işadamları, ziyaretçiler vb. başta olmak üzere İstanbul gibi kısmen uzak mesafelere çeşitli amaçlarla seyahat eden yolcular kullanmaktadır. Ancak Niğde'den (Niğde'ye) havaalanlarını kullanan yolcuların sayısı ile ilgili bir veri bulunmamaktadır.

Tablo 104: En Yakın Havaalanları ve Niğde'ye Olan Mesafeleri (Km)

	Nevşehir Havaalanı	Kayseri Havaalanı	Adana Havaalanı
Niğde	100	128	205

2.4.6. Haberleşme

Niğde'de haberleşme altyapısı yeterli düzeydedir. Niğde genelinde toplam 78.723 abonelik otomatik santral kapasitesine karşın 64.049 faal abone bulunmaktadır. Kalan 14.674 telefon hattı hizmete hazır durumdadır. Ayrıca Niğde genelinde 14.192 adet ADSL kapasitesi vardır ve halen 10.282 adet ADSL müşterisine hizmet verilmektedir (Niğde Valiliği İl Brifingi, 2008).

2.4.6.1. Telekom Hizmetleri

İlde İl Telekom Müdürlüğü'ne bağlı 2 adet hizmet birimi bulunmaktadır. İl genelinde ise 110 santral mevcuttur. Niğde'de telefonu olmayan köy bulunmamaktadır.

Tablo 105: Niğde'deki Haberleşme Hizmetlerinin Altyapısı

	Birim	2006	2007
Telefon Santral Kapasitesi	Hat	82.000	79.000
Telefon Abone Sayısı	Adet	70.000	74.000
Boş Santral Kapasitesi	Hat	12.000	5.000
Şehir İçi Mevcut Şebeke		Yeraltı + Havai	Yeraltı + Havai
Prensipal Şebeke		157.000	158.000
Lokal Şebeke		228.000	232.000

Kaynak: Niğde İl Telekom Müdürlüğü

Niğde'de belli bir boş kapasite bulunmaktadır. Abone sayısı 2007 yılında 4.000 adet (yüzde 5.7) artmıştır (Tablo 105).

Tablo 106: Diğer Telekom Hizmetleriyle İlgili Veriler

	2006	2007
NMT (Araç Telefon) Abone Sayısı	34	Hizmet Kaldırıldı
Teleks Abone Sayısı	3	3
Turpak, x-25-ITI-Dial Up Abone sayısı	24	17
TTNET (İnternet) Abone Sayısı	53	57
Data-Telefon-Alarm-Telgraf Devre Sayısı	107	90
ADSL; ISDN Abone Sayısı	5.400	10.050
ATM (Eş Zamanlı Aktarım Modu) Abone Sayısı	1	1
Frame Relay Abone Sayısı	33	28
Ankesör	432	437
Telekom Bayiliği	5	5

Kaynak: Niğde İl Telekom Müdürlüğü

Türk Telekom telefon hizmetlerinin yanında çeşitli hizmetler de sunmaktadır. Bunlarla ilgili veriler Tablo 106'da gösterilmektedir.

Tablo 107: Türk Telekom Verilerine Göre Telefon Konuşma Durumu

	2006	2007	Artış Oranı (Payı)
Şehir içi, Şehirler ve Milletler Arası Otomatik Görüşme Sayısı	130.000.000	183.000.000	% 38

Kaynak: Niğde İl Telekom Müdürlüğü

Niğde'den yapılan otomatik telefon görüşmelerinde 2007 yılında yaklaşık yüzde 41 oranında bir artış gerçekleşmiştir (Tablo 107).

2.4.6.2. PTT Hizmetleri

PTT, klasik posta hizmetleri alanında birçok ilave işlemi de gerçekleştirmektedir. PTT, -özellikle haberleşme alanında yaşanan teknolojik gelişmeler karşısında geleneksel ürünlerine (hizmetlerine) karşı azalan talebi telafi etmek üzere, ürün yelpazesine yeni ürünler ilave etmeye ve özellikle imajını geliştirmeye özen göstermektedir.

PTT'nin 2006-2007 yıllarındaki işlemlerinde yüzde 9,9 bir azalış söz konusu iken; dağıtım işlemlerinde yüzde 5,2 artış gerçekleşmiştir (Tablo 108).

Tablo 108: Niğde Geneli PTT İşyerlerince Klasik Posta Alanında Gerçekleştirilen İşlemler (Adet)

İşlemler	2006		2007	
	Kabul Edilen	Dağıtılan	Kabul Edilen	Dağıtılan
Kayıtsız Posta Gönderileri	737.116	3.568.016	617.894	3.745.040
Kayıtlı Posta Gönderileri	77.540	-	77.933	-
Posta Kartları	404	-	703	-
Tebrik Kartları	40.242	-	27.228	-
Basılmış Kağıtlar	14.474	-	20.634	-
Gazeteler	50.958	-	54.377	-
Küçük Paketler	407	-	417	-
Tebliğat İşlemleri	150.766	139.034	162.016	156.661
Koli Kabulü	2.339	3.591	3.078	4.702
APG Kabulü	16.927	23.207	15.221	24.220
Telgraf Kabulü	1.094	1.564	965	1.851
Telepost Kabulü	8.283	3.432	11.078	1.717
Toplam	1.100.550	3.738.844	991.544	3.934.191
Niğde'deki Artış Oranı			% (-9.9)	% 5.2

Kaynak: Niğde PTT Başmüdürlüğü

PTT, -özellikle Türk Telekom kendisinden ayrıldıktan sonra- personel sayısında sürekli olarak bir azalma trendi yaşayan bir kurumdur. 2006-2007 yıllarında da bu trend devam etmiştir (Tablo 109). Buna karşın Niğde'de de geleneksel hizmetlerine devam etmektedir.

Tablo 109: Niğde PTT Başmüdürlüğü'nün Personel Durumu

Yıl	Mevcut Personel Sayısı
2006	121
2007	113

Kaynak: Niğde PTT Başmüdürlüğü

Parasal posta alanında gerçekleştirilen işlem adetlerinde ise kabul ve dağıtım işlemlerinde- 20062007 yıllarında artış gerçekleşmiştir.

Tablo 110: Niğde'de Parasal Posta Alanında Gerçekleştirilen İşlem Adetleri

İşlemler	2006		2007	
	Kabul	Ödeme	Kabul	Ödeme
Havale İşlemleri	50.723	93.558	57.930	104.688
Çek İşlemleri	54.289	34.206	64.803	48.592
Çek Aktarma İşlemleri	2.193	-	3.801	-
Western Union + Eurogiro İşlemleri	130	963	208	1.280
Elektrik Fatura Tahsilatı	108.794	-	109.197	-
Türk Telekom Fatura Tahsilatı	220.959	-	202.750	-
Bankalar Kredi Kartı Tahsilatı	68.380	-	86.933	-
GSM Tahsilatı	48.715	-	50.235	-
Diğer Tahsilatlar	2.529	-	4.777	-
Trafik Ceza Tahsilatı	-	-	518	-
Bağ-Kur Prim Tahsilatı	3.291	-	8.033	-
SSK Emekli Maaş Ödemesi	-	18.351	-	22.091
Bağ-Kur Emekli Maaş Ödemesi	-	227	-	721
İşkur İşsizlik Ödemesi	-	751	-	1.899
Emekli Sandığı Maaş Ödemesi	-	155	-	127
Toplam	560.003	148.211	589.185	179.398
Niğde'deki Artış Oranı			% 5.2	% 21

Kaynak: Niğde PTT Başmüdürlüğü

Tablo 110'da görülebileceği üzere PTT geleneksel posta hizmetlerinin yanında çok sayıda diğer işlemleri de gerçekleştirmektedir. PTT'nin değişen pazar şartları altında özellikle bankacılık hizmetlerine doğru bir açılım içerisinde olduğu; halen sunduğu ve sunmak üzere hizmet yelpazesine eklediği hizmetlerden anlaşılmaktadır.



2.4.7. Medya

Niğde'de yerel medya çeşitlilik göstermektedir. Ancak bu çeşitliliğe paralel olarak aynı derecede ve istenilen düzeyde geliştiğini söylemek zordur. Yerel medyanın büyük bir kısmı Niğde şehir merkezlidir. İl olarak televizyon, gazete, radyo ve dergi gibi yayınlar olmak üzere çok çeşitli yayınlar yapılmaktadır. Ancak bunların çoğu küçük ölçekli olarak faaliyetlerine devam etmektedir. Bunda şehrin sahip olduğu ekonomik potansiyelin orta düzeyde olması ile mevcut medya araçlarının çeşitliliğinden kaynaklanan reklam vb.- kaynakların çok sayıda medya aracı arasında paylaşılması gibi etkenler bulunmaktadır.

Ancak yine de şehrin büyüklüğü göz önüne alındığında- Niğde'nin önemli sayıda medya aracına sahip olduğunu belirtmek gerekir. Özellikle yerel gazetelerin, dergilerin ve radyoların sayısı dikkat çekicidir. Şehrin nüfusu bakımından yalnızca tek televizyon kanalına izin verilmesi dolayısıyla Niğde'de şu an için ilave bir televizyon kanalı faaliyete geçememektedir. Niğde'deki medya araçları ve bunların medya aracı türü ve ilçeler bazındaki dağılımı Tablo 111'de ayrıntılı olarak gösterilmektedir.

Tablo 111: 2007 Yılı İtibariyle Niğde'de Yayın Yapan Televizyonlar, Radyolar, Gazeteler ve Dergiler

İlçeler	TV'ler	Radyolar	Gazeteler	Kuruluş Yılı	Gazete Tiraj Ortalama/Adet	Dergiler
Merkez	Niğde Televizyonu	Umut FM	Dünden Bugüne Gündem Gazetesi	2006	550	Atılım Dergisi
		Niğde FM	Hamle Gazetesi	1970	1.150	Genç Bakış Dergisi
		Tempo FM	Türkiye'de Yeni Yıldız Gazetesi	2007	700	Kardelen Dergisi
		Polis FM	Niğde Haber Gazetesi	1999	400	Gelişim Dergisi
			Niğde Anadolu Haber Gazetesi	2003	640	Paralel Dergisi
			Niğde Yankı Gazetesi	2001	-	Ticaret Dergisi
			51 Haber Gazetesi	1990	-	
Bor			Yeşil Bor Gazetesi	1968	500	
			Bor'un Sesi Gazetesi	2005	750	
			Bor'da Sabah Gazetesi	2005	250	
			Yeni Bor Gazetesi (Haftalık)	1974	-	
Ulukışla			Ulukışla Havadis Gazetesi (Haftalık)	2007	350	
Toplam	1	4	12		5.290	6

Kaynak: Niğde Valiliği İl Basın ve Halkla İlişkiler Müdürlüğü

2.5. Ticaret

Niğde, orta büyüklükte bir ildir ve ticaret hayatı da benzer düzeydedir. Son yıllarda şehrin ticari hayatında önemli hareketlenmelerin olduğu söylenebilir. Bu hareketlilik doğal olarak şehrin ticari hayatında da yansımaktadır. Bunun göstergelerinden birisi şüphesiz ki ilde açılan işyerlerinin sayısıdır. Niğde'de 2007 yılında -Konya Çalışma Bölge Müdürlüğü kayıtlarına göre- 352 işyeri faaliyete geçmiştir. Bu işyerlerinde 1.352 kişilik istihdam imkanı oluşturulmuştur. 2007 sonu itibarıyla 2.775 işyeri bulunmaktadır. Buralarda toplam 15.933 işçi çalışmaktadır. Ayrıca Niğde'de 133 adet kooperatif mevcuttur ve bunların üye sayısı yaklaşık 11 bin kişi civarındadır (Niğde Valiliği İl Brifingi, 2008).

2.5.1. Sanayi ve Ticaret Hayatı ve Sınai Altyapı

Niğde'deki ticaret ve sanayi hayatı genel olarak çeşitli ve renklidir. Tekstilden madencilğe, inşaattan gıdaya kadar çok farklı alanlarda faaliyet gösteren ticaret ve sanayi işletmeleri, hem Niğde'deki ticari ve sınai hayatın gelişimine hem de istihdama katkıda bulunmaktadır. Niğde'deki sınai ve ticari işletmelerden önemli olanları üretim konuları, ihracat ve istihdam durumları vb. özellikleri itibarıyla aşağıdaki tablolarda gösterilmektedir.

Tablo 112: Tekstil Alanında Bulunan Sanayi İşletmeleri (2007)

Firma Adı	Üretim Konusu	İhracat (\$)	İstihdam (Kişi)
Sanayi Sicil Belgeli İşletmeler			
Birko Birleşik Koyunlular Mensucat Tic. ve San. A.Ş.	Penye Pamuk İpliği veya Pamuk Tipi Suni Sentetik İplik	18.705.000	869
Birko Koyunlu Halı Tekstil San. ve Tic. A.Ş.	İplik ve Halı Üretimi	2.659.000	401
Sarteks Mensucat San. ve Tic. A.Ş.	Triko Dok. Pamuk İpliği	-	328
Orteks Tekstil Ürünleri San. ve Tic. A.Ş.	İplik Üretimi	2.439.335	238
Aska Tekstil San. ve Tic. A.Ş.	P/V İpliği	81.500	230
Ultaş Entegre Tekstil İşletmeleri San. ve Tic. A.Ş.	Pamuk İpliği	3.298.401	219
Keçeci Tekstil Tic. ve San. Ltd. Şti.	Dokuma Pamuk İpliği	6.450	212
Erkan Dokuma Örgü Tekstil İnşaat Petrol Sanayi ve Tic. Ltd. Şti.	Socket Çorap, Patik	-	38
Turcanlar Tekstil	Temizlenmiş Teleef	-	1
Doğanlar Tekstil San. ve Tic. A.Ş.	Örme Kumaş	-	31
Keçeci Tekstil Tic. ve San. A.Ş.	30/1 Kadre Triko Dokuma İpliği	-	-
Biliciler Tekstil Örme San. ve Tic. Ltd. Şti. Niğde Şubesi	Pamuk ve Örme İplik	-	-
Diğer İşletmeler			
Günay Moda Tekstil A.Ş.	Konfeksiyon	-	145
Keppa Tekstil Ltd. Şti.	Konfeksiyon	-	120
Toroslar Tekstil Ltd. Şti.	Konfeksiyon	-	120
Işıl Tekstil San. Tic. Ltd. Şti.	İplik	-	85
Çetinkaya Mensucat San. Tic. A.Ş.	İplik	-	78

Kaynak: Niğde Sanayi ve Ticaret İl Müdürlüğü, Niğde Organize Sanayi Bölge Müdürlüğü

Tablo 113: Maden Alanında Faaliyet Gösteren Firmalar (2007)

Firma Adı	Üretim Konusu	İhracat (\$)	İstihdam (Kişi)
Sanayi Sicil Belgeli İşletmeler			
Niğtaş Mozaik Hafriyat Madencilik İnş. Taahhüt Tarım İthalat İhracat Tic. ve San. Ltd. Şti.	Mikron Kalsit ve Mozaik	503.000	143
Mikron-S Mikronize Mineral Endüstri Tic. ve A. Ş.	Mikronize Kalsit Kaplanmış Kalsit	3.992.371	82
Mertaş Mermer Mozaik Mikronize Kalsit Tozu Mamülleri, Kurşun Mamülleri, Nakliye, Otomotiv İthalat ve İhracat San. ve Tic. A.Ş.	Kalsit ve Mozaik Tozu	-	68
Kayadibi Hafriyat Madencilik Tarım Nakliye Akaryakıt San. ve Tic. Ltd. Şti.	Alçı Taşı	-	40
Nidaş Madencilik Taşımacılık Makina İthalat İhracat Kimya Sanayi Tic. A.Ş.	Mikronize Kalsit	1.469.000	38
Emek Mozaik Akaryakıt İnş. Otomotiv İthalat İhracat Tic. ve San. Ltd. Şti.	Kalker Taşı ve Tozu	-	37
Güney Doğalgaz San. ve Tic. A.Ş.	Doğalgaz (CO ₂)	119.000	16
Niğkum İmalat İnş. Taahhüt Akaryakıt San. ve Tic. Ltd. Şti.	Yıkanmış Elenmiş İnşaat Kumu	-	12
Has Mozaik Nakliye İnş. Petrol ve Tarım Ürünleri Tic. San. Ltd. Şti.	Mozaik Taşı ve Tozu	-	9
Sadi Yılmaz Doğan	İnşaat Kumu	-	6
Niğde Mozaik Üretim Paz. Tic. ve San. Ltd. Şti.	Mozaik Tozu ve Kalsit Taşı	-	6
Tyana Maden-Mermer-Kimya San. Tic. Ltd. Şti.	Traverten Blok	-	5
Aktaş Alçı ve Kireç Mamülleri San. ve Tic. Ltd. Şti.	Alçı	-	5
HasKum Nakliye Akaryakıt Otomotiv ve İnşaat Ticaret ve Sanayi Ltd. Şti.	İnce Kum	-	4
Erkan Bakan - Bakan Madencilik	Kurşun Cevheri	-	4
Ekim Nakliye Mozaik Gıda Akaryakıt ve Tarım Ürünleri Tic. ve San. Ltd. Şti.	Kalker Taşı ve Tozu	-	1
Elsan Madencilik Tarım İnş. Turz. Pet. Ürünleri Tic. ve San. A.Ş.	Parke, Briket Beton ve Bordür Taşı	-	1

Kaynak: Niğde Sanayi ve Ticaret İl Müdürlüğü

Tablo 114: Gıda Alanında Faaliyet Gösteren Sanayi Firmaları (2007)

Firma Adı	Üretim Konusu	İhracat (\$)	İstihdam (Kişi)
Sanayi Sicil Belgeli İşletmeler			
Sümer Holding A.Ş. Bor Şeker Fabrikası	Kristal Şeker, Küspe ve Melas	-	387
Göknur Gıda Mad. İthalat İhrc. Tic. ve San. A.Ş.	Meyve Konsantresi ve Pulpu	37.450.000	134
Kızıklı Gıda Sanayi ve Ticaret A. Ş.	Meyve Aromalı İçecekler	477.000	98
Birsoy&Bakkalbaşoğlu Süt Ürünleri San. ve Tic. A.Ş.	Peynir, Yoğurt, Tereyağ, Ayrar	-	42
Gülsoy Gıda San. ve Tic. Ltd. Şti.	Bardak ve Damacana Su	-	34
Çınar-Tek Gıda, Gıda İmalatı, İnşaat, Petrol Otomotiv, Pazarlama San. ve Tic. Ltd. Şti.	Reçel, Pekmez, Lokum, Cezerye Helva, Pudra ve Leblebi Şekeri	-	33
Niğde Meşrubat Gıda San. Tic. Ltd. Şti.	Gazlı Meşrubat	-	17
Belediye Fırın İşletmesi	Ekmek	-	16
Can Gıda Tic. ve San. Ltd. Şti.	Pastırma ve Sucuk	-	13
Ak Un Un ve Mam. Pet. Ürn. Müteahhitlik Hayv. Ambalaj Malz. Tic. ve San. Ltd. Şti.	Ekmeklik Un ve Kepek	-	11
Ersu Meyve ve Gıda A.Ş.	Elma Suyu	-	10
Yunus Yıldız / Şahin Kirazcı Burcu Simit Sarayı	Simit, Poğaç, Dondurma Pasta, Pide	-	9
Niğde Süpermarket Tekstil Akaryakıt Tic. Ltd. Şti.	Ekmek ve Galeta	-	7
Hanımağa Gıda Tarım Akaryakıt Nakliye ve San. Ltd. Şti.	Ekmeklik Un ve Kepek	-	6
Beklenler Un ve Un Mamülleri Gıda Tarım Ürünleri Nakliyat ve Petrol Ticaret ve San. Ltd. Şti.	Un ve Kepek	-	6
Çavuş Nakliyat ve Petrol Ürünleri Tic. ve San. Ltd. Şti.	Un ve Kepek	-	1
Niğde Un Gıda Petrol Ürünleri Otomotiv Ziraat İnşaat San. ve Tic. Ltd. Şti.	Ekmeklik Un, Un ve Kepek	-	-
Diğer İşletmeler			
İlhan-Nihat-İsa Özdemir	Gıda	-	35
Frito Lay Gıda San ve Tic. A.Ş.	Gıda	-	6
Hisar Gıda Ltd. Şti.	Gıda	-	11
Ogün Gıda Mad. Tic. A.Ş.	Gıda Ambalajlama	-	49
Nikita Tarım Ltd. Şti.	Gıda Ambalajlama	-	2
Derya Kuruyemiş	Gıda Ambalajlama	-	4
Beşer Gıda Mad. Tic. Ltd. Şti.	Gıda Ambalajlama	-	5

Kaynak: Niğde Sanayi ve Ticaret İl Müdürlüğü, Niğde Organize Sanayi Bölge Müdürlüğü

Tablo 115: Mobilya Alanında Faaliyet Gösteren Sanayi Firmaları (2007)

Firma Adı	Üretim Konusu	İhracat (\$)	İstihdam (Kişi)
Sanayi Sicil Belgeli İşletmeler			
Modeka Mobilya San. ve Tic. Ltd. Şti.	Yadak Odası, Mutfak Dolabı Lambri	-	31
Niğde Dilek Mobilya Tekstil İnşaat Turizm Nakliye Sanayi ve Ticaret Ltd. Şti.	Kanepe ve Koltuk	-	31
Yapılent İnşaat Malzemeleri San. ve Tic. Ltd. Şti.	PVC Pencere ve Kapı Üretimi Ahşap Dolap	-	23
Phonex Gold Çelik Ahşap Kapı Pencere Mobilya Turizm Ticaret Sanayi İthalat ve İhracat Ltd. Şti.	Çelik Kapı, Acil Çıkış Kapıları	-	16
Özlider Mobilya İmalat İnş. Taah. ve Mad. İşleri Gıda Hayv. Turizm Tekstil Kimyevi Mad. San. ve Tic. Ltd. Şti.	Yatak Odası, Mutfak Dolabı, Lambri, Kapı	-	11
Derinöz İnş. Malz. San. ve Tic. Ltd. Şti.	Yatak ve Genç Odası, Mutfak Dolabı	-	10
Sunalar Doğrama-Mobilya Kereste İnşaat Taahhüt Emlak Tic. ve San. Ltd. Şti.	Kapı, Pencere, Mutfak Dolabı	-	6
Diğer İşletmeler			
Yapıcılar Mobilya	Mobilya	-	9
Ödak İnş. Mim. Müh. Tar. Tic. Ltd. Şti.	Mobilya	-	10
İltekinler Yatak Baza Mobilya	Mobilya	-	20
Bema Mobilya San. Tic. Ltd. Şti.	Mobilya	-	62
Fesleğen Mobilya	Mobilya	-	12
Çıkrık Mobilya	Mobilya	-	13

Kaynak: Niğde Sanayi ve Ticaret İl Müdürlüğü, Niğde Organize Sanayi Bölge Müdürlüğü

Tablo 116: Plastik Alanında Faaliyet Gösteren Sanayi Firmaları (2007)

Firma Adı	Üretim Konusu	İhracat (\$)	İstihdam (Kişi)
Sanayi Sicil Belgeli İşletmeler			
Bema Plastik Ambalaj Ticaret Limited Şirketi	Plastik Poşet	-	40
Orçam Çuval-Plastik Ambalaj Malzemeleri Kablo Tekstil İmalatı Gıda Maddeleri İnşaat ile Malzemelerini Pazarlama San. ve Tic. Ltd. Şti.	Plastik Poşet	-	9
Emek Plastik (Nurettin Bilgin)	Muhtelif Ebatlarda Plastik Bidonlar	-	7
Efe&Beşer Ambalaj İnşaat Turizm Danışmanlık Hizmetleri San. ve Tic. A.Ş.	Hammadde ve Poşet Üretimi	-	2

Kaynak: Niğde Sanayi ve Ticaret İl Müdürlüğü

Tablo 117: Makine Alanında Faaliyet Gösteren Sanayi Firmaları (2007)

Firma Adı	Üretim Konusu	İhracat (\$)	İstihdam (Kişi)
Sanayi Sicil Belgeli İşletmeler			
Ditaş Doğan Yedek Parça İmalat ve Teknik A.Ş.	Muhtelif Tipte Binek Oto, Traktör, Kamyonet ve Minibüs İçin Komple Rot, Rotil ve Rot Kolu	10.458.000	543
Arçim Makina Bakım Onarım İmalat Ticaret ve San. Ltd. Şti.	Çelik Konstrüksiyon İmalatı	-	67
Özbey Motorlu Taşıtlar-Makine Otomotiv Parçaları İmalat İthalat İhracat San. Tic. Ltd. Şti.	Civata, Somun, Rot, Rot Başı, Rotil	-	9
Tom Hisar Pompa Ltd. Şti.	Su Pompası Dalgıç ve Milli Pompa	-	8
DRF Nipsan Niğde Presleme Sanayi Ramazan Öztürk	Tarım Alet ve Mak.	-	7
Niğ-Mak Niğde Makine İmalat San. ve Tic. Ltd. Şti.	Dalgıç Pompa	-	6
Abidin ÖZKAYMAK - Özgüven Makine	Muh. Ebatlarda Özel Somun İmalatı	-	5
T-Bora Otomotiv Parçaları İmalatı ve Mühendislik Ltd. Şti.	Rot-Rotil İmalatı ve Sac Kapak	-	4
Gözüküçükler Oto Lastik Kaplama Kauçuk Ürünleri San. ve Tic. Ltd. Şti.	Traktör Lastik, Kamyonet ve Römork	-	-

Kaynak: Niğde Sanayi ve Ticaret İl Müdürlüğü

Tablo 118: Dericilik Alanında Faaliyet Gösteren Sanayi Firmaları (2007)

Firma Adı	Üretim Konusu	İhracat (\$)	İstihdam (Kişi)
Sanayi Sicil Belgeli İşletmeler			
Çetin Deri San. ve Tic. A.Ş.	Vileda Üretimi	1.347.604	36
Kirt Dericilik Müteahhitlik, Kuyumculuk Oto Kimyevi Malzeme ve Ticaret A.Ş.	Vileda Üretimi	-	16
Arı Deri Tic. ve San. Ltd. Şti.	Vileda Üretimi	68.755	15
Bor Modersan Dericilik San. ve Tic. Ltd. Şti.	Vileda Üretimi	246.200	15
Sucular Dericilik Ticaret ve Sanayi Ltd. Şti.	Vileda Üretimi	-	11
Erzin Dericilik San. ve Tic. Ltd. Şti.	Vileda Üretimi	-	11
Mamaklar Doğuş Dericilik Müteahhitlik Otomotiv Gıda Maddeleri Kimyevi Maddeler San. ve Tic. A.Ş.	Vileda Üretimi	-	10
Öz Erzinliler Deri, Saraciye, İnşaat Malzemeleri, Tic. ve San. Ltd. Şti.	Vileda Üretimi	-	8
Yalın Deri Tic. ve San. Ltd. Şti.	Vileda Üretimi	-	4

Kaynak: Niğde Sanayi ve Ticaret İl Müdürlüğü

Tablo 119: Kimya Alanında Faaliyet Gösteren Sanayi Firmaları (2007)

Firma Adı	Üretim Konusu	İhracat (\$)	İstihdam (Kişi)
Sanayi Sicil Belgeli İşletmeler			
Kursan Metal Nakliyat San. ve Tic. Ltd. Şti.	Külçe Kurşun	-	30
Kapadokya Yapı Kimyasalları San. ve Tic. A.Ş.	Yapıştırıcılar ve Derz Dolgular	-	7
Seratut Yapı Kimyasalları İnşaat Petrol Nakliye Madencilik San. ve Tic. Ltd. Şti.	Seramik Yapıştırıcısı, Gdanit Yapıştırıcısı Derz Dolgu, Tamir Harcı, Dış Cephe Sıvası	-	-
ZNO Kimya Metal Nak. San ve Tic. Ltd. Şti.	Külçe Çinko ve Çinko Oksit	-	-

Kaynak: Niğde Sanayi ve Ticaret İl Müdürlüğü

Tablo 120: Mikronize Kalsit Alanında Faaliyet Gösteren Firmalar (2007)

Firma Adı	Kapasite (Ton/Yıl)
Mikron's A.Ş. Niğde Şubesi	188.000
Anadolu Mikronize A.Ş.	73.680
Niğtaş Ltd. Şti.	57.480
Mertaş A.Ş.	29.000
Nidaş A.Ş.	14.928

Kaynak: Niğde Ticaret ve Sanayi Odası

Tablo 121: Diğer Alanlarda Faaliyet Gösteren Sanayi Firmaları (2007)

Firma Adı	Faaliyet Alanı	Üretim Konusu	İhracat (\$)	İstihdam (Kişi)
Sanayi Sicil Belgeli İşletmeler				
Ömür-Pen PVC Metal San. ve Tic. Ltd. Şti.	PVC	PVC Kapı ve Pencere	-	32
Niğ-cam San. ve Tic. Ltd. Şti.	Cam	Cam Kesimi ve Isıcam Üretimi	-	16
Uslu Çelik Sanayi ve Ticaret Şti. Niğde Şubesi	Metal Ürünler	Çit Teli, Dikenli Tel, Çelik Hasır, Kepenk	-	14
Noren Enerji Üretim A.Ş.	Enerji	Elektrik Enerjisi, Buhar, Sıcak Su	-	10
Niğtav Niğde Tavukçuluk Üretim Sanayi ve Ticaret Ltd. Şti.	Yem	Kanatlı Yem Üretimi ve Tam Yağlı Soya Üretimi	-	5
Yıldırım Petrol Tic. ve Nak. A.Ş. Niğde Şubesi	Dolum	Mutfak ve Sanayi Tüpü	-	-
Diğer İşletmeler				
BeyCam San. ve Tic. Ltd. Şti.	Cam	Cam Kesimi ve Isıcam Üretimi	-	14
Taçsan Alçı San. ve Tic. Ltd. Şti.	Alçı Ürünleri	Alçı	-	5

Kaynak: Niğde Sanayi ve Ticaret İl Müdürlüğü, Niğde Organize Sanayi Bölge Müdürlüğü

Tablo 122: İktisadi Faaliyet Kollarına Göre İstihdam Durumu (Kişi)

İktisadi Faaliyet Kolları	2005	2006
İnşaat	3.844	5.084
Dokuma Sanayi	2.814	2.864
Devlet Hizmetleri	176	1.825
Toptan ve Perakende Ticaret	1.286	1.580
Metal Eşya İmalatı	636	1.269
Gıda Maddeleri Sanayi	1.083	1.167
Ulaştırma	852	981
Metalden Başka Eşya İmalatı	646	801
Şahsi Hizmetler	848	741
Hukuk, Ticaret, Teknik ve Amme Hizmetleri	1.600	699
Su ve Sıhhi Hizmetler	726	535
Mobilya ve Tesisat İmalatı	459	482
Elektrik, Havagazı ve Buharlı Isıtma	364	463
Nakil Araçları İmalatı	250	302
Taş, Kil ve Kum Ocakçılığı	904	277
İçki Sanayi	0	234
Tarımla İlgili İşler	149	225
Banka ve Diğer Mali Kurumlar	137	178
Metalden Başka Diğer Madenlerin Çıkarımı ve Taş Ocakçılığı	95	127
Deri ve Eşya İmalatı	125	127
Diğer İmalat Sanayi	86	115
Kundura, Diğer Giyecek Eşya ve Hazır Dokuma Eşya İmalatı	48	110
Matbaacılık ve Neşriyat	58	79
Ağaç ve Mantar Mamulleri	34	39
Sinema, Tiyatro ve Benzeri Hizmetler	26	36
Sigortalar	8	18
Ham Petrol ve Tabii Gaz	14	16
Metal Madenciliği	6	15
Kauçuk Eşya İmalatı	9	11
Elektrik Makineleri, Cihazları, Aletleri ve Malzemeleri İmalatı	493	10
Kimyevi Madde ve Mamulleri İmalatı	7	7
Balıkçılık	8	6
Haberleşme	1	1
Ardiye ve Antrepoculuk	1	0
Diğerleri	0	387
Toplam	17.793	20.811

Kaynak: Niğde Valiliği, İl Envanteri, 2007

2006 yılında inşaat, dokuma sanayi, devlet hizmetleri, toptan ve perakende ticaret, metal eşya sanayi ve gıda maddeleri sanayi en fazla istihdam oluşturan alanlar olmuştur (Tablo 122).

Örgütlenme

Tablo 123: Niğde'deki Kooperatiflerle İlgili Veriler

Türü	Sayısı	Üye Sayısı	Payı (%)
Esnaf ve Sanatkarlar Kredi Kefalet Kooperatifi	8	4.681	43,1
Yapı Kooperatifi	79	4.163	38,3
Motorlu Taşıyıcılar Kooperatifi	29	876	8,1
Tüketim Kooperatifi	6	707	6,5
Sanayi Sitesi Yapı Kooperatifi	4	283	2,5
Toplu İşyeri Yapı Kooperatifi	6	150	1,4
Yaş Sebze ve Meyve Üretim ve Pazarlama Kooperatifi	1	7	0,1
Toplam	133	10.867	100

Kaynak: Niğde Sanayi ve Ticaret İl Müdürlüğü

Niğde'de hem tür hem de sayı olarak çok sayıda kooperatif mevcuttur. Bunlar arasında en fazla üyeye sahip olan kooperatifler 'Esnaf ve Sanatkarlar Kredi Kefalet Kooperatifleri' ve Yapı Kooperatifleri'dir. Bu iki kooperatif tek başına bütün kooperatif üyelerinin yüzde 82'sini oluşturmaktadır (Tablo 123).



Tablo 124: Niğde İlindeki Mesleki Kuruluşlar ve Üye Sayıları (2006)

Kuruluş Unvanı	Kuruluşun Statüsü	Üye Sayısı
Ticaret ve Sanayi Odaları		
Niğde Ticaret ve Sanayi Odası	Yarı-Resmi	1.526
Bor Ticaret ve Sanayi Odası	Yarı-Resmi	854
Ticaret Borsaları		
Niğde Ticaret Borsası	Yarı-Resmi	155
Ziraat Odaları		
Niğde Ziraat Odası	Meslek Kuruluşu	21.400
Bor Ziraat Odası	Meslek Kuruluşu	6.835
Ulukışla Ziraat Odası	Meslek Kuruluşu	4.350
Çamardı Ziraat Odası	Meslek Kuruluşu	2.948
Çiftlik Ziraat Odası	Meslek Kuruluşu	2.905
Altunhisar Ziraat Odası	Meslek Kuruluşu	2.287
Diğer Meslek Örgütleri ve Kuruluşları		
Niğde Esnaf ve Zanaatkarlar Kredi ve Kefalet Kooperatifi	Kooperatif	3.668
Bor Esnaf Kefalet Kooperatifi	Kooperatif	3.493
Niğde Şoförler ve Oto. Odası	Meslek Örgütü	3.435
Niğde Şoförler ve Otomobilciler Odası	Meslek Örgütü	1.234
Altunhisar Esnaf ve Sanatkarlar ve Şoförler Odası Başkanlığı	Meslek Örgütü	1.067
Niğde Bakkallar ve Bayiler Odası	Meslek Örgütü	944
Niğde Terziler Odası	Meslek Örgütü	628
Niğde Demirciler ve Oto Tamirciler Odası	Meslek Örgütü	626
Çiftlik Esnaf ve Sanatkarlar ve Şoförler Odası	Meslek Örgütü	431
Niğde Manavlar Odası	Meslek Örgütü	429
Bor Gıda Mad. Satıcılar Odası	Meslek Örgütü	407
Niğde Kahveciler Odası	Meslek Örgütü	371
Ulukışla Esnaf ve Sanatkarlar Odası	Meslek Örgütü	348
Bor Bakkallar Odası	Meslek Örgütü	345
Niğde Marangozlar ve Hırcıncılar Odası	Meslek Örgütü	316
Bor Marangozlar ve Hırcıncılar Odası	Meslek Örgütü	311
Çamardı Esnaf ve Sanatkarlar Odası	Meslek Örgütü	289
Bor Kemerhisar Esnaf ve Sanatkarlar Odası	Meslek Örgütü	285
Niğde Fotoğrafçılar, Radyo ve TV Tamircileri Odası	Meslek Örgütü	283
Çamardı Esnaf ve Sanatkarlar Kooperatifi	Kooperatif	276
Niğde Lokantacılar Odası	Meslek Örgütü	210
Bor Demirciler ve Oto. Tamir Odası	Meslek Örgütü	210
Niğde Berberler ve Kuaförler Odası	Meslek Örgütü	184
Niğde Tabip Odası	Meslek Örgütü	172
Niğde Kunduracılar ve Tamirciler Odası	Meslek Örgütü	170
Ulukışla Şoförler Odası	Meslek Örgütü	164
Bor Terziler Odası	Meslek Örgütü	164
Niğde Kasaplar ve Fırıncılar Odası	Meslek Örgütü	147
Bor Bahçeli Esnaf ve Sanatkarlar Odası Birliği	Meslek Örgütü	141
Niğde Sobacılar ve Somyacılar Odası	Meslek Örgütü	134
Bor Kahveciler Odası	Meslek Örgütü	120
S.M.M.M Odası	Meslek Örgütü	108
Çamardı Şoförler ve Oto. Odası	Meslek Örgütü	95
GESİAD	Meslek Örgütü	87
Niğde Baro Başkanlığı	Meslek Örgütü	83
Bor Berberler ve Kuaförler Odası	Meslek Örgütü	75

Kaynak: Niğde Valiliği, İl Envanteri, 2007 (Uyarlanmış hali. Sıralama üye sayılarına göre yapılmıştır.)

Tablo 125: Niğde Ticaret ve Sanayi Odası (NİTSO) üyelerinin Meslek Gruplarına Göre Dağılımı (2007)

Gruplar	Grup Adı	Faal Üye Sayısı
1. Grup	Manifatura, Tuhafiye, Konfeksiyon, Mobilya ve Halı, Hazır Elbiseciler	126
2. Grup	Attariye, Kavafiye, Züccaciye, Kitap, Kırtasiye ve Kuyumcular	44
3. Grup	Bakkallar, Fabrikalar, Kooperatifler ve Matbaalar	295
4. Grup	Gıda, Bakkallar, Kuruyemişçiler	127
5. Grup	İnşaat Malzemeleri, Sigorta Acenteliği, Sağlık Hizmetleri	123
6. Grup	Akaryakıt, Oto Parçaları, Nakliyat, Komisyon Elektrik Malzemeleri, Tüp gaz	323
7. Grup	İmalatçılar, Naylon İmalatı, Şeker, Pasta Ekmek, Briket, Büz, Tuğla	120
8. Grup	Otel, Lokanta, Canlı Hayvan, Kasaplar Hububat, Bakliye, Zirai İlaçlar	114
9. Grup	Müteahhitler ve Hızarcılar	254
Toplam Faal Üye Sayısı		1.526

Kaynak: Niğde Ticaret ve Sanayi Odası (Geleneksel gruplandırma şekline göre)

Tablo 126: Niğde'deki Ticaret ve Sanayi Odalarının Faal Üye Sayıları

İlçeler	Faal Üye Sayısı
Merkez	1.526
Bor	548

Kaynak: Niğde Ticaret ve Sanayi Odası; Bor Ticaret ve Sanayi Odası

Niğde'de Merkez ve Bor ilçelerinde olmak üzere iki adet Ticaret ve Sanayi Odası bulunmaktadır. Bunların her birinin faal üye sayıları Tablo 126'da sunulmaktadır.

Tablo 127: Niğde Ticaret ve Sanayi Odası'na Kayıtlı Üye Sayıları (Tüzel Kişilik)

Kuruluş Türü	2006		2007	
	Üye Sayısı	Pay (%)	Üye Sayısı	Pay (%)
Şahıs Şirketi (Adi Şirket)	306	22,2	358	23,6
Kollektif Şirket	0	0	3	0,1
Limited Şirket	740	53,7	824	54,1
Anonim Şirket	106	7,7	107	7,1
Kooperatif	218	15,8	221	14,6
Diğer	9	0,6	9	0,5
Toplam	1.379	100	1.522	100

Kaynak: Niğde Ticaret ve Sanayi Odası

Niğde Ticaret ve Sanayi Odası'na kayıtlı firmalara bakıldığında en büyük payı (yüzde 54.1) Limited Şirket türünün aldığı görülmektedir. İkinci sırada ise yüzde 23.5 oranıyla Adi Ortaklık (Şahıs Şirketi) gelmektedir. Kooperatiflerin payı da (yüzde 14.5) ayrıca dikkat çekmektedir (Tablo 127).

Tablo 128: Niğde'deki Esnaf Sınıfları ve Esnaf Sayısı

Sıra No	Niğde'de Bulunan Meslekler	Sayısı	Sıra No	Niğde'de Bulunan Meslekler	Sayısı
1	Akaryakıt Satıcısı	5	49	Hızarcı	53
2	Anahtarcı	5	50	Hurdacı	88
3	Aktariye	17	51	İç Çamaşırı Satıcısı	12
4	Ayakkabı Tamiri	41	52	İnşaat Malzemeleri	80
5	Bakkal	1.283	53	İnternet Kafe	106
6	Bakliyatçı	5	54	İş Makineleri	30
7	Balıkçı	7	55	Kafeterya	27
8	Berber	212	56	Kahveci	534
9	Bıçakçı	6	57	Kantin	13
10	Bilardo, Bowling	3	58	Kaportacı	38
11	bilgisayarMlz. Kartuş Dolum	22	59	Karasörcü	8
12	Birahaneci	19	60	Kasap	98
13	Briketçi	13	61	Kaset, Cd, Dvd, Müzik Alt.	18
14	Bisiklet - Motorsiklet Tamircisi	44	62	Kaynakçı	31
15	Bobinaçıcı	8	63	Kebab, Köfte, Dürüm vb.	85
16	Boyacı	16	64	Keçeci	8
17	Bujiteri, Parfümeri	10	65	Keresteci	33
18	Büfeci	118	66	Kırtasiyecisi-Fotokopi	59
19	Camcı	18	67	Komisyoncu	14
20	Celep	28	68	Konfeksiyon	129
21	Cep Telefonu Satıcısı	37	69	Kömürcü	3
22	Çantacı	5	70	Kuaför	95
23	Çaycı	91	71	Kum Ocağı İşletmesi	2
24	Çiçekçi	35	72	Kufnduracı	67
25	Çuval, İp Satıcısı	19	73	Kuru Temizleme	8
26	Dabak	45	74	Kuruyemişçi	40
27	Değirmenci	25	75	Kuyumcu - Tamirci	17
28	Dekorasyon İşleri	3	76	Lokantacı	209
29	Demirci	200	77	Makromeci	5
30	Diş Protez	10	78	Manav	60
31	Doğalgaz Tesizat	9	79	Manifatura	26
32	Dondurmacı	23	80	Marangoz	137
33	Elektrik Malzeme Satıcısı	27	81	Masaj-Spor salonu İşletmesi	2
34	Elektrikçi	117	82	Matbaacı	9
35	Elektrikli Ev Al. Tam.	56	83	Maya Alım satımı	2
36	Emlakçı	22	84	Medikal Araç Gereçler	4
37	Fırıncı	103	85	Mefruşat	4
38	Fotoğrafçı	37	86	Mermerci	20
39	Ganyan Bayi	1	87	Minibüsçü	317
40	Gömlekçi	5	88	Mobilya Döşeme	200
41	Gözlükçü	6	89	Nakliyeci	1.765
42	Güneş Enerjisi	3	90	Nalburiye	24
43	Hafriyatçı	15	91	Ocak-Tüp Tamiri	8
44	Halı Kilim Satıcısı	36	92	Odun-Kömür satıcısı	47
45	halı Saha İşletmecisi	2	93	Oto Yedek parça Satıcısı	20
46	Hamamcı	3	94	Oto Aksesuarı	9
47	Hediyelik Eşya	30	95	Oto Alım Satımı	3
48	Hırdavatçı	30	96	Oto Boyacı	18

Devamı 84. Sayfada

Tablo 128'in Devamı

Sıra No	Niğde'de Bulunan Meslekler	Sayısı	Sıra No	Niğde'de Bulunan Meslekler	Sayısı
97	Oto Döşeme	11	118	Somyacı	5
98	Oto Elektrik	62	119	Spor Malzemeleri Satıcısı	3
99	Oto Lastikçi	42	120	Şarküteri	5
10	Oto Tamir	172	121	Tabelacı - Reklamcı	10
101	Oto Yağ Satıcısı	13	122	Taksici	161
102	Oto Yıkama Yağlama	34	123	Taşeron	3
103	Otobüsçü	325	124	Tavukçu	16
104	Oyuncakçı	9	125	Tekel bayi	67
105	Pansiyon Otel İşletmesi	13	126	Temizlik Malzemeleri Satıcısı	18
106	Pastaneci - Tatlıcı	43	127	Tenekeci	7
107	Patates Alım Satımı	15	128	Terzi	96
108	Perde - Nakış - Çeyiz	27	129	Tornacı	44
109	PVC Doğrama (Pen)	25	130	Tuhafiyeci	257
110	Saatçi	15	131	Tüpçü	25
111	Terlik, Kundura Satıcısı	22	132	Unlu Mad. İmalatı	7
112	Seyyar Halıcı	17	133	Yemci ve Un Satıcısı	37
113	Seyyar Satıcılar	27	134	Yorgan - Yastık	24
114	Seyyar Sebze	600	135	Yufka ve Kadayıfçı	12
115	Sihhi Tesisat	78	136	Yüncü	18
116	Sigorta - İş Takipçiliği	4	137	Zirai İlaç ve Ürün Satıcısı	12
117	Sobacı	16	138	Züccaciye	56

Kaynak: Niğde Esnaf ve Sanatkarlar Odası Birliği

Niğde'deki esnafın dağılımına bakıldığında çok geniş bir yelpazede faaliyet gösterdikleri görülmektedir. Ancak bunların arasında en fazla esnaf 'nakliyecilik' (1.765 adet) ve 'bakkalcılık' (1.283 adet) alanlarında faaliyet göstermektedir (Tablo 128).

2.5.2. Perakende Pazarı

Niğde'de perakendecilik henüz gelişme aşamasındadır. Son yıllarda özellikle Migros, Tansaş ve BİM gibi ulusal perakende zincirlerinin Niğde'ye de gelmesiyle bu sektör önemli bir şekil ve nitelik değişikliğine uğramıştır. 2007 yılı itibariyle Niğde'de bulunan yerel ve ulusal marketler ve özellikleri aşağıda özetlenmektedir.



Tablo 129: Nihai Tüketiciye Yönelik Gıda Perakendecileri (2007)

Market Adı	Şube Sayısı	Toplam Alan (m ²)	Çalışan Sayısı
Yerel Perakende Mağazalar			
Kardelen Market	2	1.500	54
Beğsan Beğendim	2	1.200	30
Köşem Market	1	1.700	14
Özden Market	1	1.800	30
Göknur Market	1	800	16
Selçuk Kardelen	1	320	17
Özmar	1	300	10
Elma Center	1	2.500	30
Doruk Market	1	600	10
Öznur Market	1	200	5
Okyanus Market	1	12.000	43
Ulusal Perakende Mağazalar			
Tansaş Market	1	1.750	29
Migros Market	1	1.000	25
BİM	4	880	16
Toplam	19	26.600	329

Kaynak: Niğde Belediyesi

Tablo 130: Niğde'de Kurulan Semt Pazarları (2007)

Pazar Günleri	Pazar Yerleri	Pazar Alanı (m ²)	Ortalama Pazarcı Sayısı
Pazartesi	Eski Terminal Arkası	3.000	300 - 400
Salı	Selçuk Mahallesi	Cadde Üzeri	300 - 400
Çarşamba	Kırbağlar	Cadde Üzeri	300 - 400
Perşembe	Kale Dibi	9.000	300 - 400
Cumartesi	Özbelde	Cadde Üzeri	300 - 400
Pazar	Yeşilburç Yolu	3.000	300 - 400

Kaynak: Niğde Manavlar Odası

Perakendecilik çerçevesinde semt pazarlarının da önemli bir yer tuttuğunu belirtmek gerekir. Niğde'de de semt pazarları yerel perakende ticarete önemli bir yer tutmaktadır. Halkın alışveriş alışkanlıkları, semt pazarlarını önemli hale getirmektedir. Niğde halkının da çok büyük bir kısmı pazardan alışveriş alışkanlıklarını sürdürmektedir. Niğde şehir merkezinde -Cuma günü hariç- haftanın altı günü semt pazarları kurulmaktadır (Tablo 130).

Bor ilçesinde Salı ve Cumartesi günleri, Çamardı'da Cuma günü, Ulukışla'da Pazartesi günü, Altunhisar'da Pazar günü ve Çiftlik ilçesinde ise Cumartesi günü semt pazarları kurulmaktadır.

2.6. Turizm

Niğde, Kapadokya bölgesinde yer almaktadır. Özellikle tarihi eserler, doğa ve av turizmi ve termal turizm kaynakları bakımından zengindir. Ancak Niğde tanıtım yetersizliğinden dolayı- turizmden yeterince pay alamamaktadır.

Kapadokya yöresinin en güzel ve en sağlam fresklerine sahip Gümüşler Manastırı, Türk-İslam eserleri arasında eşi ve benzeri olmayan "Taçlı Kadın Başı" ile "Alâeddin Camii"; Selçuklular'ın Anadolu'daki en mükemmel türbesi olan "Hüdavend Hatun Türbesi"; Bahçeli Kasabasındaki "Roma Havuzu", Kemerhisar "Su Kemerleri", camiler, kiliseler ve önemli ören yerleri ile Niğde öncelikle gezilmesi ve görülmesi gereken yerler arasında gelmektedir. Ayrıca M.Ö. 7000 yılından günümüze kadar bölgede kurulan uygarlıkların Niğde Müzesi'nde sergilenen eserleri de görülmesi gereken eserler arasındadır.

Toros Aladağlar ve Boklarlar, Türkiye'nin en önemli dağcılık ve trekking merkezi durumundadır. Her yıl 4 bine yakın turist çeken bir merkez durumuna gelmiştir. Aladağlar Demirkazık Zirvesi doğal bir dağcılık okulu durumuna gelmiştir. Bölgedeki Dağcılık Eğitim Merkezi yöredeki hareketliliği daha da artırmaktadır. Bölgenin trekking merkezi olması yanında, bitki ve hayvan varlığının özelliklerinden dolayı, tesislerin pek çoğunun kayak sezonu dışında da çalışması mümkündür.

2.6.1. Turizm Altyapısı

Niğde'nin önemli ve görülmeye değer turistik yerlerinden bazıları aşağıdaki gibidir:

Gümüşler Manastırı: Manastır Niğde-Kayseri karayolunun 4 km. doğusunda, Gümüşler kasabasında yer almaktadır. Büyük bir kaya kilisesinin içine oyulan manastır Kapadokya bölgesindeki günümüze iyi korunarak gelmiş, M.S. 10-12. yy'la tarihlenen ve en iyi korunan fresklerin (duvar resimleri) bulunduğu önemli bir ören yeridir. Manastır; yekpare ana kütle kayadan oyulmak suretiyle yapılmış, 13.60 x 13.60 m. ebadında kare şeklinde üstü açık bir avlu, avlu etrafındaki kayaların oyulmasından meydana gelmiş kilise ve çeşitli ebatlarda, muhtelif amaçlar için kullanılan mekanlardan ve küçük bir yer altı şehirden meydana gelmiştir. Gümüşler Ören yerinin en önemli bölümü yine yekpare kayadan oyulan eşit kollu haç planındaki kilise kısmıdır. Kilisenin üç apsisinde ve kuzey-batı duvarında Hz. İsa'nın doğumu vaftiz edilmesi, kiliseye takdimi, gibi Hz. İsa'nın hayatı ile ilgili İncil'den alınma konuları kapsayan freskler bulunmaktadır. Freskler arasında en ilgi çekeni Gülen Meryem freskidir. Kapadokya bölgesinde bu freskin bir örneği daha bulunmamaktadır.

Kale: Eski Niğde şehrinin bulunduğu tepeyi çevreleyen kale üç surla çevrilmiştir. Fakat birçok yeri yıkılmış olan kalenin bedenlerinin bir kısmı evlerin duvarı olmuştur. Bugün tepenin kuzey doğusunda bir hisarı içine alan kısım ayakta kalabilmiştir. Kalenin ayakta kalan tek burçtan ibaret ana kulesi tepenin en yüksek noktasına yapılmıştır. Niğde'nin sembolü Kalenin tarihi hakkında kesin bir şey söylemek mümkün değildir. Alt duvarlarında Arap Bizans çeşnisi var ise de M.Ö. 8. asırda yapılmış olma ihtimali vardır. Kale 1740 yıllarında Sadrazam İshak Paşa tarafından onarılmıştır. Bugün ise Belediye tarafından tepenin etrafı duvarla çevrilerek, tepenin üstü park haline getirilmiştir.



Saat Kulesi: Niğde'de iç kalenin güneybatı köşesindeki burcun yarısı yıkılıp içi doldurularak üstüne Saat Kulesi (1901 1902) yapılmıştır. Dıştan minare görünümünde olan saat kulesi, dört bölümden oluşmaktadır. Kaide ve gövde ongen planlı olup kesme taştan inşa edilmiştir.

Doğa ve Dağ Turizmi Toros-Aladağlar: Niğde'ye 65 km mesafedeki Çamardı ilçesi sınırlarında yer almaktadır. Aladağlar Orta Toroslar' da 1024 km²'lik bir yer kaplamaktadır. 50 km uzunlukta ve 2430 m genişliğindedir. Bir kıvrım dağı olan Aladağlar, ortalama 3500 m yükseklikte birçok zirveden oluşmaktadır. Yüksek ve kıvrım özelliği taşıyan Aladağların en kuzeyde yer alan Demirkazık tepesi en yüksek (3.756 m) noktasını oluşturmaktadır. Aladağlar orman örtüsü ve akarsu yönünden fakirdir. Kar ve buz erimesi sonucu oluşan birkaç önemsiz dere dışında önemli akarsuları yoktur. Aladağlar; dağ gezintileri ve dağ yürüyüşleri (trekking) için Toroslar'ın en uygun bölümüdür. Demirkazık Köyünde Gençlik ve Spor İl Müdürlüğünce işletilen 85 yataklı bir Dağ Evi ile hemen yanında inşası yeni bitmiş olan ikinci bir modern Dağcılık Okulu ve Oteli bulunmaktadır. Burada rezervasyon yaptırarak kalmak mümkündür.

Bolkar Dağı Kayak Merkezi: Ulukışla ilçesine bağlı Darboğaz Bucağı'nın güneyinde, Çiftehan Bucağı-Maden köyünün batısında ve Bolkar dağlarının kuzey yamaçları üzerinde yer alan kayak alanı 2.300 m. ile 3.003 m. yükseklik kuşağı üzerinde yer almaktadır. Kayak mevsiminde kar kalınlığı 100200 cm. olup kayak alanında alt ve üst yatırımları henüz gerçekleştirilmemiştir (Niğde Sanayi ve Ticaret İl Müdürlüğü, 2008).

Tablo 131: Niğde'yi Ziyaret Eden Tahmini Turist Sayıları

Yıl	Yerli	Yabancı	Toplam
2005	40.069	11.045	51.114
2006	46.079	12.701	58.780
2007	52.990	14.606	67.596

Kaynak: Niğde İl Kültür ve Turizm Müdürlüğü

Niğde'yi ziyaret eden turistlerin yaklaşık 1/5'i yabancı, geriye kalan 4/5'i ise yerli turistlerden oluşmaktadır (Tablo 131). Özellikle yabancı turistlerin önemli bir kısmı seyahat acenteleri ile gelmektedirler (Tablo 132).

Tablo 132: Seyahat Acenteleri İle Niğde'ye Gelen Turist Sayıları

Acente Adı	Turist Sayısı
Sobek Travel	2.000
Samistal Travel	250
Demavend Travel	230
Dijon Travel	650
Toplam	3.130

Kaynak: Niğde İl Kültür ve Turizm Müdürlüğü

Tablo 133: 2007 Yılı Sonu İtibariyle Müze ve Gümüşler Ören Yerine Gelen Ziyaretçi

Adı	Yerli Turist Sayısı	Yabancı Turist Sayısı	Toplam
Gümüşler Ören Yeri	14.358	4.224	18.582
Müze	19.575	103	19.678
Toplam	33.933	6.779	38.338

Kaynak: Niğde İl Kültür ve Turizm Müdürlüğü

Konaklama Altyapısı ve İmkanları

Niğde'de çok ileri düzeyde olmamakla birlikte- turizm sektörünü destekleyebilecek ve farklı ihtiyaçları karşılayabilecek düzeyde bir konaklama altyapısı mevcuttur.

Tablo 134: Niğde'deki Turistik Tesisler

Turistik Tesisler	2005			2006		
	Tesisin Cinsi	Oda Kapasite	Yatak Adedi	Tesisin Cinsi	Oda Kapasite	Yatak Adedi
Turizm Yatak Belgeli	T.Y.B	70	170	T.İ.B	70	170
Turizm İşletme Belgeli	T.İ.B.	176	208	T.Y.B.	176	208

Kaynak: Niğde Sanayi ve Ticaret İl Müdürlüğü

Tablo 135: İlçeler Bazında Turizm Yatırım ve İşletme Belgeli Konaklama Tesisleri (2007)

İlçeler	İşletme Belgeli			Yatırım Belgeli		
	Tesis Sayısı	Oda Sayısı	Yatak Sayısı	Tesis Sayısı	Oda Sayısı	Yatak Sayısı
Merkez	1	80	170	1	56	104
Bor	-	-	-	1	28	55
Toplam	1	80	170	2	84	159

Kaynak: T.C. Turizm Bakanlığı

Tablo 136: Belediye Belgeli Konaklama Tesislerinin Sayısı

Yıllar	Tesis Sayısı	Oda Sayısı	Yatak Sayısı
2003	9	188	379
2006	6	127	239

Kaynak: T.C. Turizm Bakanlığı

Tablo 137: Belediye Belgeli Konaklama Tesislerinin İlçelere Göre Dağılımı (2006)

İlçeler	Tesis Sayısı	Oda Sayısı	Yatak Sayısı
Merkez	4	95	185
Bor	1	11	15
Ulukışla	1	12	39
Toplam	6	127	239

Kaynak: T.C. Turizm Bakanlığı

Tablo 138: Niğde ve İç Anadolu Bölgesi'nde Bulunan Belediye Belgeli Konaklama Tesislerinin Sayısı

	Tesis Sayısı	Oda Sayısı	Yatak Sayısı
Niğde	6	127	239
İç Anadolu Bölgesi	506	11.948	25.430

Kaynak: T.C. Turizm Bakanlığı

İç Anadolu Bölgesi genel olarak- Belediye Belgeli Konaklama Tesisleri bakımından zengin gözükmemektedir. Söz konusu tesislerin çoğu Ankara, Konya, Kayseri gibi büyük illerde bulunmaktadır. Niğde gibi orta ölçekli illerde bulunan tesis sayıları ise doğal olarak daha azdır.

Tablo 139: Niğde'deki Konaklama Tesisleri (2007)

İlçeler	Tesisin Adı	Belge Türü	Turistik Derecelendirme	Oda Sayısı	Yatak Sayısı
Merkez					
	Otel Nahita	Belediye	-	36	72
	Otel Şahiner	Belediye	-	43	58
	Grand Otel	Turizm-İşletme	4 Yıldız	70	170
	Osmanbey Otel	Turizm-Yatırım	2 Yıldız	56	104
	Murat Otel	Belediye	-	21	39
	Şahin Otel	Belediye	-	25	49
Bor					
	Otel Saray	Belediye		13	22
	Tyana Tolys	Belediye		60	104
Ulukışla					
Çiftehane	Otel Çiftehane	-		8	196
Merkez	Otel Emrah	Belediye		35	39
Çamardı					
Merkez	Akpınar Pansiyon	-		8	18
Merkez	Dağcılık Okulu	-		35	70
Demirkazık Köyü	Dağ Evi	Oberj		11	85
Toplam	10			451	938

Kaynak: Niğde İl Kültür ve Turizm Müdürlüğü

Niğde'de farklı talepleri karşılayabilecek konaklama imkanları mevcuttur. Turistlerin konaklayabilecekleri yaklaşık 10 adet konaklama tesisi bulunmaktadır. Buralarda yaklaşık 391 adet oda ve 834 adet yatak kapasitesi bulunmaktadır (Tablo 139).

Tablo 140: Niğde'deki Otelere Gelen Turist Sayıları (Kişi) (2007)

Otel Adı	Yerli Turist	Yabancı Turist	Toplam
Nahita Otel	170	10	180
Şahiner Otel	225	15	240
Çiftehane Kaplıcaları	1.540	250	1.790
Grand Otel	350	50	400
Osmanbey Otel	120	20	140
Toplam	2.405	345	2.750

Kaynak: Niğde İl Kültür ve Turizm Müdürlüğü

Niğde termal turizmde de patlama yapabilecek bir potansiyele sahip olarak görülmektedir. Yılda 300.000 kişiye hizmet veren Çiftehane Kaplıcaları'nın, Türkiye'nin ve Orta Doğu'nun en önemli kaplıca merkezi olabileceği tahmin edilmektedir.

2.6.2. Konaklama

Niğde'de belli bir konaklama altyapısı mevcuttur. İl genelinde 11 adet konaklama tesisi bulunmaktadır. Bunlardan 1 adedi işletme belgeli; 5 adedi belediye belgeli tesislerdir. Niğde'deki tesisler ve konaklamalarla ilgili detaylı veriler aşağıdaki tablolarda verilmektedir.

Tablo 141: Niğde İli Turizm İşletme Belgeli Konaklama Tesisleri (2007)

Bulunduğu Yer	Tesis Adı	Sınıfı	Oda Sayısı	Yatak Kapasitesi
Merkez				
	Grand Hotel	**** T.İş.Bel	80	170
	Nahita Hotel	Bel. Bel.	55	70
	Osmanbey Hotel	** T.Y. Bel.	56	104
Bor				
	Hotel Tyana Tolys	Bel. Bel.	30	60
	Emrah Hotel	Bel. Bel.	21	39
	Otel Şahiner	Bel. Bel.	45	70
	Murat Otel	Bel. Bel.	21	40
Ulukışla				
	Çelikhan Otel	T. İş. Bel.	50	126
	Çiftehane Kaplıcası Apart Otel Tesisleri		52	208
Çamardı				
	Dağ Evi	Oberj	9	85

Kaynak: Niğde İl Kültür ve Turizm Müdürlüğü

Tablo 142: Niğde Merkez İlçe'de Ortalama Kalış Süresi ve Doluluk Oranları (2007)

Tesis Türü ve Sınıfı	Ortalama Kalış Süresi			Doluluk Oranı		
	Yerli	Yabancı	Toplam	Yerli	Yabancı	Toplam
Oteller						
4 Yıldız	5 gün	2 gün	7 gün	85	5	90
2 Yıldız	4 gün	1 gün	5 gün	50	2	52
Pansiyonlar						
	-	2 gün	2 gün	-	20	20
Toplam	9 gün	5 gün	14 gün	-	-	-

Kaynak: Niğde İl Kültür ve Turizm Müdürlüğü

Niğde'de konaklayan yabancıların ortalama kalış sürelerinin kısalığı dikkati çekmektedir (Tablo 142). Bunda Niğde'nin turizm odaklı bir altyapı geliştirememiş olmasının önemli olduğu söylenilebilir.

Niğde'ye gelerek konaklayan yabancı turistlerin çoğunluğunu İsraili turistler oluşturmaktadır.

Tablo 143: Niğde'de Geceleme Bakımından İlk Sırayı Alan Ülkeler (2007)

No	Ülke İsmi
1	İsrail
2	Almanya
3	Belçika
4	Hollanda
5	Fransa
6	Arap Ülkeleri

Kaynak: Niğde İl Kültür ve Turizm Müdürlüğü

2.7. Dış Ticaret

Niğde, -orta büyüklükteki bir il olarak belli bir ticaret hacmine sahip bulunmaktadır. Niğde'den ağırlıklı olarak meyve suyu ve konsantresi, pamuk ipliği, mensucat, makine halısı, çimento, otomotiv yedek parçaları (Rot, Rot Başı, Rotil Kolu), Mikronize kalsit, deri ve deri ürünleri gibi ürünler ihraç edilmektedir. İthal edilen ürünler arasında ise ağırlıklı olarak pamuk, iplik, elyaf, muhtelif makine ve yedek parçaları, çelik, çeşitli boru ve işletme malzemeleri bulunmaktadır.



2.7.1. Genel Altyapı

İl Sanayi ve Ticaret Müdürlüğü kayıtlarına göre 2006 yılında Niğde'de bulunan 18 firma toplam 83.384.916 \$ ihracat ve 36.979.348 \$ ithalat gerçekleştirmiştir. 2006 Yılı ihracat ve ithalat rakamlarının önceki yıllara oranla önemli derecede yükselmiştir. Bunda en büyük pay, faaliyette olan Göknur Gıda Maddeleri İthalat İhracat Tic. ve San. A.Ş.'nin ilimizden gerçekleştirdiği ihracatın 37.450.000 \$; ithalatın ise 2.675.000 \$ gibi bir rakama ulaşmış olmasının büyük payı vardır. Ayrıca Birko Koyunlu Halı A.Ş.'nin ithalatının 11.423.204 \$ ve Birko Birleşik Koyunlular Mensucat A.Ş.'nin ithalatının da 8.303.271 \$ gibi bir rakama ulaşması, mevcut ithalat ve ihracat rakamlarını önemli bir düzeye yükseltmiştir. Niğde'nin dış ticaretle ilgili verileri aşağıdaki tablolarda detaylı olarak verilmektedir.

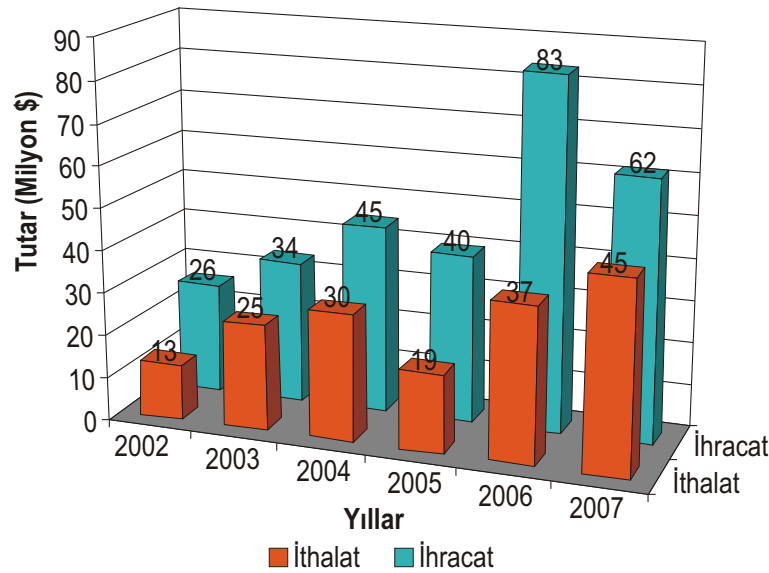

Grafik 21: Niğde'den Yapılan İhracat ve İthalat Miktarları

Tablo 144: Yıllar İtibariyle Niğde'nin İthalat Verileri

Yıllar	İthalat Miktarı (\$)
2002	13.016.290
2003	25.114.324
2004	30.114.324
2005	18.538.859
2006	36.979.348
2007	45.341.277

Kaynak: Niğde Sanayi ve Ticaret İl Müdürlüğü

Niğde dış ticaret verilerine göre ithalat rakamları yıllar itibariyle genel bir artış göstermektedir (Tablo 144). Benzer şekilde Niğde'den yapılan ihracat da sürekli bir artış göstermektedir. Niğde'de ihracat yapan firma sayısı 2000 yılında yalnızca 6 iken; bu sayı 2006 yılında 17'ye çıkmıştır (Tablo 145).

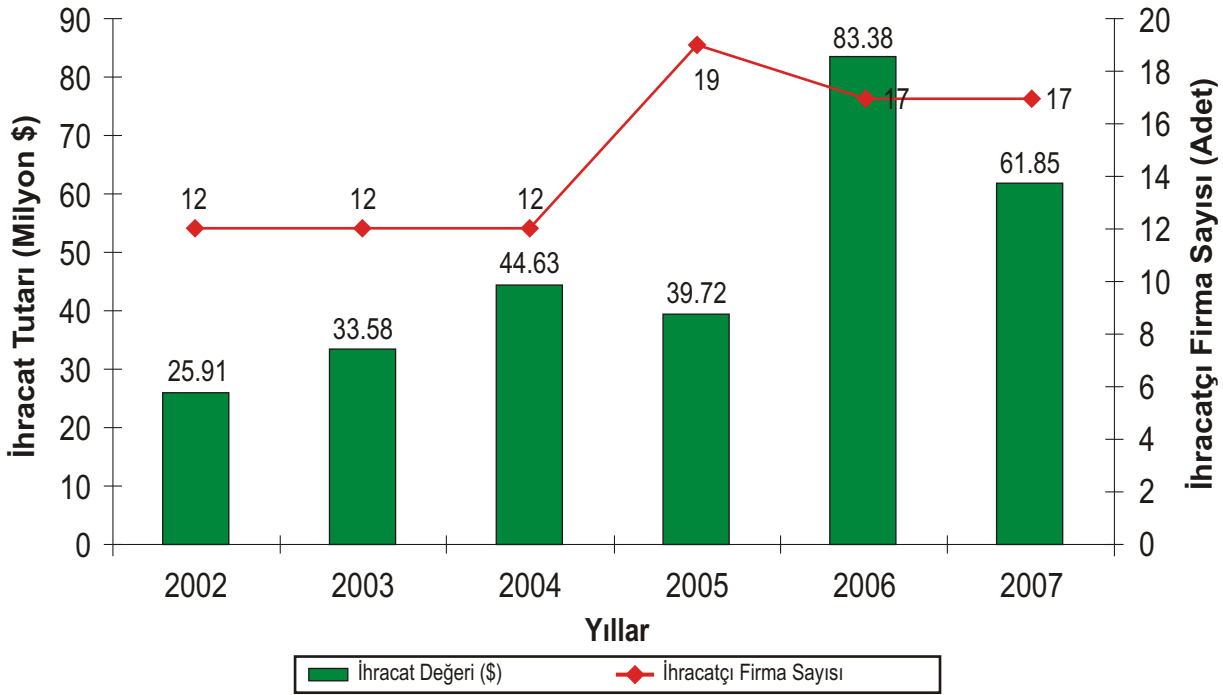

Grafik 22: Niğde'den Yapılan İhracat Miktarları

Tablo 145: Niğde'den İhracat Yapan Firma Sayıları ve İhracat Hacimleri

Yıllar	İhracatçı Firma Sayısı	İhracat Değeri (\$)
2002	12	25.909.681
2003	12	33.575.393
2004	12	44.633.546
2005	19	39.722.594
2006	17	83.384.916
2007	17	61.850.819

Kaynak: Niğde Sanayi ve Ticaret İl Müdürlüğü

Tablo 146: Niğde'deki Firmaların İthalat-İhracat Miktarları (2006-2007)

Firmalar	2006		2007	
	İthalat (\$)	İhracat (\$)	İthalat (\$)	İhracat (\$)
Göknur Gıda Mad. İthalat İhracat Tic. ve San. A.Ş.	2.675.000	37.450.000	11.000.000	27.970.000
Birko Birleşik Koyunlular Mensucat Tic. ve San. A.Ş.	8.303.271	18.705.000	13.863.354	19.082.680
Mikron-S Mikronize Mineral End. Tic. ve San. A.Ş.	750.000	3.992.371	321.130	4.473.877
Birko Koyunlu Halı Tekstil San. ve Tic. A.Ş.	11.423.204	2.659.000	1.719.861	2.229.940
Nidaş Mad. Elektrik İnşaat Gıda Pet. San. Tic. A.Ş.	-	1.469.000	-	2.204.000
ZNO Kimya Metal Nakliye San. Tic. Ltd. Şti.	-	-	-	2.020.000
Ultaş Entegre Tekstil İşletmeleri San. ve Tic. A.Ş.	80.000	3.298.401	323.454	1.984.137
Kızıklı Gıda Sanayi ve Ticaret A.Ş.	2.860.000	477.000	-	1.141.000
Niğtaş Mozaik Hafriyat Madencilik İnşaat Taahhüt Tarım İthalat İhracat Tic. ve San. Ltd. Şti.	-	503.000	-	514.000
Aska Tekstil San. ve Tic. A.Ş.	977.046	81.500	6.288.000	384.312
Güney Doğalgaz San. ve Tic. A.Ş.	-	119.000	-	171.168
Mertaş Mermer Mozaik Mikronize Kalsit Tozu Mamülleri, Kurşun Mamulleri, Nakliye, Otomotiv, İthalat ve İhracat San. ve Tic. A.Ş.	-	-	-	70.000
Arı Deri Tic. ve San. Ltd. Şti.	-	68.755	-	68.755
Çimsa Niğde Çimento San. ve Tic. A.Ş.	-	-	-	30.595
Ditaş Doğan Yedek Parça İmalat ve Teknik A.Ş.	5.049.588	10.458.000	-	13.585
Bakan Madencilik-Erkan BAKAN	-	-	-	1.500
Çetin Deri Sanayi ve Ticaret A.Ş.	-	1.347.604	-	1.347
Orteks Tekstil Ürünleri San. ve Tic. A.Ş.	2.960.717	2.439.335	3.765.398	-
Bor Modersan Dericilik San. ve Tic. Ltd. Şti.	-	246.200	-	-
Erpol Yapı Kimyasalları San. Tic. Ltd. Şti.	-	36.300	-	-
Keçeci Tekstil Tic. ve San. Ltd. Şti.	60.450	6.450	150.000	-
Keçeci Tekstil Tic. ve san. A.Ş.	-	-	7.400.000	-
Oysa Niğde Çimento San. ve Tic. A.Ş.	1.840.072	-	-	-
Toplam	36.979.348	83.350.916	44.831.197	62.360.896

Kaynak: Niğde Sanayi ve Ticaret İl Müdürlüğü

Niğde'den yapılan ihracat bakımından en fazla ihracat (hem işletme hem de sektör bazında) Göknur Gıda A.Ş. tarafından meyve suyu (gıda) kategorisinde yapılmıştır. Sektörel bazda bunu tekstil alanı takip etmektedir. Üçüncü sektörel alan ise madencilik olmuştur (Tablo 146).

Tablo 147: Niğde'nin Ülkelere Göre İthalat Durumu (2007)

Ülkeler	Firma Sayısı	Dolar (\$)	Yüzde (%)
Almanya	10	5.923.952	89,6
İtalya	8	624.220	9,4
İngiltere	3	11.575	0,2
Belçika	5	40.599	0,6
Çek Cumhuriyeti	3	10.661	0,2
Toplam	29	6.611.007	100

Kaynak: TÜİK

Niğde'nin ülkeler bazında en çok ithalat ve ihracatı Almanya ile yaptığı gözükmektedir (Tablo 147-148). 2007 yılında yapılan ithalatın yaklaşık yüzde 90'ının Almanya'dan yapıldığı gözükmektedir (Tablo 147). Benzer şekilde Niğde'den yapılan ihracatın da hemen hemen yarısının Almanya'ya yapıldığı görülmektedir. İlk üç sırada yer alan diğer iki ülke ise Romanya (yaklaşık yüzde 27) ve Rusya Federasyonu'dur (yaklaşık yüzde 13) (Tablo 148).

Tablo 148: Niğde'nin Ülkelere Göre İhracat Durumu (2007)

Ülkeler	Firma Sayısı	Dolar (\$)	Yüzde (%)
Almanya	10	5.923.952	47,2
Romanya	4	3.377.061	26,9
Rusya Federasyonu	3	1.593.271	12,7
Fransa	3	633.650	5,0
İtalya	8	624.220	4,9
K.K. Türk Cum.	4	198.893	1,5
Yunanistan	4	156.142	1,3
Belçika	5	40.599	0,3
İngiltere	3	11.575	0,1
Çek Cumhuriyeti	3	10.661	0,1
Toplam	47	12.570.024	100

Kaynak: TÜİK

Tablo 149: İmalat Sanayi Türüne Göre İthalat (2007)

İmalat Sanayi Türü	İthalat (\$)		
	Miktar	Dolar	Firma Sayısı
Kimyasal Madde ve Ürünler	17.003.473	3.638.593	5
Başka Yerde Sınıflandırılmamış Makine ve Teçhizat	41.681	1.671.866	9
Metal Eşya Sanayi (Makine ve Teçhizatı Hariç)	133.581	713.274	7
Başka Yerde Sınıflandırılmamış Elektrikli Makine ve Cihazlar	9.957	248.826	6
Toplam	17.188.692	6.272.559	27

Kaynak: TÜİK

İthal edilen ürünlerin çeşidine bakıldığında ise en fazla ithalatın 'Kimyasal Maddeler ve Ürünler' kategorisinde yapıldığı görülmektedir (Tablo 149).

2.8. Para ve Banka: Mali Sektör

2.8.1. Bankacılık

Niğde, bankacılık bakımından önemli bir altyapıya sahiptir. Türkiye'de faaliyet gösteren önemli bankaların hemen hemen hepsi Niğde'de faaliyet göstermektedir. 2007 sonu itibarıyla Niğde'de 10 bankanın il merkezinde 10, diğer ilçelerde ise 8 adet olmak üzere toplam 18 adet şubesi faaliyet göstermektedir. Ayrıca Niğde Merkez ilçe'de 22, Bor ilçesinde ise 6 adet olmak üzere toplam 28 adet Sigorta Acenteliği faaliyet göstermektedir. İl merkezinde ayrıca 2 adet Döviz Bürosu bulunmaktadır (Niğde Valiliği İl Brifingi, 2008).

Niğde'de mali sektörler ilgili önemli görülen veriler aşağıdaki tablolarda detaylı olarak sunulmaktadır.

Tablo 150: Niğde'deki Bankalar ve Banka Şubeleri (2007)

Banka Adı	Merkez İlçe Şube Sayısı	Diğer İlçe Şube Sayısı	Toplam
T.C. Ziraat Bankası A.Ş.	1	5	6
Türkiye İş Bankası A.Ş.	1	1	2
Türkiye Halk Bankası A.Ş.	1	1	2
Akbank T.A.Ş.	1	1	2
Yapı Kredi Bankası A.Ş.	1	1	2
ING Bank (Oyak Bank A.Ş.)	1	-	1
Türkiye Garanti Bankası A.Ş.	1	-	1
Türkiye Vakıflar Bankası T.A.O.	1	-	1
Şekerbank T.A.Ş.	1	-	1
Türk Ekonomi Bankası (TEB) A.Ş.	1	-	1
HSBC	1	-	1
Toplam	11	9	20

Kaynak: Niğde Sanayi ve Ticaret İl Müdürlüğü

Niğde'de Ziraat Bankası'nın şubeleri bütün ilçelerde bulunmaktadır. İş Bankası'nın, Halk Bankası'nın ve Akbank'ın Merkez ilçeye ilave olarak- Bor'da da şubeleri bulunmaktadır. Diğer bankalar ise yalnızca Merkez ilçede faaliyet göstermektedirler (Tablo 150-151).

Tablo 151: Niğde'deki Mevduat Bankalarının Şubelerinin İlçelere Göre Dağılımı

Bankalar	Merkez	Bor	Çamardı	Çiftlik	Ulukışla	Altunhisar	Toplam
T.C. Ziraat Bankası A.Ş.	1	1	1	1	1	1	6
Akbank T.A.Ş.	1	1	-	-	-	-	2
Türkiye Halk Bankası A.Ş.	1	1	-	-	-	-	2
Türkiye İş Bankası A.Ş.	1	1	-	-	-	-	2
ING Bank (Oyak Bank A.Ş.)	1	-	-	-	-	-	1
Şekerbank T.A.Ş.	1	-	-	-	-	-	1
Türk Ekonomi Bankası A.Ş.	1	-	-	-	-	-	1
Türkiye Garanti Bankası A.Ş.	1	-	-	-	-	-	1
Türkiye Vakıflar Bankası T.A.O.	1	-	-	-	-	-	1
Yapı ve Kredi Bankası A.Ş.	1	1	-	-	-	-	2
HSBC	1	-	-	-	-	-	1
Toplam	11	5	1	1	1	1	20

Kaynak: Türkiye Bankalar Birliği

Tablo 152: Niğde'deki Mevduat Bankaları ve Şube Sayıları

Bankalar	Şube Sayısı	Toplam
Kamusal Sermayeli Bankalar		9
T.C. Ziraat Bankası A.Ş.	6	-
Türkiye Halk Bankası A.Ş.	2	-
Türkiye Vakıflar Bankası T.A.O.	1	-
Özel Sermayeli Bankalar		11
Akbank T.A.Ş.	2	-
Oyak Bank A.Ş.	1	-
Şekerbank T.A.Ş.	1	-
Türk Ekonomi Bankası A.Ş.	1	-
Türkiye Garanti Bankası A.Ş.	1	-
Türkiye İş Bankası A.Ş.	2	-
Yapı ve Kredi Bankası A.Ş.	2	-
HSBC	1	-
Toplam Şube	20	20

Kaynak: Türkiye Bankalar Birliği

Tablo 153: Türkiye'deki ve Niğde'deki Mevduat Bankaları ve Şube Sayılarındaki Değişim

	2000	2006	Artış/Azalış (Adet)
Niğde	23	19	-4
Türkiye	7.787	6.802	985

Kaynak: Türkiye Bankalar Birliği

Niğde'de 2000 yılından 2006 yılına kadar bankaların şube Türkiye'dekine paralel olarak- sayısı azalmıştır. Bunda 2001 krizinden sonra Türkiye'deki bankacılık sisteminin önemli derecede revizyonu ve birçok bankanın kapanması ya da başka bankalarla birleşmelerinin önemli etkisi bulunmaktadır.

Tablo 154: Türkiye'deki ve Niğde'deki Banka Sayıları ve Değişim (2000-2006)

	2000	2006	Artış/Azalış (Adet)
Niğde	12	10	-2
Türkiye	79	46	-33

Kaynak: Türkiye Bankalar Birliği

Tablo 155: Niğde'deki Bankaların Yıllara Göre Toplam Şube Sayısındaki Değişim

	2001	2002	2003	2004	2005	2006
Niğde	22	18	17	17	17	19

Kaynak: Türkiye Bankalar Birliği

Tablo 156: Niğde'deki Banka Mevduatının Türlerine Göre Dağılımı (Bin YTL)

Mevduat Türleri	2005	2006	Yüzde % (2006)
Tasarruf Mevduatı	169.365	200.985	53,2
Resmi Kuruluşlar Mevduatı	9.812	11.264	2,9
Ticari Kuruluşlar Mevduatı	28.031	26.712	7,1
Döviz Tevdiat Hesabı	96.133	117.501	31,1
Diğer Kuruluşlar Mevduatı	29.114	21.754	5,7
Kıymetli Madenler Depo Hesapları	-	-	-
Toplam	332.455	378.216	100

Kaynak: Türkiye Bankalar Birliği

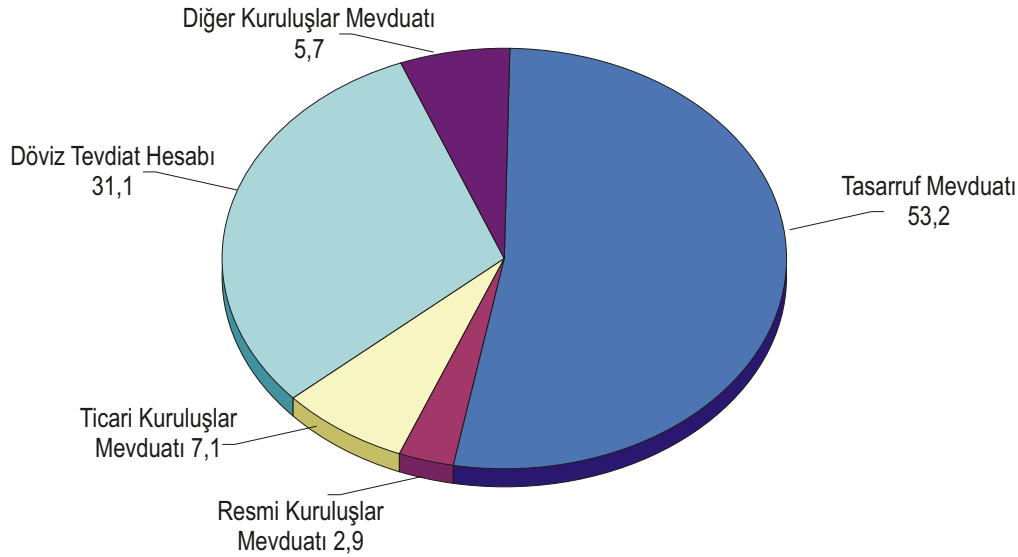
**Grafik 23: Niğde'deki Banka Mevduatının Türlerine Göre Yüzde Dağılımı (2006)**

Niğde'deki bankalarda bulunan mevduatların yarısından fazlası tasarruf mevduatı şeklindedir (Tablo 156) . Banka mevduatları (2000-2006 döneminde) 5 katına ulaşarak önemli bir artış göstermiştir. Niğde'deki mevduatlardaki artış oranı aynı dönemde Türkiye'deki mevduat artış oranından daha yüksek olmuştur (Tablo 157).

Tablo 157: Banka Mevduatının Yıllara Göre Dağılımı (Bin YTL)

	2000	2006	Artış/Azalış (Adet)
Niğde	75.469	378.216	401,0
Türkiye	63.648.625	286.342.924	349,8

Kaynak: Türkiye Bankalar Birliği

Tablo 158: Şube Başına Düşen Ortalama Mevduat (Bin YTL)

	Şube Başına Mevduat		Artış/Azalış (%)
	2000	2006	
Niğde	3.281	21.012	540
Türkiye	8.173	42.096	415

Kaynak: Türkiye Bankalar Birliği

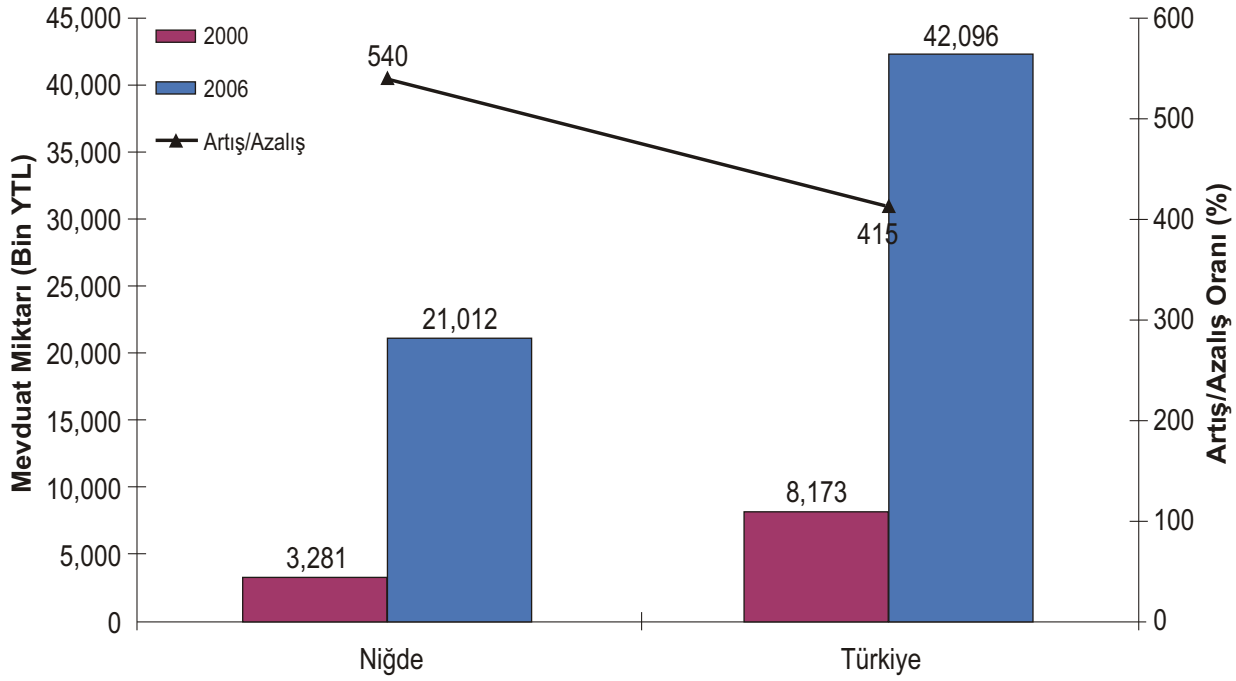

Grafik 24: Şube Başına Ortalama Mevduat (2006)

Ancak Niğde'deki bankalardaki ortalama mevduattaki artış oranı yine Türkiye ortalamasından daha fazla artış gösterdiği halde; kıyaslamalar ortalama mevduat miktarı üzerinden yapıldığında, Niğde'deki banka şubelerindeki mevduat miktarının Türkiye ortalamasının yarısı kadar olduğu gözükmemektedir (Tablo 158).

Tablo 159: Tasarruf Mevduatının Yıllara Göre Dağılımı (Bin YTL)

	2002	2003	2004	2005	2006
Niğde	75.742	97.833	122.925	169.365	200.985
Türkiye	34.850.637	45.367.612	62.522.629	88.014.098	111.341.158

Kaynak: Türkiye Bankalar Birliği

Niğde'deki bankalardaki tasarruf mevduatı Türkiye'deki tasarruf mevduatı ile kıyaslandığında -2006 yılı itibarıyla- Niğde'deki tasarruf mevduatının Türkiye'dekinin yüzde 0,18'ine karşılık gelmektedir (Tablo 159).

Tablo 160: Tasarruf Mevduatının Dağılımındaki Değişim (%) (Değişimler ABD Doları Bazındadır)

	2002	2003	2004	2005	2006
Niğde	21,9	52,0	31,0	37,2	13,3
Türkiye	12,0	53,2	43,7	40,2	20,8

Kaynak: Türkiye Bankalar Birliği

Niğde'deki tasarruf mevduatında gerçekleşen değişim, Türkiye'deki değişim ile kıyaslandığında (2002-2006 arasında) çoğunlukla Türkiye'deki değişim oranının altında seyretmiştir (Tablo 160).

Tablo 161: Nüfus Başına Ortalama Mevduat Dağılımı (2006)

	Kişi Başına Mevduat (YTL)		Artış/Azalış (%)
	2000	2006	
Niğde	217	1.033	375
Türkiye	944	3.924	316
Niğde'nin Türkiye İçindeki Oranı (Payı)	%23	%26	-

Kaynak: Türkiye Bankalar Birliği

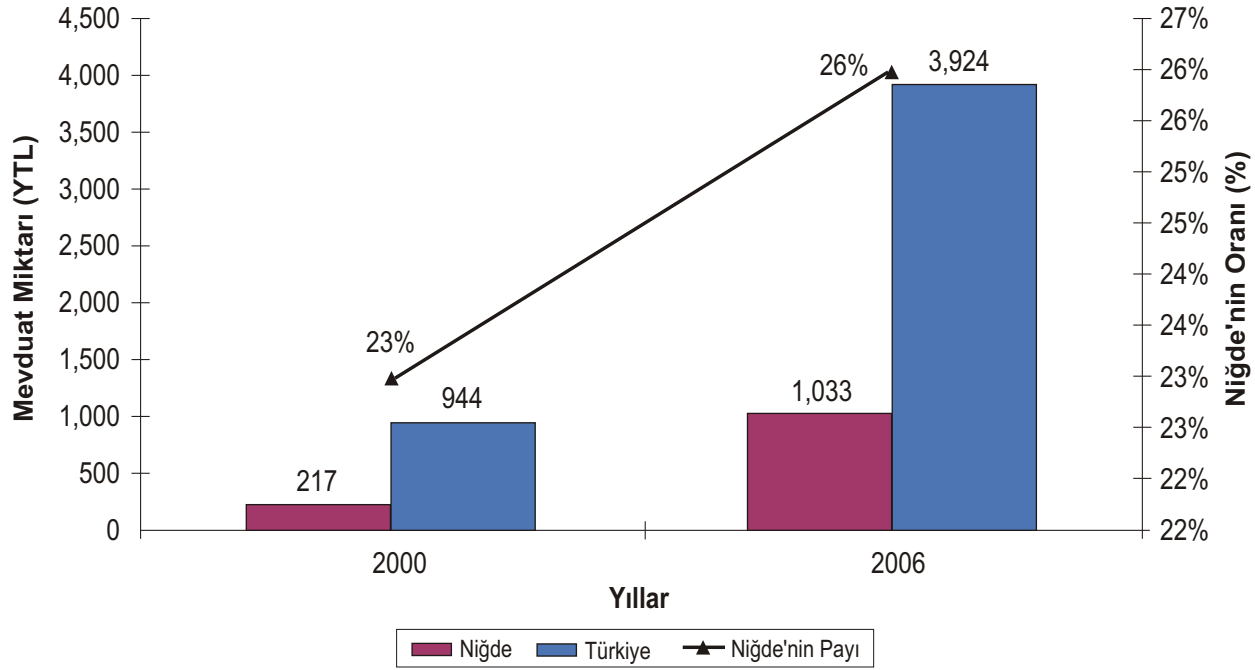

Grafik 25: Kişi Başına Mevduat (2006)

Bankalardaki mevduat dağılımını nüfus bazında kıyaslandığında ise Niğde'deki tasarruf mevduat miktarı -YTL bazında- (Türkiye ortalamasından daha büyük bir oranda arttığı halde) Türkiye ortalamasının yaklaşık yüzde 23 ile yüzde 26'sı arasında gerçekleşmiştir (Tablo 161).

Tablo 162: Döviz Tevdiat Hesaplarının Dağılımı (Bin YTL)

	2002	2003	2004	2005	2006
Niğde	97.342	88.303	99.377	96.133	117.501
Türkiye	78.964.405	75.413.385	85.203.368	88.453.838	115.398.082

Kaynak: Türkiye Bankalar Birliği

Niğde'deki Döviz Tevdiat Hesapları'nın da 2002-2006 arasında bir artış eğiliminde olduğu görülmektedir (Tablo 162). Niğde'deki döviz tevdiat hesabının Türkiye içindeki payı ise -2006 itibarıyla- yüzde 0,10 olmuştur.

**Tablo 163: Döviz Tevdiat Hesaplarındaki Yüzde Değişim
(Değişimler ABD Doları Bazındadır)**

	2002	2003	2004	2005	2006
Niğde	23,7	9,2	5,2	-13,1	29,5
Türkiye	18,9	14,3	5,7	8,6	6,8

Kaynak: Türkiye Bankalar Birliği

Niğde'deki döviz tevdiat hesaplarındaki yüzde değişim, bazen Türkiye ortalamasının üzerinde bazen de altında gerçekleşmiştir (Tablo 163).

Tablo 164: Ticari Kuruluşlar Mevduatının Yıllara Göre Dağılımı (Bin YTL)

	2002	2003	2004	2005	2006
Niğde	9.188	19.451	33.845	28.031	26.712
Türkiye	592.479	1.078.123	1.528.940	6.762.900	8.103.123

Kaynak: Türkiye Bankalar Birliği

Niğde'deki ticari kuruluşlar mevduatı, 2002-2004 arasında önemli bir artış eğilimi göstermiş; 2004'ten sonra ise bir azalış eğilimine girmiştir. 2006 yılı itibarıyla Niğde'deki ticari kuruluşlar mevduatının Türkiye içindeki payı yüzde 0,32 olarak gerçekleşmiştir (Tablo 164).

**Tablo 165: Ticari Kuruluşlar Mevduatındaki Yüzde Değişim
(Değişimler ABD Doları Bazındadır)**

	2002	2003	2004	2005	2006
Niğde	17,5	149,1	81,4	-17,5	-9,0
Türkiye	42,5	54,4	34,8	66,9	-1,7

Kaynak: Türkiye Bankalar Birliği

Niğde'de bankalardan alınan krediler ihtisas ve ihtisas dışı krediler bazında artış göstermektedir. Niğde'de kullanılan krediler ile ilgili veriler aşağıdaki sunulmaktadır.

Tablo 166: Banka Kredilerinin Türlerine Göre Dağılımı (Bin YTL)

Mevduat Türleri	2005	2006	Yüzde % (2006)
İhtisas Kredileri			-
Tarım	28.910	48.844	13,6
Gayrimenkul	2	0	0
Mesleki	16.273	25.912	7,3
Turizm	7	0	0
Diğer	8.194	12.560	3,5
İhtisas Dışı Krediler	181.442	270.922	75,6
Toplam	234.828	358.238	100

Kaynak: Türkiye Bankalar Birliği

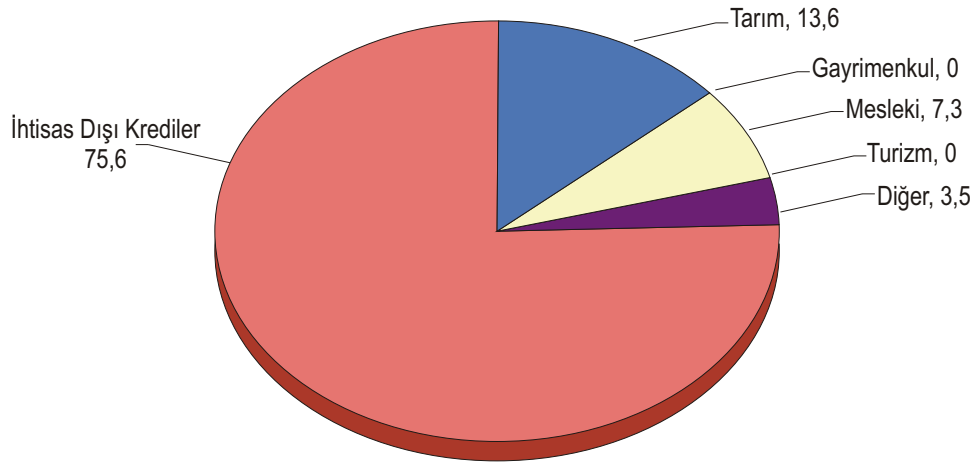

Grafik 26: Banka Kredilerinin Yüzde Dağılımı

Tablo 167: Banka Kredilerinin Türüne Göre Dağılımı (2006)

(Milyar YTL)	İhtisas Kredileri	İhtisas Dışı Krediler	Toplam
Niğde	3.347	847	4.194
Türkiye	913.079	2.946.989	3.860.068

Kaynak: Türkiye Bankalar Birliği

Tablo 168: Banka Kredilerinin Yıllara Göre Dağılımı (Milyon ABD Doları)

	2000	2006	Artış/Azalış (Adet)
Niğde	35.961	358.238	896
Türkiye	29.875.467	182.016.932	509

Kaynak: Türkiye Bankalar Birliği

Tablo 169: Şube Başına Düşen Ortalama Kredi (Bin YTL)

	Şube Başına Kredi		Artış/Azalış (%)
	2000	2006	
Niğde	1.563	19.902	1.173
Türkiye	3.836	26.759	598

Kaynak: Türkiye Bankalar Birliği

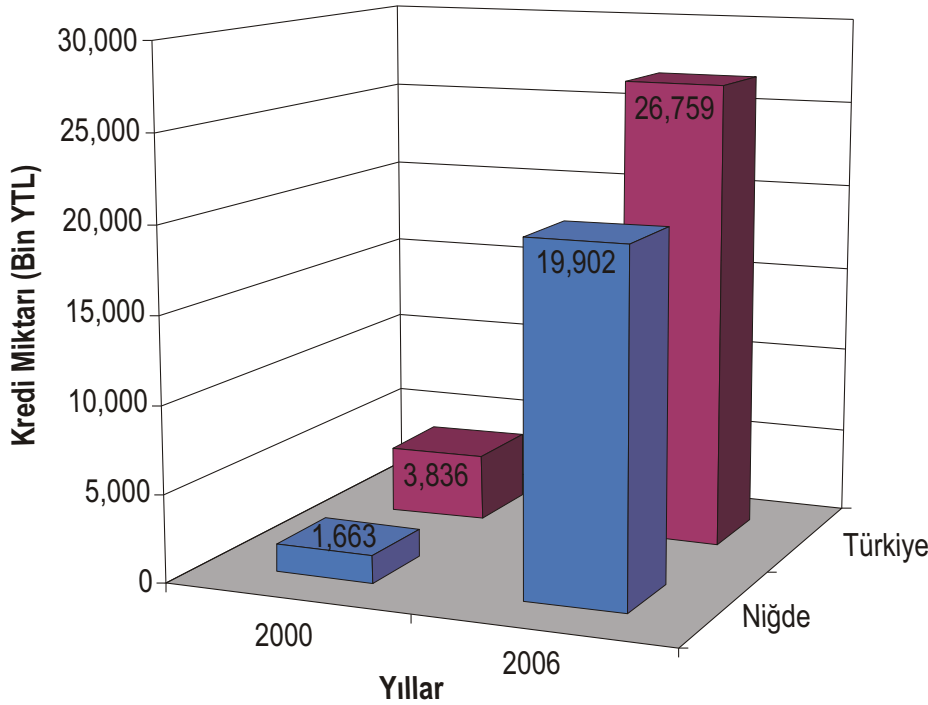

Grafik 27: Şube Başına Ortalama Kredi Miktarı (2006)

Niğde'de şube başına ortalama kredi miktarı Türkiye ortalamasının altında kalmasına karşın; 2006 yılına kadar - 2000 yılına kıyasla- önemli bir artış göstermiştir. Niğde'deki kredi miktarı yüzde 1173 artarken, aynı oran Türkiye ortalamasında 598 artmıştır (Tablo 169). Bu da Niğde'de son yıllarda kredi kullanımında önemli bir artışın yaşandığını göstermektedir.

Tablo 170: Şube Başına Ortalama Kredi Miktarı (Bin YTL)

	2003		2004		2005		2006	
	İhtisas Kredisi	İhtisas Dışı Kredi	İhtisas Kredisi	İhtisas Dışı Kredi	İhtisas Kredisi	İhtisas Dışı Kredi	İhtisas Kredisi	İhtisas Dışı Kredi
Niğde	1.016	2.732	1.558	5.504	3.140	10.673	4.851	15.051
Türkiye	1.165	10.401	1.559	15.225	1.887	22.492	2.168	29.561

Kaynak: Türkiye Bankalar Birliği

Tablo 171: Şube Başına Düşen Ortalama Kredi Miktarı (Milyon ABD Doları)

	2003		2004		2005		2006	
	İhtisas Kredisi	İhtisas Dışı Kredi	İhtisas Kredisi	İhtisas Dışı Kredi	İhtisas Kredisi	İhtisas Dışı Kredi	İhtisas Kredisi	İhtisas Dışı Kredi
Niğde	1	2	1	4	2	8	3	11
Türkiye	1	7	1	11	1	17	2	21

Kaynak: Türkiye Bankalar Birliği

Niğde ve Türkiye ortalaması arasındaki kıyaslama ihtisas kredileri bazında yapıldığında ise, 2000 yılında Türkiye ortalaması düzeyinde olan Niğde'nin, 2006 yılına gelindiğinde Türkiye ortalamasını geçtiği gözükmektedir. Ancak aynı şeyi ihtisas dışı krediler için söylemek mümkün değildir (Tablo 171).

Tablo 172: Şube Başına Düşen Ortalama Kredi Miktarındaki Yüzde Değişim (Değişimler ABD Doları Bazındadır)

	2003		2004		2005		2006	
	İhtisas Kredisi	İhtisas Dışı Kredi	İhtisas Kredisi	İhtisas Dışı Kredi	İhtisas Kredisi	İhtisas Dışı Kredi	İhtisas Kredisi	İhtisas Dışı Kredi
Niğde	114,1	226,3	59,9	110,0	100,8	93,1	47,5	34,6
Türkiye	48,6	59,0	39,5	52,6	20,5	47,1	9,7	25,5

Kaynak: Türkiye Bankalar Birliği

Şube başına gerçekleşen kredi miktarındaki yüzde değişimlerde de Niğde, -kredi kullanımındaki artıştan dolayı- ihtisas kredilerinde Türkiye ortalamasının hemen hemen iki katına yakın bir değişim gözlenmiştir (Tablo 172).

Tablo 173: Nüfus Başına Ortalama Kredi Miktarı (2006)

	Kişi Başına Mevduat (YTL)		2000-2006 % Değişme
	2000	2006	
Niğde	98	979	896
Türkiye	409	2.494	509
Payı	% 24	% 39	-

Kaynak: Türkiye Bankalar Birliği

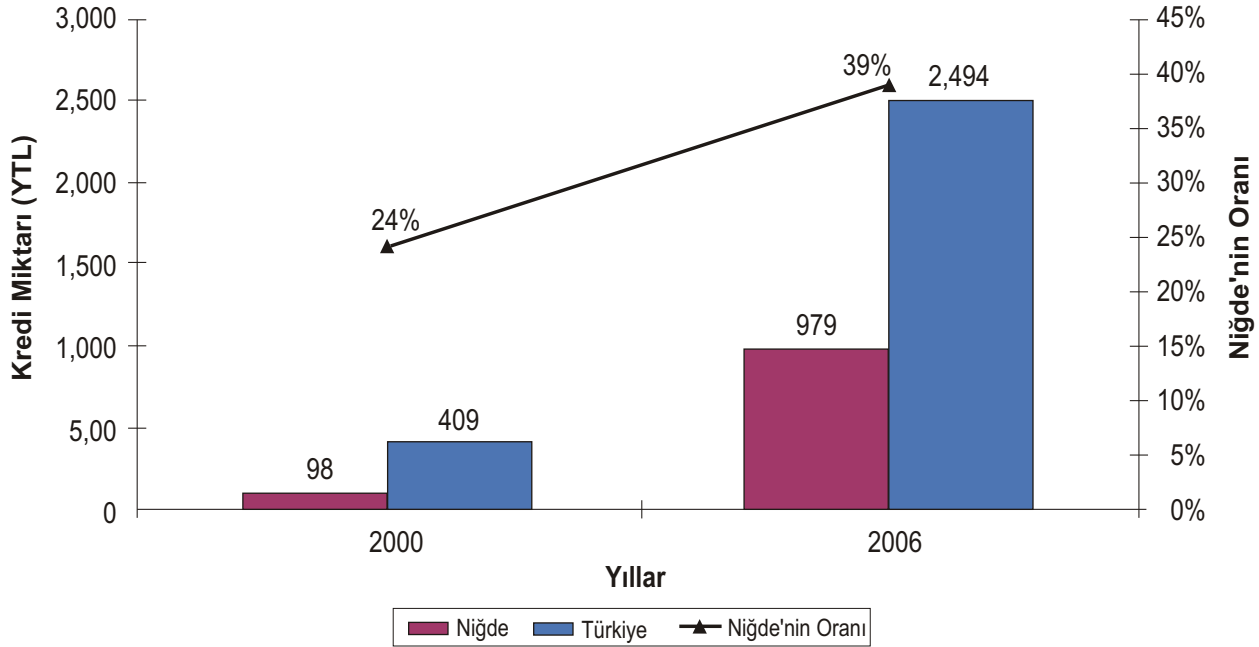

Grafik 28: Kişi Başına Ortalama Kredi Miktarı (2006)

Tablo 174: Şube Başına Ortalama Kişi Sayısı (2006)

	Kişi Başına Mevduat (YTL)		2000-2006 % Değişme
	2000	2006	
Niğde	15.087	20.333	34,8
Türkiye	8.658	10.728	23,9

Kaynak: Türkiye Bankalar Birliği

Şube başına ortalama kişi sayısı yıllar itibari ile artış göstermiştir. 2000-2006 dönemdeki yüzdelik değişim Türkiye ortalamasının üzerinde gerçekleşmiştir (Tablo 174). Bu durum, Niğde'de henüz nüfusla orantılı olarak yeterli kadar banka şubesi bulunmadığı anlamına gelmektedir.

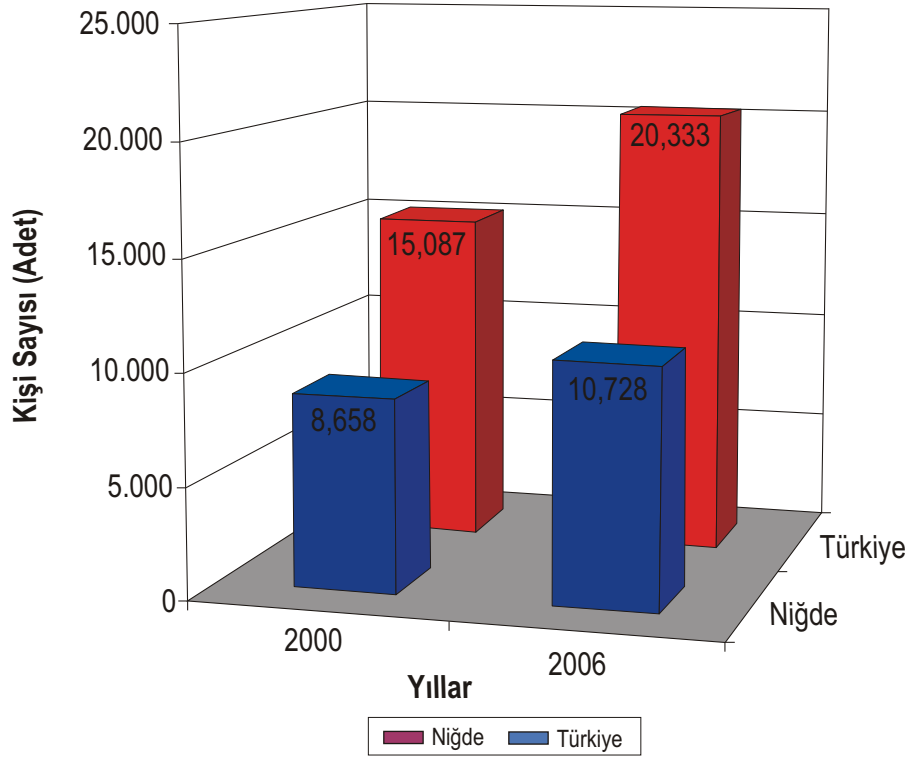

Grafik 29: Şube Başına Kişi Sayısı (2006)

2.8.2. Makroekonomik Göstergeler

Niğde'deki bazı temel makroekonomik göstergeler aşağıda sunulmuştur.

Tablo 175: Niğde İle İlgili Bazı Temel Makroekonomik Göstergeler

Mevduat Türleri	Birim	Miktar
Nüfus	Kişi	348.081
Şehirleşme Oranı (Payı)	%	36,43
Nüfus Artış Hızı	%	17,71
Nüfus Yoğunluğu	Km ² /kişi	47
Nüfus Bağımlılık Oranı (Payı)	%	60,89
Ortalama Hane Halkı Büyüklüğü	Kişi	4,75
Tarımsal Üretim Değerinin Türkiye İçindeki Payı	%	1,38
Fert Başına Genel Bütçe Geliri (Bin YTL)	Bin YTL	82

Kaynak: TÜİK, DPT (Nüfus verileri 2002 Sayımına aittir.)

Tablo 176: Aylık Ortalama Döviz Kurları

Aylar	2006				2007			
	Dolar (\$)		Euro (€)		Dolar (\$)		Euro (€)	
	Alış	Satış	Alış	Satış	Alış	Satış	Alış	Satış
Ocak	1.3199	1.3263	1.5983	1.6060	1.4135	1.4203	1.8296	1.8384
Şubat	1.3060	1.3123	1.5510	1.5585	1.4130	1.4198	1.8646	1.8736
Mart	1.3417	1.3482	1.6254	1.6332	1.3801	1.3868	1.8383	1.8472
Nisan	1.3155	1.3218	1.6506	1.6586	1.3607	1.3673	1.8517	1.8606
Mayıs	1.5600	1.5675	2.0080	2.0177	1.3166	1.3230	1.7705	1.7790
Haziran	1.5697	1.5773	1.9963	2.0059	1.3046	1.3109	1.7585	1.7670
Temmuz	1.4811	1.4882	1.8897	1.8988	1.2746	1.2807	1.7473	1.7557
Ağustos	1.4478	1.4548	1.8609	1.8699	1.2914	1.2976	1.7658	1.7743
Eylül	1.4971	1.5043	1.8964	1.9055	1.2048	1.2106	1.7086	1.7168
Ekim	1.4540	1.4610	1.8460	1.8549	1.1716	1.1773	1.6925	1.7007
Kasım	1.4458	1.4528	1.9081	1.9173	1.1715	1.1772	1.7295	1.7378
Aralık	1.4056	1.4124	1.8515	1.8604	1.1593	1.1649	1.7060	1.7142

Kaynak: Türkiye Cumhuriyeti Merkez Bankası (TCMB)

Tablo 177: Kentsel Alanlar Tüketici Fiyatları Endeksi ve Değişim Oranları (Payları) (%) (2003)

	Bir Önceki Aya Göre Değişim Oranı (Payı)	Bir Önceki Yılın Aralık Ayına Göre Değişim Oranı (Payı)	Bir Önceki Yılın Aynı Ayına Göre Değişim Oranı (Payı)	12 Aylık Ortalamalara Göre Değişim Oranı (Payı)	Endeks
Niğde	0,49	8,61	8,61	9,05	142,60
Türkiye	0,22	8,39	8,39	8,76	145,77

Kaynak: TÜİK

2.8.3. Kamu Yatırımları

Niğde'ye sektörler bazında verilen kamu teşvikleri aşağıda sunulmaktadır.

Tablo 178: Sektörler Bazında Niğde İline Verilen Toplam Teşvik Belgesi Sayısı

Sektörler	2005	2006	2007	Toplam
Tarım	1	1	2	4
Madencilik	2	1	3	6
İmalat	10	1	23	34
Enerji	-	-	-	-
Hizmetler	16	7	2	25
Toplam	29	10	30	69

Kaynak: T.C. Hazine Müsteşarlığı

Tablo 179: KOBİ Yatırım Teşvik Belgelerine Öngörülen Yatırım ve İşletme Kredilerinin Dağılımı (2007)

	Belge Sayısı (Adet)	Toplam Yatırım (YTL)	Sabit Yatırım (YTL)	Döviz Kullanım (1000 \$)	İstihdam (Kişi)
İmalat					
Gıda ve İçki	2	1.837.237	1.837.237	401	19
İmalat					
Orman Ürünleri	1	246.040	246.040	-	15
Hizmetler					
Ticaret	1	428.600	428.600	-	9

Kaynak: T.C. Hazine Müsteşarlığı

Tablo 180: KOBİ Yatırım Teşvik Belgelerine Öngörülen Yatırım ve İşletme Kredilerinin Dağılımı

Yıllar	Belge Sayısı (Adet)	Toplam Yatırım (YTL)	Sabit Yatırım (YTL)	İşletme Sermayesi (YTL)	Döviz Kullanım (1000 \$)	İstihdam (Kişi)
2003	3	343.000	94.000	437.000	742.779	24
2004	7	910.400	120.000	1.030.400	1.641.641	36
2005	4	254.000	71.000	325.000	428.086	7
2006	-	-	-	-	-	-
2007	4	2.511.877	2.511.877	-	401	43

Kaynak: T.C. Hazine Müsteşarlığı

Tablo 181: Teşvik Kanunu Kapsamında OSB'ler Dışında Faaliyete Geçen İşletmeler (2005)

İşletmenin Adı	Sektörü	İlçesi	Konusu	İşçi Sayısı
Haluk Çetintürk	Hizmet	Niğde	Otel	36
Özbil Özel Eğitim	Hizmet	Niğde	Eğitim	38
Pen-Ka Kapı Pencere	İnşaat	Bor	Kapı ve Pencere Üretimi	10

Kaynak: Niğde Sanayi ve Ticaret İl Müdürlüğü

Tablo 182: Teşvik Kanunu Kapsamında OSB'ler Dışında Faaliyete Geçen İşletmeler (2006)

İşletmenin Adı	Sektörü	İlçesi	Konusu	İşçi Sayısı
Umut Diyaliz	Sağlık	Niğde	Sağlık	12
Bilgi Zafer Dershanesi	Hizmet	Niğde	Eğitim	10

Kaynak: Niğde Sanayi ve Ticaret İl Müdürlüğü

Tablo 183: Teşvik Kanunu Kapsamında OSB'ler Dışında Faaliyete Geçen İşletmeler (2007)

İşletmenin Adı	Sektörü	İlçesi	Konusu	İşçi Sayısı
mikrokal kalsit San. Tic. Ltd. Şti.	Maden	Niğde	Mikronize Kalsit	49
Mikron-S Mikronize Mineral End. Tic. Ltd. Şti.	Maden	Niğde	Mikronize Kalsit	12
Elsan Madencilik San. Tic. A.Ş.	Maden	Niğde	Taş, Beton, Briket	10

Kaynak: Niğde Sanayi ve Ticaret İl Müdürlüğü

2.8.4. Vergi Durumu ve Vergi Gelirleri

Niğde'de 2007 yılında 206.779.679,90 YTL vergi tahakkuk ettirilmiş ve bunun 148.799.697,17 YTL kadarı tahsil edilebilmiştir. Tahsilât oranı yüzde 72 düzeyindedir. Tahsilât oranı geçen yıla göre yüzde 15 oranında azalmıştır (Niğde Defterdarlığı, 2008). Vergilerin ortalama tahsilât oranı yüzde 80'in üzerindedir.

Tablo 184: Niğde İlindeki Vergi Dairelerinin Tahakkuk ve Tahsilat Durumu

Vergi Dairesi	Aralık 2006			Aralık 2007		
	Tahakkuk	Tahsilat	Tahsilat Oranı (Payı) %	Tahakkuk	Tahsilat	Tahsilat Oranı (Payı) %
Niğde Vergi Dairesi	117.364.327	93.476.560	80	131.557.605	100.529.438	76
Bor Mal Müdürlüğü	18.768.036	14.334.569	76	23.821.127	17.582.074	74
Çamardı Mal Müdürlüğü	1.651.065	1.293.162	78	2.004.325	1.382.889	69
Altunhisar Mal Müdürlüğü	4.507.130	1.876.577	42	3.812.562	1.015.257	27
Çiftlik Mal Müdürlüğü	1.257.691	653.932	52	1.517.920	776.625	51
Ulukışla Mal Müdürlüğü	14.678.267	3.795.659	26	20.839.282	4.286.553	21
Muhasebe Müdürlüğü	19.234.321	19.234.321	100	19.069.166	19.069.166	100
Bor Mal Müdürlüğü	3.526.112	3.526.112	100	4.157.690	4.157.690	100
Toplam	180.986.949	138.190.892	76	206.779.677	148.799.692	71

Kaynak: Niğde Defterdarlığı

Tablo 185: Vergi Türlerine Göre Niğde ilindeki Vergi Gelirleri (YTL)

Verginin Türü	Aralık 2006			Aralık 2007		
	Tahakkuk YTL	Tahsilat YTL	Tahsilat Oranı (Payı) %	Tahakkuk YTL	Tahsilat YTL	Tahsilat Oranı (Payı) %
Gelir vergisi	49.957	45.259	91	57.280	50.514	88
Kurumlar Vergisi	16.909	15.563	92	20.943	18.549	89
KDV	23.933	21.606	90	28.244	22.711	80
Damga Vergisi	9.142	8.058	88	9.511	7.958	84
Motorlu Taşıtlı Vergisi	14.126	8.206	58	17.430	9.597	55
Veraset İnt. Vergisi	40	24	60	104	94	90
Banka Sigorta M. Vergisi	3.268	3.133	96	4.338	4.088	94
Harçlar	8.514	8.061	95	10.658	9.806	92
Diğer Vergiler	1.906	1.596	84	1.767	1.446	82
Vergi Gel. Toplamı	177.752	161.463	91	200.232	174.720	87
Vergi Dışı G. Toplamı	44.699	18.031	40	44.999	12.807	28
Sermaye Gelirleri	807	682	85	176	176	100
Toplam	223.258	180.176	80	245.407	187.703	76

Kaynak: Niğde Defterdarlığı

Niğde'de kurumlar vergisi ve gelir vergisinde ilk on sırada olan işletmeler ve şahıslar aşağıda gösterilmektedir.

Tablo 186: Niğde'deki Kurumlar Vergisi ve Gelir Vergisi İlk Sıralamasında Yer Alan Kişi ve Kuruluşlar (2006)

Sıra No	Kurumlar Vergisi		Gelir Vergisi	
	Firma Adı	Faaliyet Alanı	Kişi Adı	Faaliyet Alanı
1	Oysa Çimento Sanayi Tic. A.Ş.	Çimento İmalatı	İbrahim ÇETİNTÜRK	Bina İnş. Müth.
2	Ditaş Doğan Yedek Parça A.Ş.	Rot Başı Rot Kolu	İbrahim BAYHAN	Mot. Araç Tic.
3	Niğtaş Mikronize Mozaik Ltd. Şti.	Mozaik İmalatı	Emin ALGAN	Noter
4	Simge Sağlık Hizmetleri Ltd. Şti.	Diyaliz Merkezi	Zühal ERYİĞİT	Eczacı
5	Turcanlar Tekstil İnş.	Tekstil Ürünleri	Seynel Abidin BAYHAN	Mot. Araç Tic.
6	Niğhiz Niğde İline Hizmet Ltd. Şti.	Çevre Koruma Hiz.	Ayhan ESKİOĞLU	Bina İnş. Müth.
7	Modül Yapı San. Ltd. Şti.	Bina İnşaat	Mümtaz Şahin	Noter
8	Ogün A.Ş.	Gıda İçecek	Hatice ÖZKALP	Noter
9	Kefalettin Öztürk Ltd. Şti.	Petrol Ürünleri	İlker YILMAZ	Eczacı
10	Çetin Deri İnş. Gıda Nak. A.Ş.	Dericilik	Mahmut PEŞİN	Bilgisayar

Kaynak: Niğde Defterdarlığı

Tablo 187: Yıllar İtibariyle Genel Bütçeden Karşılanan Kamu Giderlerinin Vergi Gelirlerine Oranı (YTL)

Yıllar	Vergi Gelirleri Toplamı	Genel Bütçeden Karşılanan Kamu Giderleri Toplamı	Vergi Gelirlerinin Kamu Giderlerini Karşılama Oranı (Payı) %
2003	87.217.964	144.842.437	60,2
2004	110.810.676	165.227.666	67,1
2005	120.160.337	188.468.378	63,8
2006	138.190.895	230.179.103	60,0
2007	148.799.697	274.444.283	54,2

Kaynak: Niğde Defterdarlığı

2006 yılında 3.276 mükellef denetlenerek 487 Cezalı Tutanak düzenlenmiş ve 109.442 YTL tutarında ceza kesilmiştir. 2007 yılında ise 6.551 mükellef denetlenmiş; 679 cezalı tutanak düzenlenmiş ve 92.105 YTL tutarında ceza kesilmiştir.

Tablo 188: Yaygın ve Yoğun Vergi Denetim Sonuçları

	2006	2007
Denetlenen Mükellef Sayısı	3.276	6.551
Cezalı Tutanak Sayısı	487	679
Ceza Tutarı (YTL)	109.442	92.105

Kaynak: Niğde Defterdarlığı

Tablo 189: Kamu Harcama Türleri (2007 Yılı)

Harcama Türü	Tutarı (YTL)	Yüzde (%)
Cari Giderler	258.853.868	94,3
Yatırım Giderleri	13.876.837	5,1
Transfer Harcamaları	1.713.577	0,6
Toplam	274.444.282	100

Kaynak: Niğde Defterdarlığı

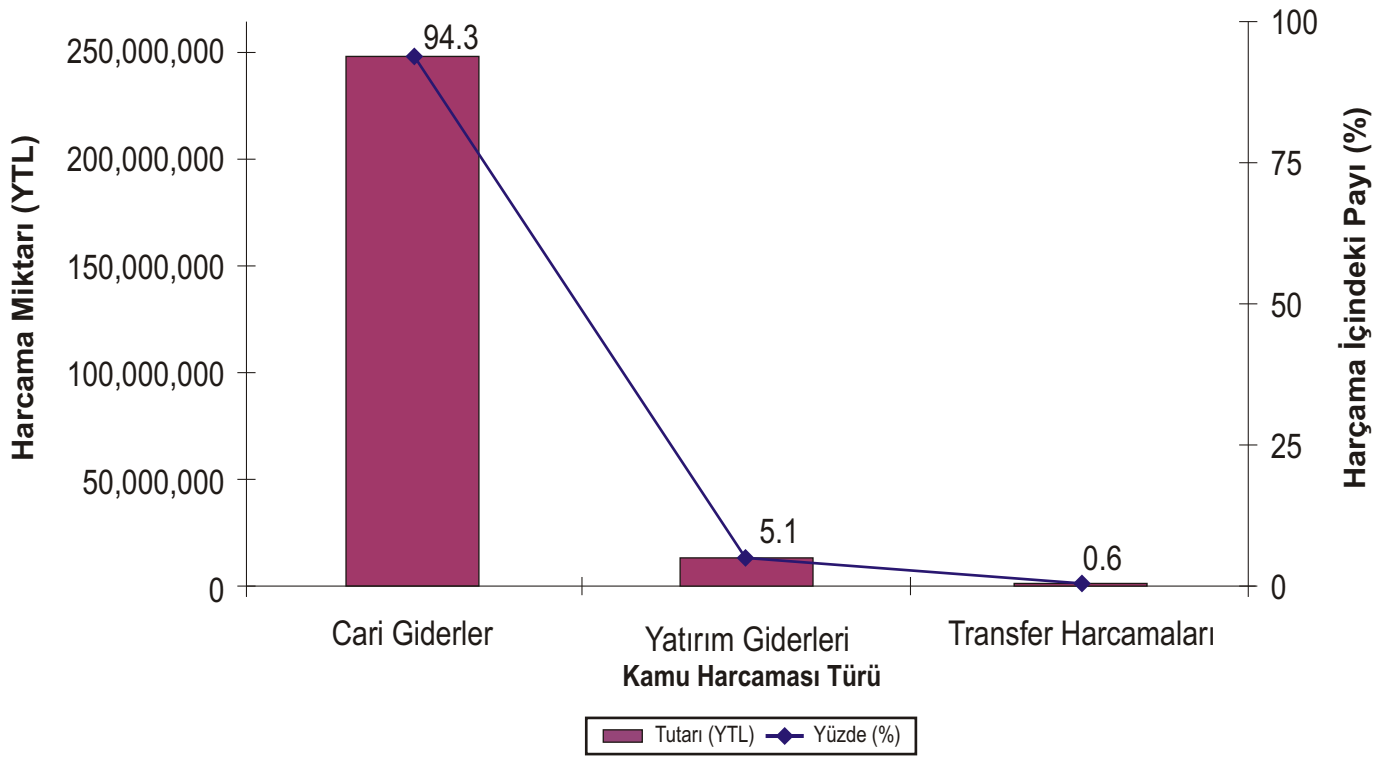

Grafik 30: Kamu Harcamaları Dağılımı (2007)

Tablo 190: Niğde'deki Vergi Mükelleflerinin Dağılımı

	2006	2007	Yüzde (%) 2007
Gerçek Usul G.V.	6.292	6.136	19,1
Basit Usul G.V.	5.355	5.416	16,9
Toplam Gelir Vergisi	11.647	11.552	36,1
Kurumlar Vergisi	990	1.031	3,2
Katma Değer Vergisi	7.012	6.915	21,6
Diğerleri	973	947	2,9
Toplam	32.269	31.997	100

Kaynak: Niğde Defterdarlığı

2007 yılında vergi mükelleflerinin sayısında yüzde 0,8 oranında payında- bir azalma gerçekleşmiştir.

2.8.5. Mahalli İdare Gelirleri ve Giderleri

Mahalli idarelerin bütçeleri 2005'ten 2006 yılına yüzde 0,6'lık bir azalış göstermişken; 2006'dan 2007 yılına yüzde 36,7 oranında payında- artmıştır.

Tablo 191: Mahalli İdarelerin Bütçe Tahminlerine Dayanan Gelir Durumu (YTL)

Mevduat Türleri	2005	2006	2007	Yüzde % (2007)
İl Özel İdaresi	9.000.000	12.000.000	15.000.000	11,1
Belediyeler	88.074.984	83.825.972	117.234.203	86,3
Köyler	2.880.024	3.540.274	3.620.139	2,6
Toplam	99.955.008	99.366.246	135.854.342	100

Kaynak: Niğde İl Planlama ve Koordinasyon Müdürlüğü

Tablo 192: Niğde'deki Belediyelerin 2006 ve 2007 Mali Yılları Bütçeleri

Belediye Adı		Bütçe Tutarı	
Niğde Belediyesi		2006	2007
Gelir Bütçesi	Vergi Gelirleri	10.904.149	4.228.566
	Vergi Dışı Gelirler	10.641.500	18.189.700
	Fon Gelirleri	8.501.000	17.966.500
Gider Bütçesi	Cari Harcamalar	11.805.444	10.530.249
	Yatırım Harcamaları	15.185.964	25.564.517
	Transfer Harcamaları	3.055.240	4.290.000
Bor Belediyesi		2006	2007
Gelir Bütçesi	Vergi Gelirleri	4.013.000	1.175.600
	Vergi Dışı Gelirler	3.397.500	10.268.382
	Fon Gelirleri	1.513.500	2.056.018
Gider Bütçesi	Cari Harcamalar	7.261.418	9.842.876
	Yatırım Harcamaları	1.375.118	3.251.118
	Transfer Harcamaları	287.464	406.006
Çamardı Belediyesi		2006	2007
Gelir Bütçesi	Vergi Gelirleri	773.978	894.000
	Vergi Dışı Gelirler	391.000	411.000
	Fon Gelirleri	208.000	280.000
Gider Bütçesi	Cari Harcamalar	1.225.800	1.233.000
	Yatırım Harcamaları	48.000	246.000
	Transfer Harcamaları	99.177	246.000
Altınhisar Belediyesi		2006	2007
Gelir Bütçesi	Vergi Gelirleri	545.772	555.222
	Vergi Dışı Gelirler	1.814.925	2.802.705
	Fon Gelirleri	-	-
Gider Bütçesi	Cari Harcamalar	2.155.570	2.371.127
	Yatırım Harcamaları	661.642	727.806
	Transfer Harcamaları	14.603	16.151
Çiftlik Belediyesi		2006	2007
Gelir Bütçesi	Vergi Gelirleri	800.763	901.900
	Vergi Dışı Gelirler	406.300	96.010
	Fon Gelirleri	50.000	80.000
Gider Bütçesi	Cari Harcamalar	925.063	1.344.810
	Yatırım Harcamaları	182.000	221.000
	Transfer Harcamaları	150.000	376.100
Ulukışla Belediyesi		2006	2007
Gelir Bütçesi	Vergi Gelirleri	1.870.740	617.000
	Vergi Dışı Gelirler	779.540	729.000
	Fon Gelirleri	1.101.753	2.652.000
Gider Bütçesi	Cari Harcamalar	1.235.043	1.413.500
	Yatırım Harcamaları	1.083.390	1.220.500
	Transfer Harcamaları	1.433.600	1.364.000

Kaynak: Niğde İl Mahalli İdareler Müdürlüğü

Tablo 193: İl Özel İdaresi Bütçesi

Harcamalar	2006	2007	Yüzde (%) 2007
Cari Harcamalar	3.435.635	4.002.598	21,4
Yatırım Harcamaları	6.693.173	10.096.779	53,8
Transfer Harcamaları	7.953.173	4.650.622	24,8
Toplam	18.082.733	18.749.999	100

Kaynak: Niğde İl Özel İdare Müdürlüğü

Tablo 194: İl Özel İdaresinden Kurumlara Ayrılan Paylar (2007) (YTL)

Kurumun Adı	Cari Harcamalar	Yatırım Harcamaları	Transfer Harcamaları	Toplam	Yüzde (%)
Özel İdare Müdürlüğü	4.002.598	10.096.779	4.650.622	18.749.999	86,8
Bayındırlık ve İskan Müdürlüğü	5.000	-	-	5.000	0,02
Milli Eğitim İl Müdürlüğü	691.648	1.750.000	-	2.441.648	11,4
Sağlık Müdürlüğü	-	100.000	-	100.000	0,45
Tarım İl Müdürlüğü	44.000	191.000	-	235.000	1,07
Kültür ve Turizm İl Müdürlüğü	10.000	-	-	10.000	0,04
Spor İl Müdürlüğü	50.000	-	-	50.000	0,22
Toplam	4.803.246	12.137.779	4.650.622	21.591.647	100

Kaynak: Niğde İl Özel İdare Müdürlüğü

2.9. Madencilik

2.9.1. Niğde'deki Madenler ve Madencilik

Niğde ili maden bakımından oldukça zengin sayılır. Başlıca maden rezervleri demir, çinko, kurşun, civa, volfram, bakır, kükürt, gümüş, altın, antimon, kaolin ve alçıtaşıdır. Fakat bunlar arasından işletilenler demir, çinko, antimon, kaolin ve alçıtaşıdır. Ulukışla'da özel bir firma tarafından yaklaşık 100 bin ton alçıtaşı çıkarılmaktadır.

MTA Orta Anadolu Konya İl. Bölge Müdürlüğü sorumluluk alanında bulunan Niğde'de ayrıca Ulukışla'da Jips, Çamardı'da Demir, Çiftehane'de Jeotermal ve Gümüşler kasabasında Bakır-Kurşun-Çinko alanları tespit edilmiştir. Buralardaki doğal kaynaklar özel ve kamu kuruluşlarınca işletilmektedir. Bolkar dağlarında bulunan Altın-Kalay-Nikel sahaları ise teknolojinin gelişmesine paralel olarak ileriki yıllarda işletilebilecek potansiyel maden yatakları olarak görülmektedir (Niğde Sanayi ve Ticaret İl Müdürlüğü, 2008).



İlimizde tespit edilen madenlere ile yeri ve rezerv durumları şu şekildedir:

Gümüş: Ulukışla-Bolkardağ sahasında 140-346 gr/ton tenorlu yataklar bulunmaktadır. 399.940 ton rezerv tespit edilmiştir.

Jips: Ulukışla-Darboğaz yatağında yüzde 99.65 CaCO_3 (Kalsiyum Karbonat) tenorlu 150 milyon ton jips rezervi bulunmaktadır.

Mermer: Bor-Bahçeli yatağında iyi kaliteli sarı yeşil renkli zengin mermer yatakları vardır.

Molibden: Bolkardağ-Sulucadere yatağında yüzde 0,2 tenorlu molibden bulunmaktadır.

Nikel: Ulukışla-Suluocak zuhuru, Tenor: Yüzde 0,2 Ni

Altın: Ulukışla-Bolkardağ Sahası, Tenor: 10 gr/ton, Rezerv: 284.300 ton. Yatak geçmiş yıllarda işletilmiştir. Ayrıca Bolkardağ-horoz Sahasında da 3.12 gr/ton tenorlu, 151.940 ton rezerv bulunmaktadır.

Kalsit: Kalsit kimyasal yapısı CaCO_3 (Kalsiyum Karbonat) olan ve Mikronize boyutlarda öğütüldükten sonra boya, kâğıt, plastik v.b. birçok sektörde beyazlık, ucuzluk ve kazandırdığı özellikler nedeniyle mümkün olduğu kadar fazla kullanılan bir dolgu maddesidir.

Niğde Bölgesinde son 10 yıl içerisinde çok hızlı üretim artışı yapan kalsit ocakları bulunmaktadır ve zengin rezerve sahiptir. Türkiye'deki en beyaz oluşumlar Niğde yöresinde bulunmaktadır. Türkiye'de tespit edilen kalsit rezervi 10 milyonlarca ton düzeyindedir. Potansiyel rezervlerle birlikte rakam birkaç 100 milyon tonu aşmaktadır

Ayrıca ilde perlit, selit, diyatomit, demir, antimuan, asbest, bakır-kurşun-çinko ve civa yatakları da önemli diğer maden yataklarıdır (Niğde Valiliği, İl Brifingi, 2008).



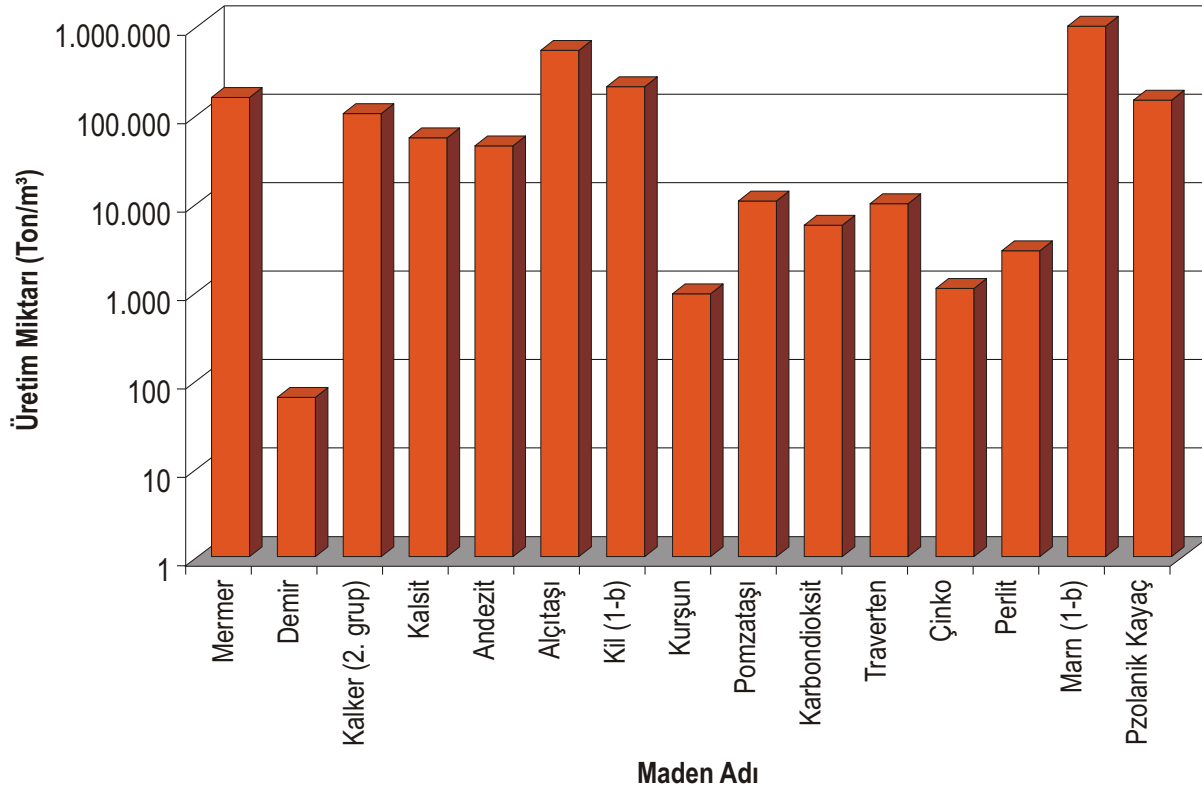

Grafik 31: Niğde'de Üretilen Madenler ve Üretim Miktarları

Tablo 195: Niğde İli Madencilik Durumu

Maden Adı	Bulunduğu İlçe	2006 Üretim (Ton/m³)
Mermer	Merkez	161.347
Demir	Çamardı	64
Kalker (2. grup)	Merkez	105.198
Kalsit	Merkez	55.019
Andezit	Merkez	43.027
Alçıtaşı	Ulukışla	502.492
Kil (1-b)	Ulukışla	205.416
Kurşun	Çamardı, Ulukışla	912
Pomzataşı	Merkez	10.307
Karbondioksit	Bor	5.551
Traverten	Bor	9.743
Çinko	Çamardı	1.107
Perlit	Merkez	2.919
Marn (1-b)	Merkez	985.750
Pzolanik Kayaç (tras)	Merkez	140.310

Kaynak: Niğde Sanayi ve Ticaret İl Müdürlüğü

Niğde'deki başlıca akarsular ise Ecemiş Çayı, Çakıt Suyu ve Karasu, Karapınar, Kovalık, Murtaza, Ömerli, Ören, Tabakhane, Uluğaç, Uzandı, Melendiz ve Ulurmak deresidir (Niğde İl Çevre ve Orman Müdürlüğü, 2007). Ecemiş ve Çakıt Suyu, sularını Çukurova'ya akıtmaktadır. Ulurmak'ın suyu İhlara Vadisi'ne ulaşmaktadır. Karasu ise Akkaya Barajı'nı beslemektedir (Niğde İl Özel İdare Müdürlüğü, 2007).

2.10. Gelir - Tüketim

2.10.1. Yerel Yönetim Bütçe Büyüklükleri

Niğde'deki belediyelerin gelir ve gider bütçeleri karşılaştırıldığında, bütçelerin genel itibarıyla açık verdiği görülmektedir (Tablo 195).

Tablo 196: Niğde ve İlçe Belediyelerin Gelir ve Giderleri

Belediye Adı	2007 Yılı Kesin Hesabı Gideri (YTL)	Yüzde (%)	2007 Yılı Kesin Hesabı Gideri (YTL)	Yüzde (%)
Niğde Belediyesi	27.376.968	66,1	25.057.569	63,9
Bor Belediyesi	7.370.186	17,8	7.664.545	19,5
Çamardı Belediyesi	1.002.359	2,4	1.002.394	2,7
Ulukışla Belediyesi	1.757.240	4,2	1.536.019	3,9
Altunhisar Belediyesi	2.630.531	6,3	2.750.142	7,0
Çiftlik Belediyesi	1.296.291	3,2	1.195.370	3,0
Toplam	41.433.575	100	39.206.039	100

Kaynak: Niğde İl Planlama ve Koordinasyon Müdürlüğü

Niğde ve İlçe belediyelerinin 2006 yılı toplam bütçesi, 2005 yılı bütçesine göre yüzde 2,5 artmıştır. 2007 yılı bütçesi ise 2006 yılı bütçesine göre yüzde 34,2 oranında artmıştır (Tablo 196).

Tablo 197: Niğde'deki Belediyelerin 2005-2007 Yılı Bütçe Büyüklükleri

Belediye Adı	2005 Yılı Bütçesi (YTL)	2006 Yılı Bütçesi (YTL)	2007 Yılı Bütçesi (YTL)	Yüzde % (2007)
Niğde Belediyesi	29.596.467	30.046.652	40.384.766	62,2
Bor Belediyesi	10.750.000	8.924.000	13.500.000	20,8
Çamardı Belediyesi	979.975	1.372.978	1.524.000	2,3
Ulukışla Belediyesi	3.310.000	3.752.033	3.998.000	6,2
Altunhisar Belediyesi	2.330.000	2.831.895	3.627.125	5,6
Çiftlik Belediyesi	1.212.186	1.457.064	1.941.910	2,9
Toplam	48.178.628	48.384.622	64.975.801	100

Kaynak: Niğde İl Planlama ve Koordinasyon Müdürlüğü

2.10.2. Enerji Tüketimi

Elektrik

Niğde'de enerji tüketiminin yoğunluklu olarak meskenlerde gerçekleştiği görülmektedir. Abone sayılarında yıllar itibarıyla meskenlerde, ticari aboneliklerde, resmi daire aboneliklerinde ve diğer aboneliklerde belli bir artış gerçekleşmiştir. Buna karşın sanayi aboneliklerinde ciddi bir azalış görülmektedir. Toplam abonelik sayısında 2004'ten 2007 yılına kadar yüzde 8,5'lik bir artış gerçekleşmiştir (Tablo 197).

Tablo 198: Yıllara Göre Abone Sayısı

Abonman Çeşitleri	Abone Sayısı			
	2004	2005	2006	2007
Mesken	118.109	119.167	122.923	125.959
Ticaret	11.443	11.524	12.006	13.680
Resmi Daire	1.362	1.457	1.511	1.967
Sanayi	1.070	2.173	661	142
Tarımsal Sulama	8.452	8.271	8.363	8.681
Diğer	1.290	3.192	3.836	3.313
Toplam	141.726	145.784	149.300	153.742

Kaynak: Meram Elektrik Dağıtım A.Ş. Niğde İşletme Müdürlüğü

Tablo 199: Niğde'deki Elektrik Tüketiminin Sektörel Dağılımı

Abonman Çeşitleri	Elektrik Tüketimi (MWh)			Toplam Tüketim İçindeki Payı (%)		
	2005	2006	2007	2005	2006	2007
Sanayi	242.927	305.735	303.909	43,3	44,9	41,6
Tarımsal Sulama	131.739	175.598	210.000	23,5	25,8	28,7
Mesken	81.049	91.783	104.811	14,4	13,5	14,3
Diğer	36.267	43.103	46.666	6,4	6,3	6,3
Ticaret	26.105	29.430	35.605	4,6	4,3	4,8
Resmi Daire	12.541	14.170	16.126	2,2	2,1	2,2
Ücretli Aydınlatma	29.955	20.876	13.362	5,3	3,1	1,8
Toplam	560.583	680.695	730.479	100	100	100

Kaynak: Meram Elektrik Dağıtım A.Ş. Niğde İşletme Müdürlüğü

2007 yılında tüketilen elektriğin yaklaşık olarak yüzde 42'si sanayide, yüzde 29'u tarımsal sulamada, yüzde 14'ü de meskenlerde kullanılmıştır (Tablo 196). Her ne kadar sanayi abonelerinin sayısı az olsa da, kullanılan elektrik miktarı bakımından ilk sırada yer almaktadır. Benzer şekilde Niğde'de tüketilen elektrik miktarında da önemli bir artış olduğu gözlenmektedir. 2005 yılında yaklaşık olarak 560.600 MWh olan tüketim miktarı, 2007 yılında 730.500 MWh'e çıkmıştır.

Tablo 200: MEDAŞ Ödenek ve Harcamaların Gruplar Bazında Dağılımı

	2006			2007		
	Ödenek	Harcama	Gerçekleşme (%)	Ödenek	Harcama	Gerçekleşme (%)
Kırsal Dağıtım Tesisleri	760.000	747.896	98,40	516.000	514.999	99,81
Şehir Şebekeleri	2.241.000	1.597.971	71,31	2.177.000	2.176.883	99,99
Köy Şebekeleri	996.000	870.723	87,42	793.000	792.883	99,90
Makine Teçhizat ve Diğer	-	-	-	160.943	131.084	81,44
Toplam	3.397.000	3.216.590	80,47	3.646.943	3.615.239	99,13

Kaynak: Meram Elektrik Dağıtım A.Ş. Niğde İşletme Müdürlüğü

Tablo 201: Abone Başına Ortalama Elektrik Tüketimi

Abonman Çeşitleri	KW/S			YTL		
	2005	2006	2007	2005	2006	2007
Mesken	680	746	832	103,30	111,93	118,9
Ticaret	2.265	2.451	2.602	468,40	474,92	501,7
Resmi Daire	8.607	9.377	8.198	1484,78	1.412,85	1.297,3
Sanayi	111.793	462.534	2.140.204	13.047,86	54.347,71	269.105,3
Tarımsal Sulama	15.586	20.997	24.190	2.355,25	2.941,60	3.130,6
Diğer	11.361	11.236	14.085	538,44	615,20	646,3

Kaynak: Meram Elektrik Dağıtım A.Ş. Niğde İşletme Müdürlüğü

İlimizde 2006 yılı sonu itibariyle yüzde 9,14 düzeyinde olan kayıp-kaçak oranı, 2007 yıl sonunda yüzde 8,55 oranına gerilemiştir (Meram Elektrik Dağıtım A.Ş. Niğde İşletme Müdürlüğü, 2008). Kaçak elektrik kullanım miktarları ve oranları aşağıdaki tabloda verilmektedir.

Tablo 202: Niğde'deki Kaçak Elektrik Kullanım Miktarları ve Oranları

Yıllar	A Alınan Enerji (kWh)	B Satılan Enerji (kWh)	C Bedelsiz Satış (kWh)	B-(B+C)=D Kayıp Kaçak (kWh)	B/A*100 Kayıp Kaçak (%)
1995	311.167.381	265.900.238	14.150.616	31.116.527	9,9
1996	353.089.685	308.323.317	13.704.936	31.061.432	8,7
1997	351.349.163	296.513.000	18.352.357	36.483.806	10,3
1998	414.849.119	353.850.931	22.126.442	38.871.746	9,3
1999	467.322.880	390.883.316	24.426.673	52.012.891	11,1
2000	467.348.632	383.752.615	18.675.646	64.920.371	13,8
2001	452.775.281	366.975.130	29.893.073	55.907.078	12,3
2002	442.225.922	395.398.680	0	46.827.242	10,5
2003	514.452.530	464.479.687	0	49.972.843	9,7
2004	541.791.237	489.663.277	0	52.127.960	9,6
2005	618.582.942	560.583.171	0	57.999.771	9,3
2006	749.146.770	680.695.544	0	68.451.226	9,1
2007	798.808.340	730.479.359	0	68328.981	8,5

Kaynak: Meram Elektrik Dağıtım A.Ş. Niğde İşletme Müdürlüğü

Niğde'de enerji desteğinden faydalanan firmaların almış oldukları destekler 2006 yılında -2005 yılına göre- yüzde 206 oranında artmıştır. 2007 yılında ise yüzde 18,5 oranında bir artış göstermiştir.

Tablo 203: Niğde'de Enerji Desteği İle İlgili Faaliyetler (2007)

Aylar	Enerji Desteğinden Yararlanmış Firma Sayısı (Adet)	Enerji Desteği Miktarı (YTL)
Ocak	26	840.090
Şubat	25	799.004
Mart	24	838.446
Nisan	24	868.252
Mayıs	37	1.153.241
Haziran	41	1.063.301
Temmuz	40	1.165.301
Ağustos	41	1.128.680
Eylül	43	1.013.333
Ekim	40	948.949
Kasım	23	833.554
Toplam	2007 Yılı	10.652.151
	2006 Yılı	9.014.131
	2005 Yılı	2.944.463
	2005+2006+2007 Yılları	22.610.745

Kaynak: Niğde Sanayi ve Ticaret İl Müdürlüğü

Tablo 204: Niğde'de de Bulunan Firmalara Ait Enerji Desteği Bilgileri

Sektör Adı	Firma Sayısı	2005 Yılı Toplam (YTL)	2006 Yılı Toplam (YTL)	2007 Yılı Toplam (YTL)	Toplam (YTL)
İmalat-Sanayi Sektörü	66	2.942.425	8.965.940	11.941.582	23.849.947
Eğitim Sektörü	2	170	2.014	2.162	4.346
Turizm Sektörü	1	1.867	8.607	13.027	23.501
Toplam	69	2.944.462	8.976.561	11.956.771	23.877.794

Kaynak: Niğde Sanayi ve Ticaret İl Müdürlüğü

Enerji desteklerinden en fazla yararlanan sektörler sırasıyla- imalat sanayi, turizm ve eğitim sektörleri olmuştur.

Doğalgaz

İlk etapta sanayi tesislerine doğalgaz sağlayacak şebeke hattı Niğde Organize Sanayi Bölgesine kadar getirilmiştir. Daha sonra Enerji Piyasası Düzenleme Kurumu (EPDK) tarafından 17.03.2005 tarihinde yapılan Niğde, Nevşehir, Bor, Fırtına, Avanos ve Ürgüp Kentlerini içeren (şehir içi) ihalesini Niğde-Nevşehir Doğalgaz Dağıtım A. Ş. kazanmıştır. Firma adı geçen kentlerde doğalgaz dağıtımını beş yıl içerisinde tamamlamak ve 30 yıl süreyle işletmek durumundadır. Bu amaçla, Niğde il merkezinde 12 Mayıs 2006 tarihinde altyapı çalışmaları başlatılmış; 31 Ağustos 2006 tarihi itibarıyla Doğalgaz şebekesi gaz vermeye hazır hale getirilmiş; 15 Eylül tarihinden itibaren de kente fiilen gaz verilmeye başlanmıştır.

Tablo 205: Yıllara Göre Yeni Doğalgaz Aboneleri

Niğde Abone	2006	2007	Toplam	Yüzde (%)
Konut	1.240	3.684	4.924	78,8
İşyeri	60	190	250	4
Toplam Resmi	514	513	1.027	16,4
Sanayi	11	35	46	0,7
Sivil Toplum Örgütü	1	2	3	0,04
Toplam	1.826	4.424	6.250	100

Kaynak: Niğde-Nevşehir Doğalgaz Dağıtım A.Ş., Niğde Şubesi

Tablo 206: Doğalgaz Tüketimi

Niğde Doğal Gaz Kullanımı	2006	2007	Yüzde % (2007)	
Niğde OSB	m ³	2.585.179	25.697.714	68,8
Konut	m ³	653.390	7.309.717	19,6
Resmi Kurum	m ³	370.809	3.702.361	9,9
İşyeri	m ³	19.218	425.837	1,1
Sanayi	m ³	2.847	217.369	0,6
Toplam	m³	3.631.443	37.352.998	100

Kaynak: Niğde-Nevşehir Doğalgaz Dağıtım A.Ş., Niğde Şubesi

Niğde'deki doğalgazın çok büyük bir kısmının (yaklaşık yüzde 70) Niğde OSB'de kullanıldığı görülmektedir. İkinci en büyük kullanım ise konutlarda gerçekleşmiştir. Resmi aboneler ise yüzde 10 ile üçüncü sırada yer almaktadırlar.

Ekonomik ve çevre dostu olarak nitelendirilen doğalgazın Niğde'de de yaygın biçimde kullanımı başta ilin en önemli sorunlarından birini oluşturan hava kirliliği sorununun ortadan kalkmasına yardımcı olacağı beklenmektedir. 2007 yılında Bor ilçesinde TOKİ Konutlarına doğalgaz verme çalışmaları sonuçlandırılmış ve bölgeye de gaz verilmeye başlanmıştır.

SOSYAL GÖSTERGELER



3.1. Nüfus

Nüfus, belirli bir yerde yaşayan insan sayısını ifade etmektedir. Doğum oranı ile ölüm oranı arasındaki fark ise nüfus artışını gösterir. Nüfus artış hızı ile kalkınma hızı arasında bir ilişki bulunmaktadır. Bu nedenle bir ülkedeki nüfusun miktarı ve nitelikleri yakından izlenir. Nüfusla ilgili bilgiler, genellikle nüfus sayımı sonuçlarından elde edilir. Bu sayımlarla nüfusun sayısı, meslek grupları, yaş durumu, eğitim, ailedeki nüfus sayısı, kadın - erkek nüfusu, nüfus artış hızı gibi bilgiler elde edilebilir. Türkiye'de ilk geleneksel nüfus sayımı 1927 yılında, en sonuncusu ise 22 Ekim 2000 tarihinde yapılmıştır. 2007 yılında nüfus sayımında yeni bir yöntem uygulanarak kişiler adreslerinde (adrese dayalı olarak) tespit edilerek nüfus sayımı yapılmıştır.



2000 yılı Genel Nüfus Sayımı sonuçlarına göre ilimizin nüfusu 348.081'dir. Nüfusun il, ilçe, bucak ve köylere göre dağılımı aşağıda verilmiştir. Nüfusun yüzde 36'sı şehirlerde, yüzde 64'ü bağlı belediye ve köylerde yaşamaktadır. Nüfus yoğunluğu km²'ye 45 kişidir (Niğde Nüfus ve Vatandaşlık Müdürlüğü, 2007).

3.1.1 Genel Göstergeler

2000 yılı Genel Nüfus Sayımı sonuçlarına göre ilimizin nüfusu 348.081'dir. Nüfusun il, ilçe, bucak ve köylere göre dağılımı aşağıda verilmiştir. Nüfusun yüzde 36'sı şehirlerde, yüzde 64'ü bağlı belediye ve köylerde yaşamaktadır. Nüfus yoğunluğu km²'ye 45 kişidir (Niğde Nüfus ve Vatandaşlık Müdürlüğü, 2007).

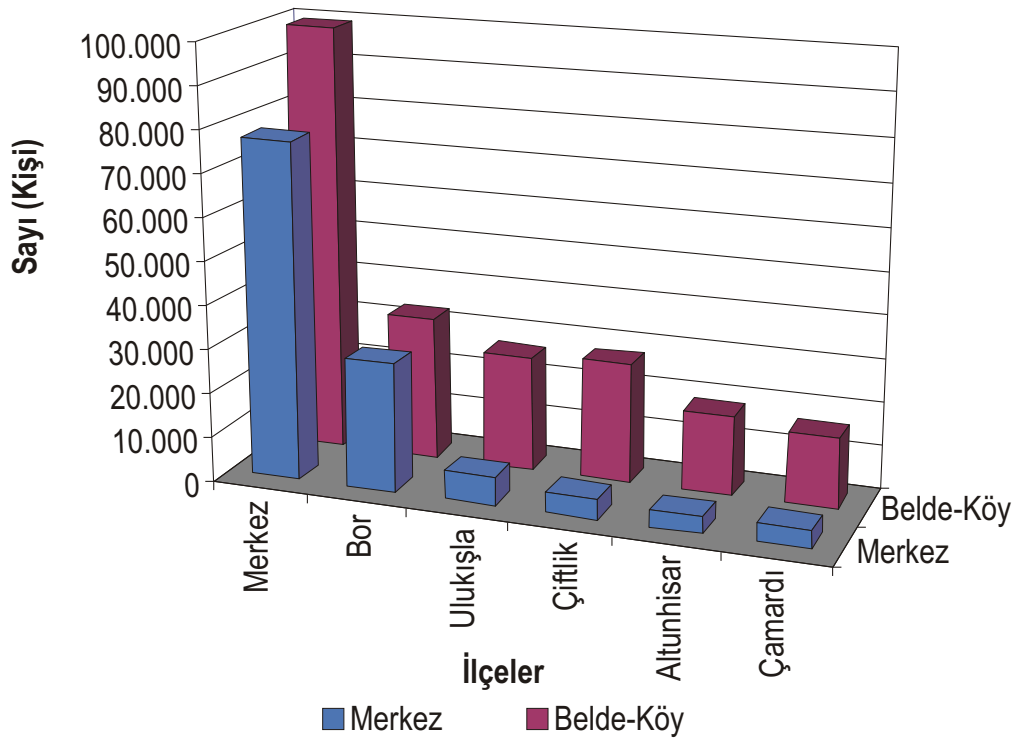

Grafik 32: Niğde'deki İlçelerin Merkez ve Belde-Köy Nüfusları (2000 Nüfus Sayımına Göre)

Tablo 207: İlçeler Bazında Niğde Nüfusu (2000 Nüfus Sayımı)

İlçeler	İl ve İlçe Merkezlerinin Nüfusu	Belde ve Köylerin Nüfusu	Toplam	Yüzde (%)
Merkez	78.088	99.308	177.396	50,9
Bor	29.804	33.216	63.020	18,1
Ulukışla	6.368	26.560	32.928	9,5
Çiftlik	4.627	27.524	32.151	9,3
Altunhisar	3.839	18.445	22.284	6,4
Çamardı	4.086	16.216	20.302	5,8
Toplam	126.812	221.269	348.081	100

Kaynak: TÜİK

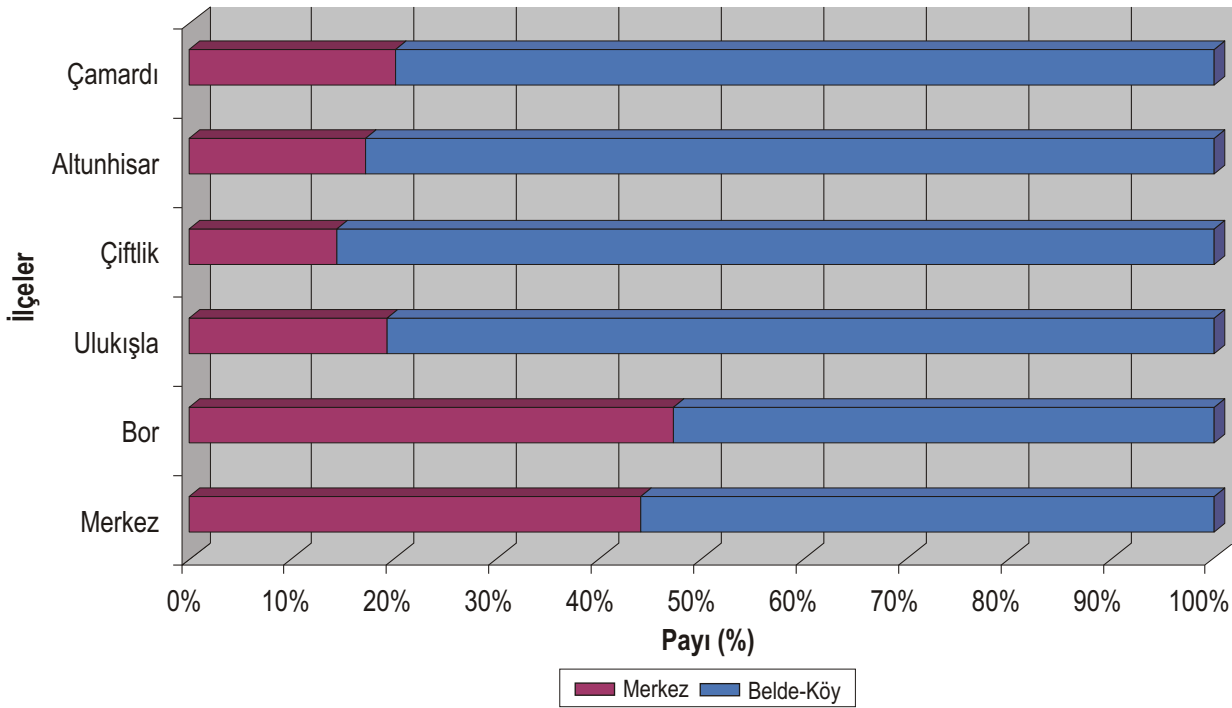

Grafik 33: Niğde'de Merkez ve Belde-Köy'lerdeki Nüfusun Dağılımı (2000 Nüfus Sayımına Göre)

2000 yılı nüfus sayımına göre Niğde'deki toplam nüfusun yarısından fazlası Merkez ilçe ve buraya bağlı belde ve köylerde yaşamaktadır. Nüfusu en kalabalık ikinci ilçe Bor'dur. Nüfus bakımından en küçük ilçe ise Çamardı'dır. Niğde yüzde 14,3 ile İç Anadolu Bölgesinde en fazla nüfus artışı olan ikinci il olmuştur. Ayrıca Niğde ilinin köy nüfuslarında da artış gözlenmektedir.

Tablo 208: Şehir, İlçe, Kasaba ve Köy Nüfusu

Sayım Yılı	Şehir Nüfusu			İlçe Nüfusu			Kasaba Nüfusu	Köy Nüfusu
	Kadın	Erkek	Toplam	Kadın	Erkek	Toplam		
2000	17.739	90.340	108.088	-	-	48.724	-	22.126
2007	50.382	50.036	100.418	24.831	24.447	49.278	119.665	62.136

Kaynak: Niğde İl Nüfus Müdürlüğü (2007 Nüfus Sayımı, adrese dayalı olarak yapılmıştır.)

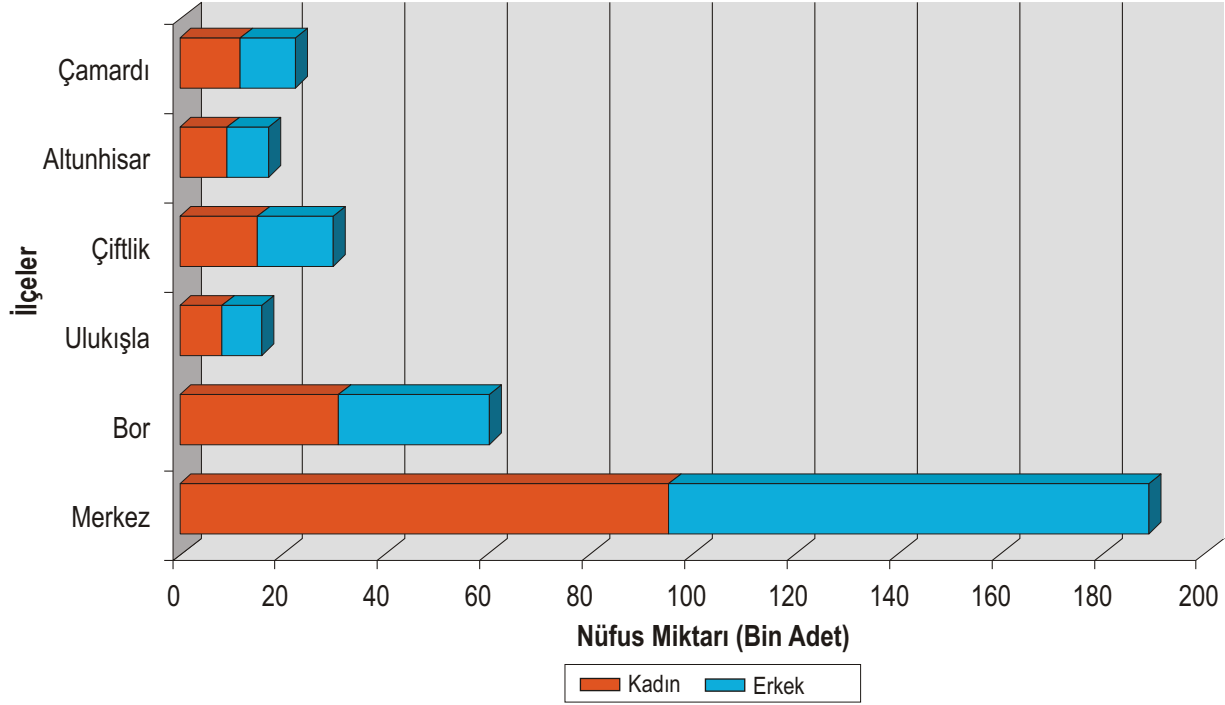

Grafik 34: Niğde'nin İlçeleri Bazında Nüfus Dağılımı

Tablo 209: Genel Nüfus Sayımı Sonuçları ve Cinsiyete Göre Dağılım

İlçeler	Genel Nüfus Sayımı Yılı				
	1990	2000	2007		
			Kadın	Erkek	Toplam
Merkez	147.714	177.396	94.868	94.131	188.999
Bor	54.616	63.020	30.320	29.643	59.873
Çamardı	21.410	20.302	7.731	7.562	15.293
Çiftlik	27.234	32.151	14.610	14.626	29.236
Altunhisar	21.229	22.284	8.441	8.081	16.522
Ulukışla	29.454	32.928	11.052	10.702	21.754
Toplam	301.657	348.081	166.932	164.745	331.677

Kaynak: Niğde İl Nüfus Müdürlüğü (2007 Nüfus sayımı, adrese dayalı olarak yapılmıştır.)

Niğde, dışarıya göç veren bir ildir. 2000 sayımında 348 bin civarında olan il nüfusu 2007 yılında 331 bin civarına düşmüştür. Buna karşın, il merkezinin nüfusu 80 binlerden 100 bin civarına çıkarak önemli miktarda artmıştır.

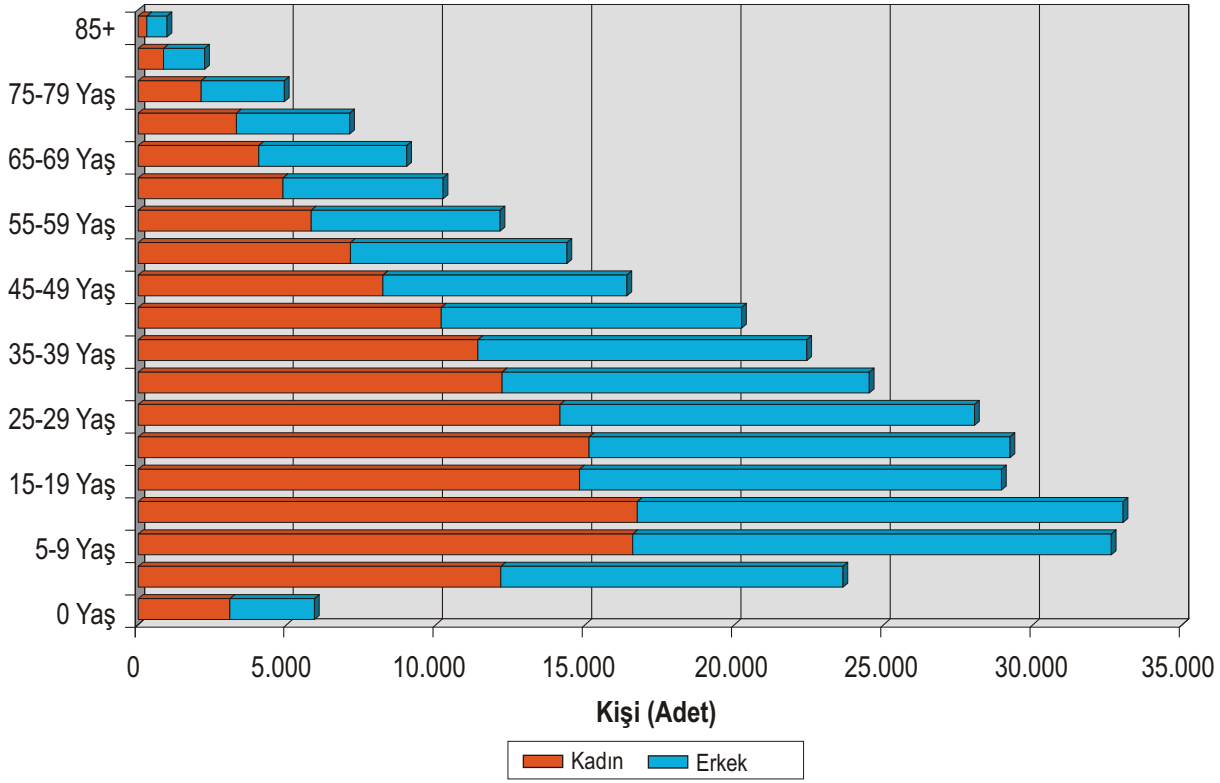

Grafik 35: Niğde'deki Nüfusun Yaş Dağılımı

Tablo 210: Nüfusun Yaş ve Cinsiyet Gruplarına Göre Dağılımı (2007)

Yaş Grupları	Erkek	%	Kadın	%	Toplam	%
0 Yaş	3.125	1,91	2.833	1,74	5.958	1,83
1-4 Yaş	12.227	7,48	11.410	7,00	23.637	7,24
5-9 Yaş	16.601	10,15	16.063	9,86	32.664	10,01
10-14 Yaş	16.770	10,26	16.290	10,00	33.060	10,13
15-19 Yaş	14.835	9,07	14.140	8,68	28.975	8,88
20-24 Yaş	15.131	9,25	14.097	8,65	29.228	8,95
25-29 Yaş	14.176	8,67	13.892	8,53	28.068	8,60
30-34 Yaş	12.186	7,45	12.342	7,57	24.528	7,51
35-39 Yaş	11.418	6,98	11.025	6,77	22.443	6,88
40-44 Yaş	10.201	6,24	10.068	6,18	20.269	6,21
45-49 Yaş	8.213	5,02	8.220	5,05	16.433	5,03
50-54 Yaş	7.140	4,37	7.273	4,46	14.413	4,42
55-59 Yaş	5.837	3,57	6.336	3,89	12.173	3,73
60-64 Yaş	4.870	2,98	5.394	3,31	10.264	3,14
65-69 Yaş	4.059	2,48	4.967	3,05	9.026	2,76
70-74 Yaş	3.315	2,03	3.795	2,33	7.110	2,18
75-79 Yaş	2.156	1,32	2.784	1,71	4.940	1,51
80-84 Yaş	900	0,55	1.371	0,84	2.271	0,70
85+	347	0,21	631	0,39	978	0,30
Toplam	163.507	100	162.931	100	326.438	100

Kaynak: Niğde İl Sağlık Müdürlüğü

Tablo 211: Özürlülük Türü ve Cinsiyete Göre Özürlü Nüfus (2007)

Özürlülük Türü	Cinsiyet	
	Erkek	Kadın
Görme Özürlü	569	409
İşitme Özürlü	309	214
Konuşma Özürlü	191	130
Fiziksel Özürlü	1.578	1.368
Zihinsel Özürlü	537	408
Diğer	266	232
Birden Fazla Özürlü Olanlar	328	287
Bilinmeyen	159	142
Toplam	3.937	3.190

Kaynak: TÜİK

Niğde'de yaşayan nüfusun yaklaşık 7.000'i (yüzde 2'si) özürliüdür. Bunlar arasında en yüksek özürliü grubunu fiziksel özürliü vatandaşlar oluşturmaktadır (Tablo 210).

Tablo 212: Konutun Mülkiyet Durumuna Göre Hanehalkı Sayısı (2007)

Mülkiyet Durumu	Sayısı	Yüzde (%)
Ev Sahibi	59.249	79,1
Kiracı	11.753	15,7
Lojmanda Oturan	1.181	1,6
Ev Sahibi Değil Ama Kira Ödemeyen	2.254	3,0
Diğer	454	0,6
Bilinmeyen	20	0,02
Toplam	74.911	100

Kaynak: TÜİK

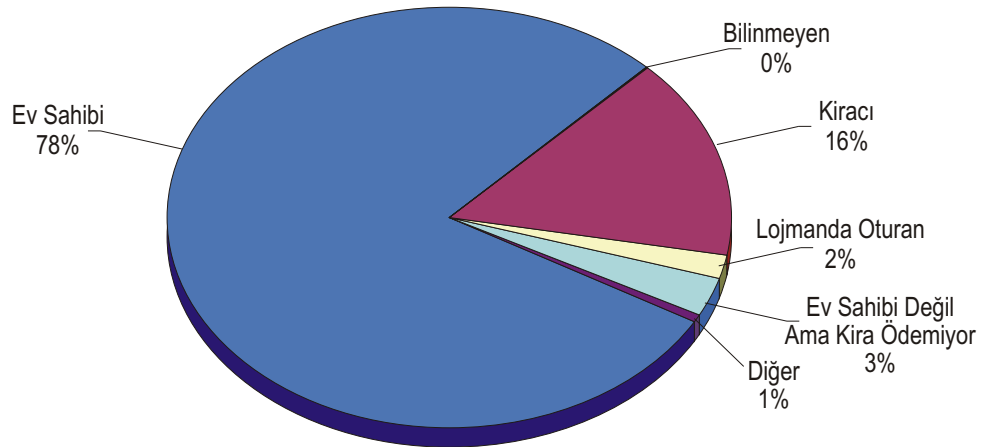

Grafik 36: Konutun Mülkiyet Durumuna Göre Hane Halkı Oranları (2007)

Niğde'de yaşayan hane halklarının yaklaşık yüzde 80'inin ev sahibi olduğu görülmektedir. Kiracıların oranı ise yüzde 16 civarındadır (Tablo 211).

Tablo 213: Konutun Oda Sayısına Göre Hanehalkı Sayısı (2007)

Oda Sayısı	Sayısı	Yüzde (%)
1	3.247	4,3
2	12.374	16,6
3	27.688	36,9
4	24.231	32,3
5 +	7.242	9,7
Bilinmeyen	129	0,2
Toplam	74.911	100

Kaynak: TÜİK

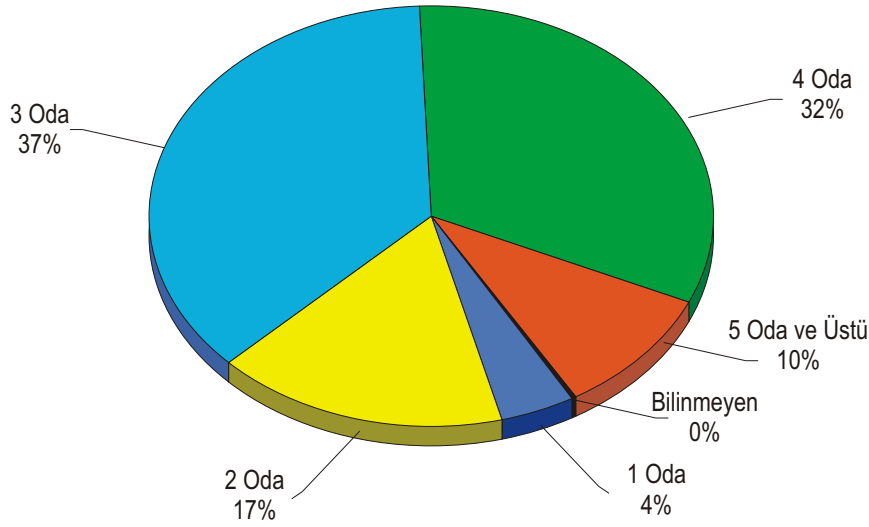

Grafik 37: Konutun Oda Sayısına Göre Hanehalkı Oranları (2007)

3.1.2. İlçelerin Nüfusu

Niğde ilinin ilçelere göre nüfus yoğunluğuna baktığımızda en yoğun ilçelerin Merkez ve Bor ilçeleri olduğu görülmektedir. Bir önceki nüfus sayımında yüzde 50.6 olan Merkez ilçenin nüfus payının yüzde 57 civarına çıktığı görülmektedir (Tablo 213). İlçe nüfuslarıyla ilgili veriler takip eden tablolarda sunulmaktadır.

Tablo 214: İlçe Nüfusları

İlçeler	1995	2000	2007	Yüzde % (2007)
Merkez	147.714	177.396	188.999	56,9
Bor	54.616	63.020	59.873	18,1
Çiftlik	27.234	32.151	29.236	8,8
Ulukışla	5.545	6.368	21.754	6,6
Altınhisar	21.229	22.284	16.522	4,9
Çamardı	21.410	20.302	15.293	4,7
Toplam	277.748	321.521	331.677	100

Kaynak: Niğde İl Nüfus Müdürlüğü

Niğde'de köy nüfusları da önemli bir oranı teşkil etmektedir. Aşağıdaki tabloda merkeze bağlı köylerin nüfusları verilmiştir (Tablo 214). İlçelere bağlı köy nüfusları da takip eden tablolarda ayrıca verilmektedir.

Tablo 215: Merkeze Bağlı Köy Nüfusları

Merkeze Bağlı Köyler	1995	2000	Merkeze Bağlı Köyler	1995	2000
Merkez	55.035	78.088	İnli	3.297	3.137
Ağcaşar	1.939	2.371	Karatlı	2.296	3.220
Aktaş	1.931	2.246	Kayırlı	2.559	2.452
Alay	3.435	4.041	Kırkpınar	801	770
Aşlama	1.008	938	Kızılören	639	535
Aydinyurt	2.277	1.977	Kıçiağaç	455	323
Bağlama	3.387	3.856	Kiledere	3.194	4.171
Ballı	101	93	Konaklı	3.065	3.922
Çarıklı	1.193	1.088	Koyunlu	4.313	3.232
Çavdarlı	1.634	2.168	Kömürcü	1.637	1.961
Çayırılı	2.422	2.335	Kumluca	257	391
Değirmenli	2.174	2.714	Küçükköy	26	52
Dikilitaş	1.837	1.788	Narköy	742	742
Dündarlı	4.507	5.065	Orhanlı	3.035	3.543
Edikli	5.815	6.258	Ovacık	1.759	2.089
Elmalı	2.536	1.738	Özyurt	-	134
Fesleğen	947	1.151	Pınarcık	1.074	1.046
Gösterli	1.638	1.783	Sazlıca	2.431	3.052
Güllüce	1.063	945	Taşlıca	254	153
Gümüşler	2.268	2.586	Tepeköy	712	537
Hacıabdullah	3.007	3.014	Tırhan	457	414
Hamamlı	136	152	Uluağaç	718	590
Hançerli	386	346	Y.Gölcük	4.337	5.020
Hasaköy	1.546	1.685	Yarhisar	597	429
Himmetli	1.689	1.749	Yaylayolu	344	286
Hüyük	486	423	Yeşilburç	598	651
İçmeli	2.179	1.956	Toplam	146.173	175.406

Kaynak: Niğde İl Nüfus Müdürlüğü

Tablo 216: Bor İlçesine Bağlı Köy Nüfusları

Bor İlçesine Bağlı Köyler	1995	2000	Bor İlçesine Bağlı Köyler	1995	2000
Merkez	24.536	29.804	Kavuklu	544	352
Badak	338	411	Kayı	852	793
Bahçeli	3.721	3.575	Kaynarca	661	757
Balcı	1.450	2.321	Kemerhisar	6.688	8.331
Bayat	416	469	Kılavuz	1.306	910
Bereket	299	264	Kızılca	2.044	1.810
Çukurkuyu	3.538	3.479	Kızılkapı	168	177
Emen	116	185	Kürkçü	353	198
Gökbez	708	530	Obruk	1.503	2.262
Halaç	785	821	Okçu	208	166
Havuzlu	373	293	Postallı	819	550
Karacaören	328	245	Seslikaya	211	161
Karamahmutlu	293	231	Tepeköy	992	1.072
Karanlıkdere	1.366	2.853	Toplam	54.616	63.020

Kaynak: Niğde İl Nüfus Müdürlüğü

Tablo 217: Altunhisar İlçesine Bağlı Köy Nüfusları

Altunhisar İlçesine Bağlı Köyler	1995	2000	Altunhisar İlçesine Bağlı Köyler	1995	2000
Merkez	4.199	3.839	Ulukışla	2.087	2.281
Akçaören	820	2.068	Uluören	1.393	1.171
Çömlekçi	1.040	1.287	Yakacık	3.676	3.753
Karakapı	2.269	2.695	Yeşilyurt	3.044	2.403
Keçikalesi	2.701	2.787	Toplam	21.229	22.284

Kaynak: Niğde İl Nüfus Müdürlüğü

Tablo 218: Çiftlik İlçesine Bağlı Köy Nüfusları

Çiftlik İlçesine Bağlı Köyler	1995	2000	Çiftlik İlçesine Bağlı Köyler	1995	2000
Merkez	2.772	4.627	Kula	1.881	1.977
Asmasız	1.522	1.486	Mahmutlu	894	873
Azatlı	3.927	5.062	Murtaza	1.143	1.013
Bozköy	3.043	4.108	Ovalıbağ	1.234	1.235
Çardak	1.614	1.915	Sultanpınarı	834	815
Çınarlı	755	639	Şeyhler	1.496	1.646
Divarlı	2.390	2.874			
Kitreli	3.729	3.881	Toplam	27.234	32.151

Kaynak: Niğde İl Nüfus Müdürlüğü

Tablo 219: Çamardı İlçesine Bağlı Köy Nüfusları

Çamardı İlçesine Bağlı Köyler	1995	2000	Çamardı İlçesine Bağlı Köyler	1995	2000
Merkez	5.179	4.086	Kavlakepe	348	220
Badendere	2.300	3.278	Kocapınar	551	382
Bekçili	567	386	Mahmatlı	703	551
Beyaz Kışlakçı	593	447	Orhaniye	317	286
Burç	1.940	2.550	Örenköy	150	59
Celallar	1.060	914	Pınarbaşı	154	148
Çardacık	482	347	Sulucaova	678	397
Çukurbağ	771	736	Üçkapılı	600	288
Demirkazık	300	301	Yelatan	1.246	1.129
Elekgölü	777	779	Yeniköy	782	582
Eynelli	1.619	2.216			
Kavaklıgöl	293	220	Toplam	21.410	20.302

Kaynak: Niğde İl Nüfus Müdürlüğü

Tablo 220: Ulukışla İlçesine Bağlı Köy Nüfusları

Ulukışla İlçesine Bağlı Köyler	1995	2000	Ulukışla İlçesine Bağlı Köyler	1995	2000
Merkez	5.545	6.368	Horoz	574	594
Aktoprak	1.996	2.628	Hüsniye	906	772
Alihoca	971	1.611	İlhan	292	151
Altay	176	163	İmrahor	470	328
Ardıçlı	213	74	Karacaören	161	138
Basmakçı	549	354	Katranacı	83	25
Beyağıl	763	1.816	Koçak	568	313
Çanakçı	435	192	Kolsuz	309	222
Çiftehan	3.152	2.142	Kozluca	115	84
Çifteköy	350	186	Madenköy	294	168
Darboğaz	2.007	2.983	Ovacık	435	374
Elmalı	372	223	Porsuk	448	359
Eminlik	674	724	Şeyhomerli	682	863
Emirler	954	1.858	Tabaklı	299	368
Gedelli	389	253	Tekneçukur	627	450
Gümüşköy	345	419	Tepeköy	327	295
Güney	434	327	Toraman	226	204
Hacıbekirli	263	295	Ünlüyaka	257	159
Handere	-	120	Yeniyıldız	1.775	2.268
Hasangazi	1.018	2.057	Toplam	29.454	32.928

Kaynak: Niğde İl Nüfus Müdürlüğü

3.1.3. Niğde Yaşam İstatistikleri

Niğde'de merkezde ve ilçeler bazında evlenme ve boşanma istatistikleri aşağıdaki tablolarda verilmektedir.

Tablo 221: Evlenme ve Boşanma Sayıları (Adet)

Yıllar	Evlenme	Boşanma
2000	2.023	287
2001	2.733	366
2002	2.183	280
2003	1.300	120
2004	1.266	100
2005	1.377	115
2006	1.378	80
2007	1.292	111

Kaynak: Niğde Nüfus Müdürlüğü

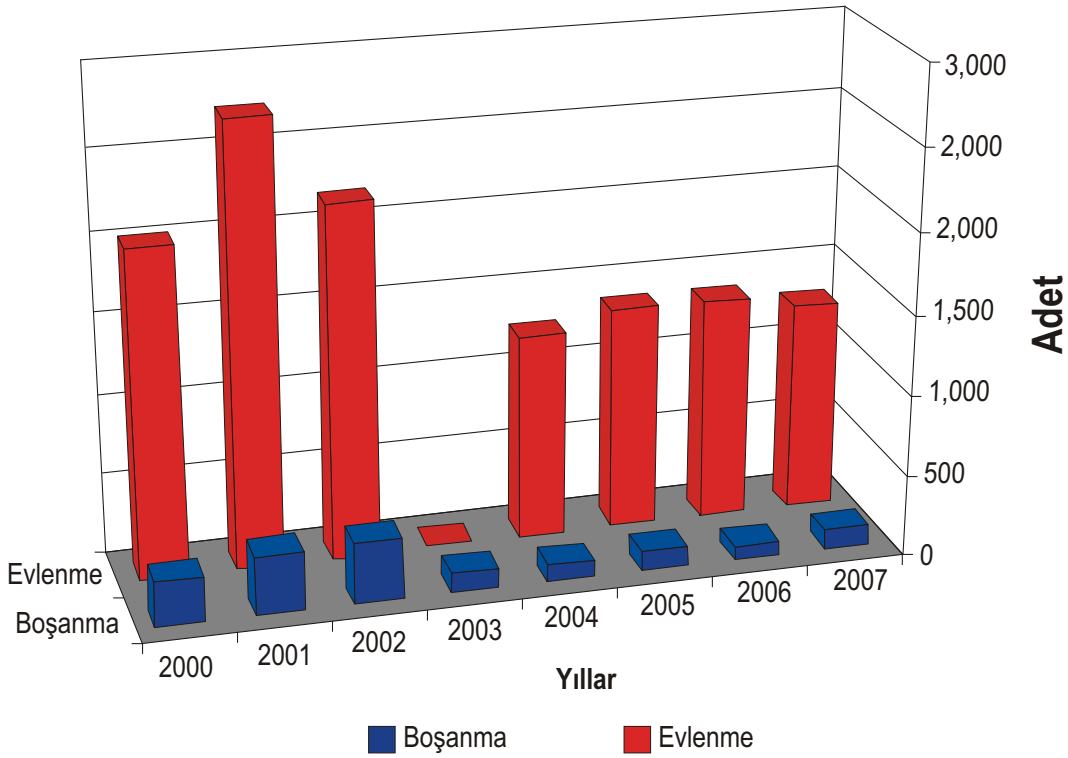

Grafik 38: Evlenme ve Boşanma Sayıları

Tablo 222: İlçeler Bazında Evlenme ve Boşanma Sayıları

İlçeler	2005		2006		2007	
	Evlenme	Boşanma	Evlenme	Boşanma	Evlenme	Boşanma
Merkez	2.068	235	2.100	181	1.965	242
Bor	673	64	705	49	711	69
Çamardı	249	14	215	13	186	13
Çiftlik	427	31	415	21	360	21
Ulukışla	387	27	397	37	392	35
Altunhisar	277	20	258	10	221	21
Toplam	4.081	391	4.090	311	3.835	401

Kaynak: Niğde Nüfus Müdürlüğü

Tablo 223: İlçeler Bazında Evlenme ve Boşanma Oranları (2007)

İlçeler	Evlenme	Yüzde (%)	Boşanma	Yüzde (%)
Merkez	1.965	51,1	242	60,3
Bor	724	18,8	69	17,2
Çamardı	186	4,8	13	3,2
Çiftlik	360	9,4	21	5,3
Ulukışla	392	10,2	35	8,7
Altunhisar	221	5,7	21	5,3
Toplam	3.848	100	401	100

Kaynak: Niğde Nüfus Müdürlüğü

Tablo 224: Çocuk Sayısına Göre Boşanma Sayısı (2007)

İlçeler	Çocuk Sayısı					
	1	2	3	4	5	6 - Üstü
Merkez	2	8	-	1	-	1
Bor	1	1	2	-	-	-
Çamardı	3	1	1	4	1	3
Çiftlik	-	-	1	-	1	-
Ulukışla	6	6	4	7	8	4
Altunhisar	7	4	-	-	-	-
Toplam	19	20	8	12	10	8

Kaynak: Niğde Nüfus Müdürlüğü

Tablo 225: Evliliğin Süresine Göre Boşanma Sayısı

Yıllar	Evliliğin Süresi					
	1	2	3	4	5	6 - Üstü
2001	67	64	61	37	47	376
2002	72	54	63	59	34	383
2003	73	33	27	37	28	230
2004	55	22	30	22	24	169
2005	66	63	42	39	15	208
2006	52	31	27	21	19	175
2007	73	42	44	36	22	181

Kaynak: Niğde Nüfus Müdürlüğü

Tablo 226: İlçeler Bazında Evlenen Çiftlerin Sayısı (Adet)

İlçeler	2005	2006	2007	Yüzde % (2007)
Merkez	1.034	1.050	983	51,2
Bor	337	353	356	18,5
Çamardı	125	107	93	4,8
Çiftlik	214	208	180	9,5
Ulukışla	194	199	196	10,21
Altunhisar	139	129	111	5,8
Toplam	2.043	2.046	1.919	100

Kaynak: Niğde Nüfus Müdürlüğü

3.1.4. Doğum ve Ölüm Sayıları

Niğde'deki doğum ve ölüm gibi yaşam istatistikleri aşağıdaki tablolarda sunulmaktadır.

Tablo 227: 2004-2007 Yılları Bebek Ölüm, Anne Ölüm ve Kaba Ölüm Hızları

Yıllar	Bebek Ölüm Hızı	Anne Ölüm Hızı	Kaba Ölüm Hızı
2004	12.81	9.41	17.14
2005	11.77	13.52	24.52
2006	10.68	12.60	23.18
2007	9.82	13.24	13.16

Kaynak: Niğde Nüfus Müdürlüğü

Tablo 228: Cinsiyete Göre Doğum ve Ölüm Durumları

Yıllar	Doğumlar		Toplam Doğum	Ölümler			Toplam Ölüm
	Kız	Erkek		Kadın	Erkek	Bebek	
2001	3.118	3.150	6.268	435	502	31	968
2002	4.330	4.443	8.773	747	984	104	11.835
2003	3.794	4.051	7.845	719	881	43	1.643
2004	3.637	3.716	7.353	748	604	19	1.371
2005	3.594	3.679	7.273	543	705	28	1.276
2006	3.159	3.526	6.685	565	656	29	1.250
2007	3.564	3.572	7.136	610	604	26	1.240

Kaynak: Niğde Nüfus Müdürlüğü

Tablo 229: Yaş Gruplarına Göre Ölüm Sayıları (Adet)

Yaş Aralığı	2001	2002	2003	2004	2005	2006	2007
0-4	89	116	74	80	65	56	49
05-09	25	31	22	21	12	13	14
10-14	21	32	41	23	15	15	14
15-19	30	38	23	19	19	24	18
20-24	46	36	17	27	12	13	23
25-29	39	36	30	32	29	27	22
30-34	36	38	26	35	36	28	17
35-39	46	46	28	26	33	19	16
40-44	54	58	43	42	35	29	27
45-49	90	51	41	54	47	36	38
50-54	88	108	73	93	60	49	50
55-59	106	161	107	106	87	93	71
60-64	137	181	147	125	122	107	103
75-79	81	425	233	298	162	221	278
80-84	81	104	95	99	100	132	103
84-Üstü	81	96	92	99	100	131	102
Toplam	1.050	1.557	1.092	1.179	934	993	945

Kaynak: Niğde İl Sağlık Müdürlüğü

3.1.5. Göç İstatistikleri

348 bin nüfusu olan Niğde, -daha önceki yıllarda Aksaray gibi illerin kendisinden kopmasıyla birlikte- coğrafi olarak küçülmenin yanında, kendi sınırları arasında kalan alanda tarımla uğraşması ve Türkiye'de tarımın uzun yıllardır önemli sorunlarla karşı karşıya kalması sebebiyle, Türkiye ortalamasına göre daha yüksek bir oranda göç veren illerden biridir. Ancak bu göç son yıllarda kırsal alandan şehir merkezine doğru bir eğilime girmiş gözükmektedir. Göç durumlarıyla ilgili detaylı veriler takip eden tablolarda sunulmaktadır.



Tablo 230: Niğde'ye Yurtdışından Gelen Göçler (2007)

	Niğde'nin Yurtdışından Aldığı Göç	Yüzde (%)
Erkek	326	56,5
Kadın	250	43,5
Toplam	576	100

Kaynak: TÜİK

Tablo 231: Göç İstatistikleri (2007)

	Niğde'nin Göç İstatistikleri	Yüzde (%)
Şehirden Şehire		
Erkek	11.111	56,8
Kadın	8.624	58,4
Köyden Şehire		
Erkek	2.625	13,5
Kadın	1.906	12,9
Şehirden Köye		
Erkek	4.968	25,5
Kadın	3.565	24,1
Köyden Köye		
Erkek	825	4,3
Kadın	678	4,5
Toplam		
Erkek	19.529	56,9
Kadın	14.773	43,1
Toplam	34.302	100

Kaynak: TÜİK

3.2. Sağlık

Niğde'nin, sağlık altyapısı bakımından benzer illerle kıyaslandığında ortalama olarak daha iyi bir durumda olduğu söylenilebilir. İl genelinde 38 adet ambulans, 21 binek aracı, 2 adet dolmuş, 1 adet kamyonet olmak üzere toplam 62 araçla sağlık hizmeti verilmektedir. Ayrıca şehir merkezinde 27 yatak kapasiteli 1 adet özel hastane ile 3 adet özel poliklinik, 20 özel muayenehane, 24 özel diş hekimi muayenehanesi, 91 özel eczane faaliyet göstermektedir (Niğde İl Sağlık Müdürlüğü, 2007).

3.2.1. Genel Sağlık Altyapısı

İl genelinde 2 Devlet Hastanesi, 1 Doğum ve Çocuk Bakımevi Hastanesi, ilçe merkezlerinde bulunan sağlık ocaklarıyla entegre olan 4 İlçe Hastanesi, 66 sağlık ocağı, 61 sağlık evi, 2 AÇS-AP Merkezi, 1 adet Verem Savaş Dispanseri ve 1 adet Halk Sağlığı Laboratuvarı bulunmaktadır (Niğde İl Sağlık Müdürlüğü, 2007).

Tablo 232: Sağlıkla İlgili Temel Göstergeler (2007)

Sağlık Kuruluşu (İl Geneli)	Sayısı	Unvanı (İl Genel Sağlık Bakanlığı + Özel)	Sağlık Bakanlığı	Özel (Tam Bağımsız)
Hastane	7	Uzman Hekim	102	15
Sağlık Ocağı	66	Pratisyen Hekim	153	4
Sağlık Evi (Mah)	0	Asistan Doktor	0	0
Sağlık Evi (Köy)	61	Diş Hekimi	19	20
Verem Savaş Dispanseri	1	Hemşire	353	10
Ana Çocuk Sağ. M.	2	Ebe	298	7
Sağlık Merkezi	0	Sağlık Teknisyeni	298	13
Özel Hastane	1	Eczacı	5	93
Özel Poliklinik	3	Sağlık Memuru	150	1
Tıbbi Tahlil Laboratuvarı	2	Toplam	1.541	
Böbrek Taşı Kır. Merkezi	0			
Röntgen Teşhis Laboratuvarı	0	Bir Uzman Hekime Düşen Nüfus*	2.790	
Özel Muayenehane	20	Bir Pratisyen Hekime Düşen Nüfus*	2.079	
Özel Diş Hekimliği	24	Bir Hemşireye Düşen Nüfus*	899	
Özel Eczane	91	Yatak İşgal Oranı (Payı)	55,45	
Ecza Deposu	2	Bebek Ölüm Hızı %	16,2	

Kaynak: Niğde İl Sağlık Müdürlüğü

İlimiz genelinde; 117 Uzman Hekim, 39 Diş Hekimi, 157 Pratisyen Hekim, 98 Eczacı ile birlikte 363 Hemşire, 311 Sağlık Teknisyeni, 151 Sağlık Memuru ve 305 Ebe görev yapmaktadır.

Tablo 233: Sağlık Personelin İlçeler Bazında Sayısal Dağılımı (2007)

	Merkez	Bor	Altınhisar	Çamardı	Çiftlik	Ulukışla
Uzman Hekim	80	15	1	1	1	4
Pratisyen Hekim	83	26	9	10	11	12
Hemşire Sayısı	243	58	11	8	10	19
Ebe	193	36	12	14	23	20
Diğer Personel	556	120	22	30	27	43
Toplam	1.155	255	55	63	72	98

Kaynak: Niğde İl Sağlık Müdürlüğü

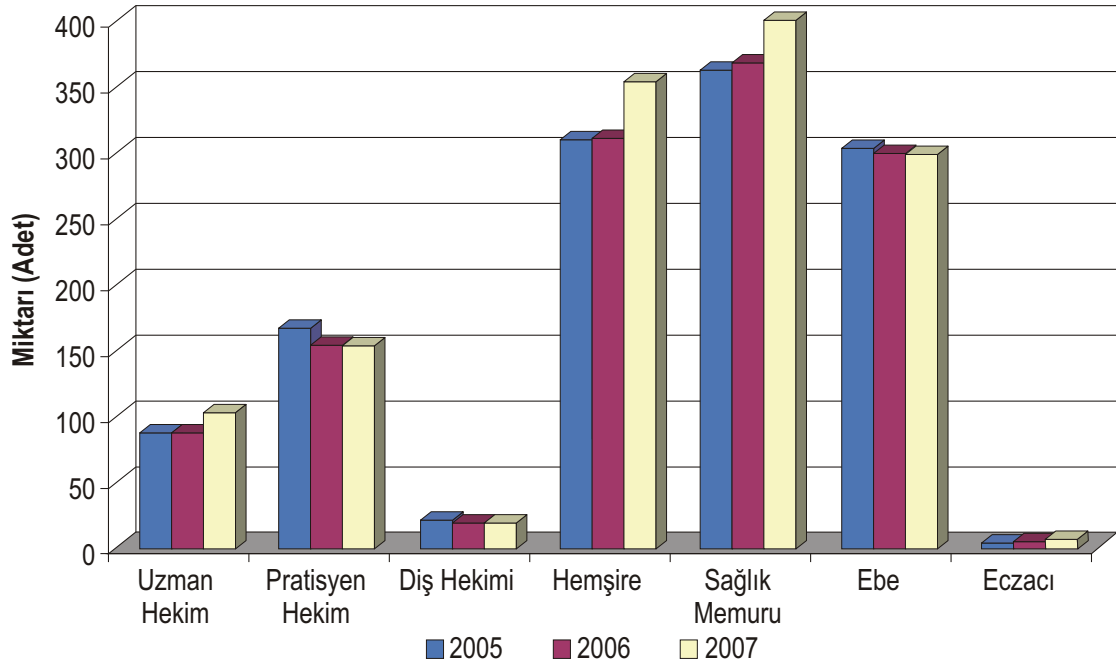

Grafik 39: Niğde'deki Sağlık Personelinin Sayısı (2007)

Tablo 234: Sağlık Personelinin Sayısal Dağılımı (İlçeler Dahil)

	2005	2006	2007	Yüzde % (2007)
Uzman Hekim	87	87	102	7,7
Pratisyen Hekim	167	153	153	11,5
Diş Hekimi	21	19	19	1,4
Hemşire	309	310	353	26,5
Sağlık Memuru	362	368	399	30
Ebe	303	299	298	22,4
Eczacı	3	4	6	0,5
Toplam	1.252	1.240	1.330	100

Kaynak: Niğde İl Sağlık Müdürlüğü

Tablo 235: Niğde'deki Sağlık Kuruluşlarının Dağılımı (2007)

Kurum Adı	Merkez	Bor	Çamardı	Ulukışla	Çiftlik	Altunhisar	Toplam	Yüzde (%)
Sağlık Grup Başkanlığı	-	1	1	1	1	1	5	3,4
Devlet Hastanesi	1	1	-	-	-	-	2	1,4
Doğumevi	-	-	1	1	1	1	4	2,7
Halk sağlığı Laboratuvarı	1	-	-	-	-	-	1	0,7
Ana Çocuk Sağ. ve Aile Planlama	1	-	-	-	-	-	1	0,7
Sağlık Ocağı	1	1	-	-	-	-	2	1,4
Sağlık Evi	35	14	3	6	4	4	66	45,5
Verem Savaş Dispanseri	18	11	10	10	8	4	61	42,1
Deri Zührevi Dispanseri	1	-	-	-	-	-	1	0,7
Özel Hastane	1	-	-	-	-	-	1	0,7
Özel Poliklinikler	1	-	-	-	-	-	1	0,7
Toplam	60	28	15	18	14	10	145	100

Kaynak: Niğde İl Sağlık Müdürlüğü

Niğde'de 1 adet özel dal hastanesi, 2 adet devlet hastanesi ve 4 adet ilçe hastanesi bulunmaktadır.

Tablo 236: Hastaneler ve Hekim Sayıları (2007)

İlçeler		Uzman Hekim	Pratisyen Hekim	Toplam
Merkez	Niğde Devlet Hastanesi	61	17	78
	Dr. Doğan Baran Doğum ve Çocuk Hastalıkları Hastanesi	19	6	25
	Özel Esen Hacettepe Hastanesi	10	3	13
Bor	Bor Devlet Hastanesi	15	11	26
Çamardı	Çamardı İlçe Hastanesi	1	7	8
Çiftlik	Çiftlik İlçe Hastanesi	1	7	8
Ulukışla	Ulukışla İlçe Hastanesi	4	8	12
Altunhisar	Altunhisar İlçe Hastanesi	1	7	8
Toplam		112	66	178

Kaynak: Niğde İl Sağlık Müdürlüğü

Tablo 237: Özel Sağlık Kuruluşları Çizelgesi (2007)

Özel Sağlık Kuruluşu Dalı	Halen Faaliyette Olan
Uzman Hekim Muayenehanesi	19
Pratisyen Hekim Muayenehanesi	1
Özel Hastane	1
Özel Poliklinikler	3
Özel Optisyenlik Müessesesi	11
Özel Sağlık Kabini	1

Kaynak: Niğde İl Sağlık Müdürlüğü

Tablo 238: Özel Poliklinikler (2007)

Özel Sağlık Kuruluşu Adı	Türü	Bulunan Branşlar
Özel Uzmanlar Polikliniği	Poliklinik	Çocuk Sağlığı ve Hastalıkları, Kadın Hastalıkları ve Doğum
Özel Sevgi Polikliniği	Poliklinik	Genel Pratisyenlik
Özel Şifa Polikliniği	Poliklinik	Genel Pratisyenlik, Ağız ve Diş Sağlığı

Kaynak: Niğde İl Sağlık Müdürlüğü

Tablo 239: Merkez ve İlçelerdeki Toplam Hasta Sayısı (2007)

İlçeler	Erkek	Bayan	Toplam	Yüzde (%)
Merkez	167	137	304	42,9
Altunhisar	22	11	33	4,7
Bor	70	56	126	17,9
Çamardı	44	27	71	10,1
Çiftlik	25	14	39	5,5
Ulukışla	89	45	134	18,9
Toplam	417	290	707	100

Kaynak: Niğde İl Sağlık Müdürlüğü

Tablo 240: Merkez ve İlçelerdeki Adli Vak'a Sonucu Hastaneye Gelen Hasta Sayısı

Erkek Hasta Sayısı	22
Bayan Hasta Sayısı	11
Toplam Hasta Sayısı	33

Kaynak: Niğde İl Sağlık Müdürlüğü

Tablo 241: Sevk ve Takip Edilen Hasta Sayısı (2007)

Sevk Edilen Erkek Hasta Sayısı	34
Sevk Edilen Bayan Hasta Sayısı	10
Toplam Sevk Edilen Hasta Sayısı	44
Takip Edilen Erkek Hasta Sayısı	58
Takip Edilen Bayan Hasta Sayısı	37

Kaynak: Niğde İl Sağlık Müdürlüğü

3.2.2. Yataksız Sağlık Birimleri

Tablo 242: Niğde'de Yataksız Sağlık Hizmeti Veren Birimler (2007)

Yataksız Sağlık Kurumları	Adet
Sağlık Ocağı	66
Halk Sağlığı Laboratuvarı	1
Ana Çocuk Sağlığı ve Aile Planlama Merkezi	2
Sıtma Birimi	1
Sağlık Evi	61

Kaynak: Niğde İl Sağlık Müdürlüğü

Tablo 243: Sağlık Ocağı ve Sağlık Evi Sayısı (2007)

İlçeler	Sağlık Ocağı	Sağlık Evi	Binaya Sahip Köy Sağlık Evi
Merkez	35	18	15
Bor	14	11	9
Çamardı	3	10	8
Ulukışla	6	10	9
Çiftlik	4	8	8
Altunhisar	4	4	4
Toplam	66	61	53

Kaynak: Niğde İl Sağlık Müdürlüğü

Tablo 244: Sağlık Ocaklarındaki Personel Durumu (2007)

İlçeler	Doktor	Hemşire	Ebe	Sağlık Memuru
Merkez	45	59	77	34
Bor	14	20	21	19
Çamardı	3	0	4	4
Ulukışla	4	2	9	5
Çiftlik	4	4	12	4
Altunhisar	2	3	8	4
Toplam	72	88	131	70

Kaynak: Niğde İl Sağlık Müdürlüğü

Tablo 245: Sağlık Ocakları, Sağlık Evleri ve Poliklinik Oda Sayıları (2007)

Sağlık Ocağı Sayısı	Sağlık Evi Sayısı	Poliklinik Oda Sayıları
66	61	72

Kaynak: Niğde İl Sağlık Müdürlüğü

Tablo 246: Sağlık Ocağı Çalışmaları (2007)

Yıllar	Muayene Sayısı	Sağlık Kurumuna Sevk	Küçük Cerrahi Müdahale	Klasik Otopsi	Adli Rapor	Defin Ruhsatı Sayısı
2003	353.871	63.057	6.414	27	1.485	549
2004	340.483	51.216	4.985	6	1.279	565
2005	534.097	67.167	6.935	12	1.633	581
2006	611.568	46.038	4.329	3	1.228	693
2007	686.409	22.601	4.448	43	1.518	654

Kaynak: Niğde İl Sağlık Müdürlüğü

Tablo 247: Sağlık Ocağı Laboratuvar Çalışmaları (2007)

Yıllar	İdrar	Kan	Dışkı	Seroloji	Gebelik Testi	Diğer
2003	2.922	2.291	26	2	4.450	1.094
2004	2.375	9.780	95	-	4.597	29
2005	4.453	30.281	172	910	3.247	576
2006	3.022	34.352	163	362	3.055	85
2007	5.795	41.118	289	151	2.476	70

Kaynak: Niğde İl Sağlık Müdürlüğü

Tablo 248: Sağlık Ocaklarında Yapılan Halk Sağlığı Eğitim Çalışmaları (2007)

Eğitim Konusu	Seans Sayısı	Eğitilen Sayısı
Hijyen ve Çevre Sağlığı	7.597	40.968
Çocuk Sağlığı ve Çocukluk Dönemi Hastalıkları	7.148	36.936
Sosyal Hastalıklar (Verem-AIDS, Sıtma, Trahom vb..)	2.726	15.417
AÇS ve AP	14.407	55.651
Bulaşıcı Hastalıklar - Aşı ve Serumlar	11.882	57.061
Uyuşturucu ve Keyif Verici Maddeler	3.025	13.754
İlk Yardım ve Kazalardan Korunma	1.969	12.469
Özel Gün ve Haftalar (Verem-AİDS vb..)	4.703	43.821
Ağız ve Diş Sağlığı	2.527	15.047
Beslenme	31.888	121.123
Diğer	3.982	13.917
Toplam	91.854	426.164

Kaynak: Niğde İl Sağlık Müdürlüğü

Tablo 249: Sağlık Ocağı Bölgesinde Yapılan Beslenme İle İlgili Eğitim Çalışmaları (2007)

Eğitim Konusu	Seans Sayısı	Yüzde (%)	Eğitilen Sayısı	Yüzde (%)
Yeterli ve Dengeli Beslenme	5.987	19,5	30.523	25,5
Anne Sütü ve Önemi	7.388	24	26.943	22,6
Çocuk Beslenmesi	6.473	21	25.418	21,2
Gebe ve Lohusa Beslenmesi	6.323	20,6	21.069	17,6
Yaşlılarda Beslenme	3.548	11,6	11.111	9,3
Diğer	1.024	3,3	4.555	3,8
Toplam	30.743	100	119.619	100

Kaynak: Niğde İl Sağlık Müdürlüğü

Tablo 250: Sağlık Ocağında Haftada Bir Gün İki Saat Olarak Yapılan Hizmetiçi Eğitim Çalışmaları (2007)

Konu	Eğitime Katılan Personelin Unvanı				
	Doktor	Sağlık Memuru	Hemşire	Ebe	Diğer
Adaptasyon Eğitimi	63	60	91	124	59
Çevre Sağlığı	207	182	240	332	136
Ruh Sağlığı	108	103	134	161	86
Mikrobiyoloji ve Bağışıklama	149	126	183	257	95
Bulaşıcı Hastalıklar ve Epidemiyoloji	227	197	276	410	189
Farmakoloji	74	61	84	126	51
Genel Beslenme	281	216	311	440	167
Ana Çocuk Sağlığı	317	251	352	522	189
Meslek Esas ve Teknikleri	70	61	79	118	38
Sağlık Eğitimi	112	111	175	191	114
İlk Yardım	171	133	205	265	106
Sağlık İstatistiği	133	103	163	226	62
Diğer	76	79	88	140	103
Toplam	1.988	1.683	2.381	3.312	1.395

Kaynak: Niğde İl Sağlık Müdürlüğü

3.2.3. Yataklı Hastaneler ve Yatak Sayıları

Niğde'deki yataklı hastanelerden Niğde Devlet Hastanesi 260 yatak, Dr. Doğan Baran Doğum ve Çocuk Bakımevi Hastanesi 119 yatak, Bor Devlet Hastanesi 66 yatak ve Ulukışla İlçe Hastanesi 13 yatak kapasitelidir. İlin toplam yatak kapasitesi 533'dür (Niğde İl Sağlık Müdürlüğü, 2007).

Tablo 251: Sağlık Bakanlığı'na Bağlı Hastaneler (2007)

Hastane Adı İl Geneli (Sağlık Bakanlığı)	Yatak Kapasitesi	Yatak İşgal Oranı (%)
Niğde Devlet Hastanesi	260	56,8
Niğde Doğum ve Çocuk Bakımevi Hastanesi	119	25,9
Bor Devlet Hastanesi	66	14,4
Ulukışla İlçe Hastanesi	13	2,9
Altunhisar İlçe Hastanesi	-	-
Çiftlik İlçe Hastanesi	-	-
Çamardı İlçe Hastanesi	-	-
Toplam	458	100

Kaynak: Niğde İl Sağlık Müdürlüğü

Tablo 252: Özel Hastaneler (2007)

Ülkeler	Yatak Kapasitesi	Yatak İşgal Payı (%)
Özel Esen Hacettepe Hastanesi	27	54,18
Toplam	27	54,18

Kaynak: Niğde İl Sağlık Müdürlüğü

Tablo 253: Hastaneler ve Yatak Sayıları (2007)

İlçeler	İlçe ve Hastane Adı	Yatak Sayısı	Yatan Hasta Sayısı	Ameliyat Sayısı
Merkez	Niğde Devlet Hastanesi	260	11.265	7.952
	Niğde Doğum ve Çocuk Bakımevi Hastanesi	125	12.489	2.464
	Sosyal Sigortalar Hastanesi (SSK)	Sağlık Bakanlığı'na Devredildi		
	Özel Esen Hacettepe Hastanesi	29	3.181	1.241
	Merkez Toplam	414	26.935	14.657
Bor	Bor devlet Hastanesi	70	3.880	2.129
	Bor Toplam	70	3.880	2.129
Çamardı	Çamardı İlçe Hastanesi	10	0	0
	Çamardı Toplam	10	0	0
Altunhisar	Altunhisar İlçe Hastanesi	9	0	0
	Altunhisar Toplam	9	0	0
Ulukışla	Ulukışla İlçe Hastanesi	23	158	12
	Ulukışla Toplam	23	0	0
Çiftlik	Çiftlik İlçe Hastanesi	16	0	0
	Çiftlik Toplam	16	0	0
	Genel Toplam	1.084	61.788	30.584

Kaynak: Niğde İl Sağlık Müdürlüğü

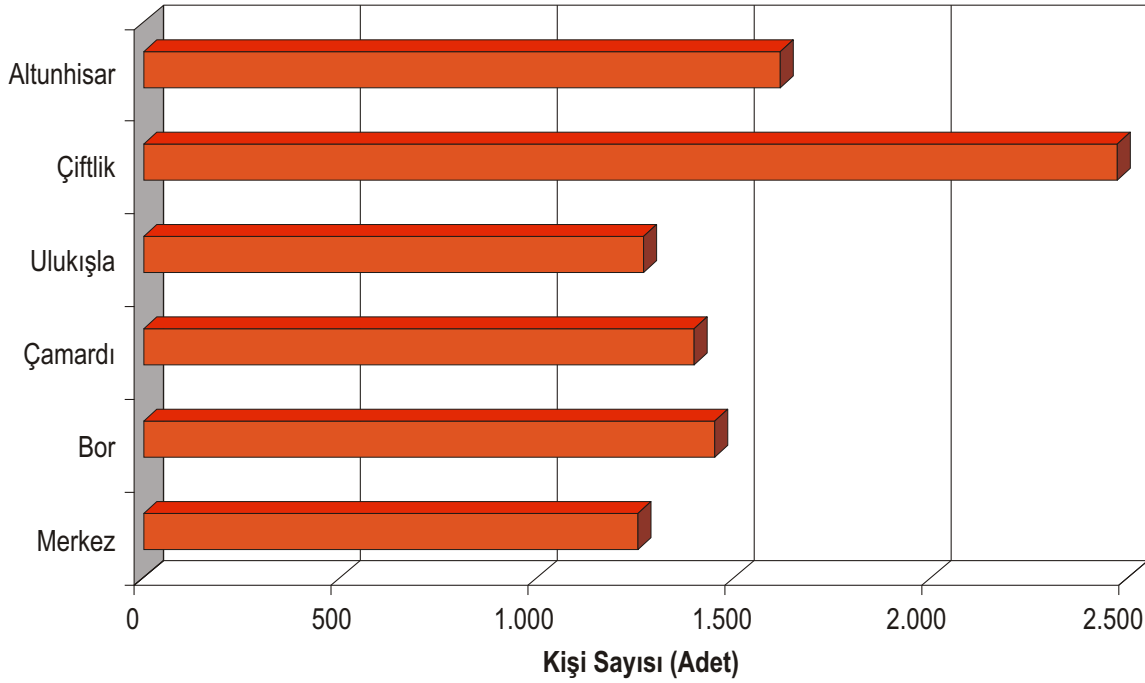

Grafik 40: Niğde'de İlçeler Bazında Doktor Başına Düşen Kişi Sayısı (2007)

Tablo 254: Niğde'deki Doktor Başına Düşen Kişi Sayısı (2007)

İlçeler	Toplam Nüfus	Toplam Doktor Sayısı	Doktor Başına Kişi Sayısı
Merkez	186.425	148	1.260
Bor	58.192	40	1.454
Çamardı	15.428	11	1.402
Ulukışla	20.441	16	1.277
Çiftlik	29.715	12	2.476
Altunhisar	16.237	10	1.624
Toplam	326.438*	237	9.493

Kaynak: Niğde İl Sağlık Müdürlüğü

*ETF kayıtları esas alınmıştır.

Niğde'de ve ilçelerinde ilçeler arasında farklılıklar bulunmakla birlikte- doktor başına düşen kişi sayısı ortalama 1580 civarındadır. Doktor başına en az kişi Merkez ilçe'de, en fazla kişi ise Çiftlik ilçesinde düşmektedir. Bu iki ilçe hariç, diğer ilçelerde doktor başına düşen kişi sayısı 1250-1450 arasında değişmektedir. Bu bakımdan en zayıf ilçe durumunda bulunan Çiftlik'te ise bu sayı 2476 kişiye ulaşmaktadır.

Tablo 255: Özel Poliklinik ve Sağlık Merkezleri (2007)

Özel Poliklinikler ve sağlık Merkezlerinin vb. Adı	Sayısı
Özel Sevgi Polikliniği	1
Özel Şifa Polikliniği	1
Özel Uzmanlar Polikliniği	1

Kaynak: Niğde İl Sağlık Müdürlüğü

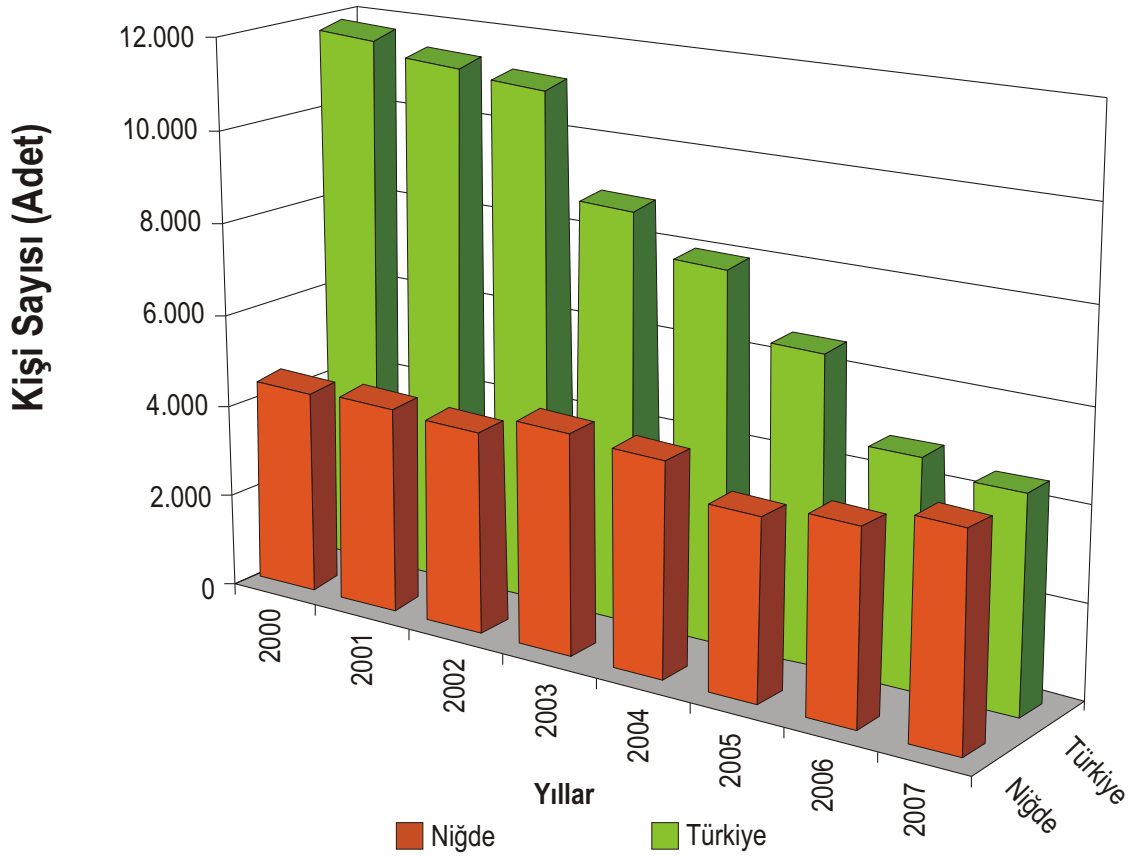

Grafik 41: Niğde'de ve Türkiye'de Poliklinik Başına Düşen Kişi Sayısı

2000 yılında Türkiye ortalamasınının 1/3'ü civarında olan poliklinik başına hasta sayısına sahip olan Niğde, mevcut standardını koruyamamıştır. 2007 yılına gelindiğinde ortalama kısmen artmıştır. Ancak asıl ilerleme Türkiye standartlarında yaşanmıştır. Poliklinik başına 11500 civarında olan Türkiye ortalaması, 2007 yılına gelindiğinde Niğde düzeyine kadar azalmıştır. Burada önemli bir ilerleme kaydedilmiştir.

Tablo 256: Sağlık Ocaklarında Poliklinik Başına Düşen Ortalama Kişi Sayısı (2007)

Yıllar	Niğde	Türkiye	Pay (%)
2000	4.359	11.623	37,50323
2001	4.391	11.275	38,94457
2002	4.325	11.070	39,06956
2003	4.736	8.832	53,62319
2004	4.580	7.940	57,68262
2005	3.862	6.551	58,95283
2006	4.120	4.864	84,70395
2007	4.534	4.560	99,42982

Kaynak: Niğde İl Sağlık Müdürlüğü

Tablo 257: Yapılan Aşı ve Yüzdeleri (2005-2006)

Aşı Cinsi	Hedef Nüfus	2005		2006	
		Yapılan Aşı	%	Yapılan Aşı	%
- DBT+POLİO1	7.301	6.272	86	6.199	84,9
DBT+POLİO2	7.301	6.417	88	6.243	85,5
DBT+POLİO3	7.301	6.441	88	6.227	85,2
DBT+OPV RAPEL	7.301	6.138	84	5.773	79,0
KIZAMIK	7.301	7.194	99	4.984	68,2
BCG	7.301	6.216	85	6.545	89,6
HEPATİT 1	7.301	6.193	85	6.313	86,4
HEPATİT 2	7.301	6.365	87	5.976	81,8
HEPATİT 3	7.301	6.324	87	5.764	78,9

Kaynak: Niğde İl Sağlık Müdürlüğü

Tablo 258: Yataklı Tedavi Kurumlarında En Fazla Görülen 10 Hastalık (2007)

Sayı	Hastalıklar
1	Bronşit, amfizem ve diğer kronik obstrüktif akciğer hastalıkları
2	Katarakt ve lensin diğer bozuklukları
3	İnguinal herni
4	Yumuşak doku bozuklukları
5	Deri ve deri alt dokunun diğer hastalıkları
6	Tanımlanmış, tanımlanmamış ve birden fazla vücut kısımlarının ezici yaralanması ve travmatik amputasyonları
7	Tanımlanmış ve birden fazla vücut kısımlarının çıkıkları, burkulmaları ve gerilmeleri
8	Diyabetes Mellitus
9	Kolelityazis ve kolesistit
10	Diğer ekstremiteler kemiklerinin kırıkları

Kaynak: Niğde İl Sağlık Müdürlüğü

Tablo 259: Yataklı Tedavi Kurumlarında En Fazla Ölüme Sebep Olan 10 Hastalık (2007)

Sayı	Ölüm Nedenleri
1	Dolaşım sisteminin hastalıkları
2	Diğer kalp hastalıkları
3	Doğum öncesi dönemde ortaya çıkan bazı durumlar (bebek)
4	Solunum sisteminin hastalıkları
5	Serebrovasküler hastalıklar
6	Habis urlar
7	Urlar
8	Kronik alt solunum yolu hastalıkları
9	Pnomoni - Zatürre
10	Semptomlar, bulgular, anormal bulgular, hastalığa-özümlü sebep

Kaynak: Niğde İl Sağlık Müdürlüğü

Tablo 260: Hemodiyaliz Merkezleri (2007)

Kurumlar	Cihaz Sayısı	Tedavide Olan Hasta Sayısı	Aylık Toplam Seans	Uzman Doktor	Pratisyen Doktor	Hemşire
Sağlık Bakanlığı Hastaneleri	20+1	69	708	1	1	10
Özel 1 (Niğde)	19+1	80	1.036	1	2	9
Özel 2 (Umut)	9+1	35	408	1	1	5
Toplam	48+3	184	2.152	3	4	24

Kaynak: Niğde İl Sağlık Müdürlüğü

Tablo 261: Diyaliz Hastalarının İlçelere Göre Dağılımı (2007)

İlçeler	Niğde Devlet Hastanesi	Niğde Özel Hemodiyaliz Merkezi	Özel Umut Diyaliz Merkezi	Toplam	Yüzde (%)
Merkez	40	49	16	105	57,1
Altınhisar	3	3	0	6	3,2
Bor	11	19	15	45	24,5
Çamardı	3	1	0	4	2,2
Çiftlik	8	3	0	11	5,9
Ulukışla	3	5	1	9	4,9
İl Dışı	1	0	3	4	2,2
Toplam	69	80	35	184	100

Kaynak: Niğde İl Sağlık Müdürlüğü

Tablo 262: Diyaliz Hastalarının Yaş ve Cinsiyet Dağılımları (2007)

İlçeler	0 - 18		19 - 30		31 - 45		46 - 60		61 +	
	Erkek	Bayan	Erkek	Bayan	Erkek	Bayan	Erkek	Bayan	Erkek	Bayan
Niğde Devlet Hastanesi	2	2	8	3	13	5	13	6	7	10
Niğde Özel Hemodiyaliz Merkezi	0	1	3	1	9	8	5	14	18	23
Özel Umut Diyaliz Merkezi	0	0	1	2	7	3	5	5	5	7
Toplam	5	5	18	10	43	30	48	40	70	70

Kaynak: Niğde İl Sağlık Müdürlüğü

Tablo 263: Organ Bağıışı Dağılımı (2007)

Yıllar	Organ Sayısı
2003	3
2004	22
2005	29
2006	113
2007	141

Kaynak: Niğde İl Sağlık Müdürlüğü

Tablo 264: Sağlık Müdürlüğüne Ait Binaların Durumu (2007)

Sağlık Müdürlüğü Binası	2
Devlet Hastanesi	2
İlçe Hastanesi	4
Doğum ve Çocuk Bakımevi Hastanesi	2
Ana Çocuk Sağlığı ve Aile Planlaması	2
Halk Sağlığı Laboratuvarı	1
Verem Savaş Dispanseri	1

Kaynak: Niğde İl Sağlık Müdürlüğü

Niğde'de 66 adet Sağlık Ocağı, 61 adet Sağlık Evi, 47 adet bağlı köy, 2 adet AÇS ve AP Merkezi, 1 adet Verem Savaş Dispanseri ve 1 adet Halk Sağlık Laboratuvarı ile Sağlık Hizmeti bulunmaktadır. Altunhisar, Çamardı, Çiftlik ve Ulukışla Merkez Sağlık Ocaklarımız ilçe hastanelerine bağlanmış olup; Altunhisar, Çamardı ve Çiftlik Merkez Sağlık Ocaklarına bağlı olan 4'er adet lojman da ilçe hastanelerine bağlanmıştır (Niğde İl Sağlık Müdürlüğü, 2007).

Mevcut 66 Sağlık Ocağından 46'sının kendine ait binası bulunmakta; 20'si geçici binalarda hizmet vermektedir. Sağlık Evlerinin 56'sının binası mevcutken, geçici binada hizmet veren Sağlık Evi sayısı 5'dir. Sağlık Ocaklarının 38'inin lojmanı vardır. Kalan 28 Sağlık Ocağına ise lojmanı bulunmamaktadır.

Tablo 265: Sağlık Ocağı Binalarının Durumu (2007)

Binası Olan	46
Binası Olmayan	20
Toplam	66

Kaynak: Niğde İl Sağlık Müdürlüğü

Tablo 266: Sağlık Evi Binalarının Durumu (2007)

Binası Olan	56
Binası Olmayan	5
Toplam	61

Kaynak: Niğde İl Sağlık Müdürlüğü

Tablo 267: Lojmanı Olan ve Olmayan Sağlık Ocağı (2007)

Lojmanı Olan Sağlık Ocağı	38
Lojmanı Olmayan Sağlık Ocağı	28
Toplam	66

Kaynak: Niğde İl Sağlık Müdürlüğü

Tablo 268: Niğde'deki Eczane Sayıları (2007)

İlçeler	Eczane Sayısı	Yüzde (%)
Merkez	56	61,6
Bor	22	24,1
Çamardı	3	3,3
Ulukışla	4	4,4
Çiftlik	3	3,3
Altunhisar	3	3,3
Toplam	91	100

Kaynak: Niğde İl Sağlık Müdürlüğü

Tablo 269: Niğde'deki Optikçi Sayıları (2007)

İlçeler	Optikçi Sayısı	Yüzde (%)
Merkez	9	81,9
Bor	2	18,1
Toplam	11	100

Kaynak: Niğde İl Sağlık Müdürlüğü

Tablo 270: Kontrolü Yapılan Reçete Sayısı (2007)

Reçete Türü	Reçete Sayıları
Normal Reçete	9.287
Kırmızı Reçete	457
Yeşil Reçete	7.519
Kan Ürünleri Reçetesi	96
Hemofili Reçetesi	17
Yeşil Kart Reçetesi	269.655

Kaynak: Niğde İl Sağlık Müdürlüğü

Tablo 271: Dağıtımı Yapılan Reçete Sayısı (2007)

Reçete Türü	Reçete Sayısı (Cilt)
Kırmızı Reçete	18
Yeşil Reçete	122
Kan Ürünleri Reçetesi	11
Hemofili Reçetesi	4

Kaynak: Niğde İl Sağlık Müdürlüğü

Tablo 272: Yeşil Kartlı Hasta Sayısı ve Tutarları (2006-2007)

	2006		2007	
	Kişi	Tutar YTL	Kişi	Tutar YTL
Sağlık Müdürlüğü	111.434	8.316.771	182.752	8.519.423
Niğde Devlet Hastanesi	79.256	4.742.729	88.256	5.395.074
Dr. Doğan Baran Kadın Doğum ve Çocuk Hastanesi	37.719	2.520.463	43.369	2.760.145
Bor Devlet Hastanesi	34.241	1.106.371	38.910	1.345.308
Çamardı Devlet Hastanesi	0	0	5.739	142.254
Çiftlik Devlet Hastanesi	20.068	458.297	31.587	699.755
Ulukışla Devlet Hastanesi	6.950	103.042	9.223	194.379
Altınhisar Devlet Hastanesi	10.081	253.581	14.541	421.598
Toplam	299.749	17.483.254	414.397	19.477.936

Kaynak: Niğde İl Sağlık Müdürlüğü

Tablo 273: İlçelere Göre Yeşil Kartlı Kişi Sayısı (2005-2007)

İlçeler	2005	2006	2007	Yüzde (%) (2007)
Merkez	38.526	35.899	47.163	49,5
Çiftlik	16.903	19.352	20.176	21,1
Bor	7.060	8.097	8.430	8,8
Altunhisar	6.471	6.762	6.689	7,1
Çamardı	4.897	6.278	6.720	7,1
Ulukışla	4.919	5.624	6.079	6,4
Toplam	78.776	82.012	95.257	100

Kaynak: Niğde İl Sağlık Müdürlüğü

2007 yılı sonu itibariyle il merkezinde 47.163 olmak üzere, il genelinde toplam 95.257 kişi Yeşil Kartla sağlık hizmetlerinden yararlanmaktadır. Niğde'deki Yeşil Kartlıların toplam nüfusa oranı yaklaşık yüzde 28 civarındadır (Niğde İl Sağlık Müdürlüğü, 2007). İlçe nüfusları dikkate alındığında en fazla Yeşil Kart'a sahip ilçe Merkez ilçe; ikinci sırada ise Çiftlik ilçesidir.

Tablo 274: Genel Sağlık Verileri (%)

	2003	2004	2005	2006	2007
Kaba Doğum Hızı	15	14,4	16,8	17,7	17,7
Doğurganlık Hızı	56,6	54,8	64,1	68,2	69,1
Kaba Ölüm Hızı	2,5	2,9	3,0	3,6	3,4
Bebek Ölüm Hızı	13,8	11,2	14,9	16,4	16,2
Anne Ölüm Hızı	4,2	2,2	7,4	3,1	0
Ölü Doğum Hızı	3,5	7,8	5,6	11,5	10,2
Düşük Oranı	23,4	24,9	30,3	35,3	45,6

Kaynak: Niğde İl Sağlık Müdürlüğü

2007 yılında, Kaba Ölüm Hızı, Bebek Ölüm Hızı, Anne Ölüm Hızı ve Ölü Doğum Hızında olumlu düşüşler olduğu, ancak Doğurganlık Hızı ve Düşük Hızında küçük artışlar olduğu görülmektedir (Niğde İl Sağlık Müdürlüğü, 2007).

Niğde'de sağlık personeli yardımıyla gerçekleştirilen doğumların toplam doğumlara oranı 2005 yılı itibariyle yüzde 95,04, 2006 Yılında yüzde 97,5 olarak gerçekleşmiştir. Bu oran 2007 yılında yüzde 98,24'e çıkmıştır. Niğde'deki bebek ölüm hızı yüzde 16,2'dir (Niğde İl Sağlık Müdürlüğü, 2007). İl genelinde gerçekleşen doğumlara ilişkin bilgiler ile gerçekleştirilen izlemelere ilişkin veriler aşağıdaki tabloda verilmiştir.

Tablo 275: İl Genelinde Gerçekleşen Doğum İstatistikleri

Yıllar	Hastanede	Hekim	Ebe	Diğer Sağ. Per.	Sağ. Per. Yard. Olmadan	Toplam
2003	4.228	7	264	13	239	4.751
2004	4.082	4	270	30	240	4.626
2005	4.793	6	262	27	265	5.353
2006	5.333	2	238	27	143	5.743
2007	5.468	1	184	9	101	5.763

Kaynak: Niğde İl Sağlık Müdürlüğü

Ayrıca; Niğde İl Sağlık Müdürlüğü tarafından Niğde dahilinde ebesi bulunmayan ve kışın ulaşım koşulları kısıtlı olan Köy Sağlık Evleri ve bağlı köylerde bulunan Köy Muhtarlarına Merkez, Bor, Çamardı ve Ulukışla ilçelerinde ölü muayenesi ve defin ruhsatı verilmesiyle ilgili eğitimler verilmiştir. Eğitim sonucunda 48 Köy muhtarına 1 yıl süreyle defin ruhsatı verme yetkisi verilmiştir (Niğde İl Sağlık Müdürlüğü, 2007).

Tablo 276: Ölü Muayene ve Defin Ruhsatı Eğitimi Alan Muhtar Sayısı (2007)

İlçeler	Sertifika Alan Muhtar Sayısı	Yüzde (%)
Ulukışla	23	47,9
Bor	13	27,1
Merkez	5	10,4
Çamardı	5	10,4
Çiftlik	2	4,2
Toplam	48	100

Kaynak: Niğde İl Sağlık Müdürlüğü

Tablo 277: Kanser Bildirimlerinin İlçelere ve Cinsiyete Göre Dağılımı (2007)

İlçeler	Erkek	Kadın	Toplam	Yüzde (%)
Merkez	43	72	115	56,9
Çiftlik	15	9	24	11,9
Bor	5	17	22	10,9
Çamardı	11	6	17	8,4
Ulukışla	10	3	13	6,4
Altunhisar	7	4	11	5,5
Toplam	91	111	202	100

Kaynak: Niğde İl Sağlık Müdürlüğü

3.3. Eğitim

3.3.1. Genel Altyapısı

Niğde'de eğitim altyapısının genel olarak 'iyi' olduğu söylenilebilir. Konu ile ilgili detaylı veriler aşağıdaki tablolarda sunulmaktadır.

Tablo 278: Okuryazarlık Durumu

Eğitim Durumu (6+ yaş)	Erkek	Kadın	Toplam
Okuma Yazma Bilmeyen	8.395	33.273	41.668
Okuma Yazma Bilen	141.073	120.610	261.683

Kaynak: TÜİK

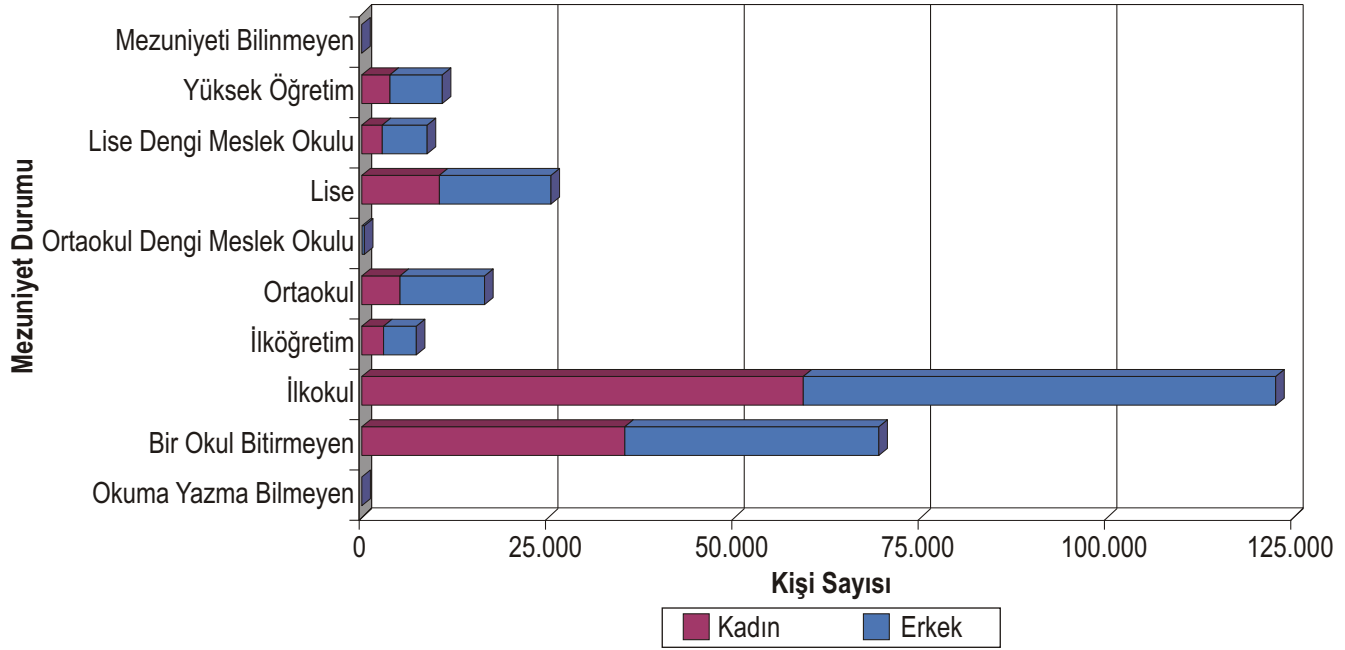

Grafik 42: Niğde'deki Nüfusun Öğrenim Durumu

Tablo 279: Niğde'deki Nüfusun Öğretim Durumu (2007)

Eğitim Durumu (6+ Yaş)	Erkek	Kadın	Toplam	Yüzde (%)
Okuma Yazma Bilinmeyen	53	56	109	0,05
Bir Okul Bitirmeyen	34.075	35.309	69.384	26,5
İlkokul	63.149	59.338	122.487	46,8
İlköğretim	4.171	3.122	7.293	2,8
Ortaokul	11.318	5.257	16.575	6,3
Ortaokul Dengi Meslek Okulu	323	121	444	0,2
Lise	14.946	10.596	25.542	9,7
Lise Dengi Meslek Okulu	6.042	2.866	8.908	3,4
Yükseköğretim	6.998	3.912	10.910	4,2
Mezuniyeti Bilinmeyen	51	89	140	0,05
Toplam	141.126	120.666	261.792	100

Kaynak: TÜİK

Tablo 280: İl İdareci Norm Kadro Durumu (2007)

İlçeler	Norm			Mevcut		
	Müdür	Müdür Baş Yardımcı	Müdür Yardımcı	Müdür	Müdür Baş Yardımcı	Müdür Yardımcı
Merkez	111	16	158	72	16	125
Bor	46	7	61	27	7	45
Çamardı	14	3	20	6	1	7
Ulukışla	18	4	26	5	0	12
Altunhisar	19	2	20	8	1	11
Çiftlik	24	2	30	8	0	5
Toplam	232	34	315	126	25	205

Kaynak: Niğde İl Milli Eğitim Müdürlüğü

Niğde'de 2007-2008 eğitim öğretim yılında; okul öncesi, ilk ve ortaöğretimde toplam 268 okul, 2.845 derslik, 3.758 öğretmen ve 70.654 öğrenci mevcuttur. Niğde'de norm kadroya göre 99 sınıf ve 742 branş öğretmenine de ihtiyaç bulunmaktadır. Niğde'ye 2007-2008 eğitim-öğretim yılında toplam 31 adet sözleşmeli öğretmen kadrosu verilmiştir (Niğde İl Milli Eğitim Müdürlüğü, 2008).

Tablo 281: İl Öğretmen Norm Kadro Durumu (2007)

İlçeler	Norm		Mevcut		İhtiyaç	
	Sınıf	Branş	Sınıf	Branş	Sınıf	Branş
Merkez	699	1.629	685	1.294	14	335
Bor	242	512	228	424	14	88
Çamardı	72	126	52	72	20	54
Ulukışla	77	167	57	102	20	65
Altunhisar	88	139	83	57	5	82
Çiftlik	146	212	120	94	26	118
Toplam	1.324	2.785	1.225	2.043	99	742

Kaynak: Niğde İl Milli Eğitim Müdürlüğü

Okul öncesi eğitimde; 2007-2008 eğitim öğretim yılında Niğde'de 11 anaokulu ile diğer ilköğretim okullarındaki 227 anasınıfında 4.120 öğrenci öğrenim görmektedir. Okul öncesi eğitimde 45 yaş grubu okullaşma oranı yüzde 32; 6 yaş okullaşma oranı yüzde 51'dir. Okul öncesi eğitim hizmetleri 229 öğretmenle yürütülmektedir. Anaokullarında ortalama sınıf mevcudu 18 öğrenci iken, bir öğretmene 18 öğrenci düşmektedir (Niğde İl Milli Eğitim Müdürlüğü, 2008).

Tablo 282: Okul Öncesi Eğitim Durumu (2006-2007 Öğretim Yılı)

İlçeler	Okul Sayısı		Öğretmen Sayısı		Öğrenci Sayısı	
	Resmi	Özel	Resmi	Özel	Resmi	Özel
Merkez	66	1	110	8	1.972	41
Bor	40	-	52	-	786	-
Çamardı	12	-	12	-	194	-
Ulukışla	16	-	20	-	305	-
Çiftlik	19	-	22	-	427	-
Altunhisar	13	-	13	-	207	-
Toplam	166	1	229	8	3.891	41

Kaynak: Niğde İl Milli Eğitim Müdürlüğü

İl genelindeki 218 ilköğretim okulundan 216'sı kamu; 2'si özel ilköğretim okuludur. Kamuya ait okullarda 2007-2008 eğitim öğretim yılında 2.057 derslikte 54.063 öğrenci öğretim görmektedir. İlköğretimdeki okullaşma oranı yüzde 100 düzeyindedir. Öğretmen başına düşen öğrenci sayısı ortalaması 22'dir. Derslik başına düşen ortalama öğrenci sayısı ise 23'tür (Niğde İl Millî Eğitim Müdürlüğü, 2008).

Tablo 283: İlçelere Göre İlköğretim Durumu (2007)

İlçeler	Okul Sayısı		Öğretmen Sayısı		Öğrenci Sayısı	
	Resmi	Özel	Resmi	Özel	Resmi	Özel
Merkez	90	2	1.450	18	31.040	509
Bor	43	-	483	-	8.992	-
Çamardı	24	-	115	-	2.240	-
Ulukışla	20	-	125	-	2.499	-
Çiftlik	21	-	209	-	6.138	-
Altunhisar	16	-	138	-	2.829	-
Toplam	214	2	2.520	18	53.738	509

Kaynak: Niğde İl Millî Eğitim Müdürlüğü

İl genelindeki 41 ortaöğretim okulundaki 561 derslikte 12.471 öğrenci öğrenim görmektedir. Öğretmen sayısı 996'dır. Ortaöğretimdeki okullaşma oranı yüzde 57,6 düzeyindedir. Bir öğretmene ortalama 13 öğrenci düşerken, derslik başına düşen öğrenci sayısı 22'dir (Niğde İl Millî Eğitim Müdürlüğü, 2008).

Tablo 284: Ortaöğretim Durumu (2007)

İlçeler	Okul Sayısı		Öğretmen Sayısı		Öğrenci Sayısı	
	Resmi	Özel	Resmi	Özel	Resmi	Özel
Merkez	22	1	652	12	9.093	184
Bor	11	-	229	-	2.653	-
Çamardı	2	-	27	-	290	-
Ulukışla	3	-	61	-	582	-
Çiftlik	1	-	22	-	326	-
Altunhisar	1	-	18	-	208	-
Toplam	40	1	1.009	12	13.152	184

Kaynak: Niğde İl Millî Eğitim Müdürlüğü

Tablo 285: Yerleşim Yerlerine Göre İlköğretim Okulu Öğrencisi, Öğretmen ve Lojman Sayıları (2007)

Yerleşim Yeri	Okul Sayısı	Öğrenci Sayısı			Öğretmen Sayısı			Lojman Sayısı
		Kız	Erkek	Toplam	Kadın	Erkek	Toplam	
Şehir	63	12.168	12.758	24.926	591	611	1.202	10
Köy+Belde	152	13.977	14.835	28.812	486	662	1.148	117
Toplam	215	26.145	27.593	53.738	1.077	1.273	2.350	127

Kaynak: Niğde İl Millî Eğitim Müdürlüğü

Tablo 286: Lojman Sayısı (2007)

İlçeler	Resmi Öğretmen Sayısı	Lojman Sayısı	Öğretmen Başına Lojman Oranı (Payı)
Merkez	1.397	60	4,2
Bor	489	10	2,0
Çamardı	49	-	-
Ulukışla	79	12	15,1
Çiftlik	34	1	2,94
Altunhisar	36	-	-
Toplam	2.084	83	3,98

Kaynak: Niğde İl Millî Eğitim Müdürlüğü

Tablo 287: Niğde'de Köylerdeki Lojman Sayısı (2007)

İlçeler	Resmi Öğretmen Sayısı	Lojman Sayısı	Lojman/Öğretmen Oranı (Payı)
Merkez	639	33	5,1
Bor	184	10	5,4
Çamardı	75	24	32
Ulukışla	85	16	18,8
Çiftlik	177	23	12,9
Altunhisar	78	12	15,3
Toplam	1.238	118	9,5

Kaynak: Niğde İl Millî Eğitim Müdürlüğü

Tablo 288: Yerleşim Yerlerine Göre İlköğretim Okullarında Derslik Başına Düşen Öğrenci Sayısı (2007)

Yerleşim Yeri	Toplam Öğrenci Sayısı (Okul Öncesi+İlköğretim+Lise)	Toplam Derslik Sayısı (Okul Öncesi+İlköğretim+Lise)	Öğrenci / Derslik Oranı (Payı)
Şehir (Merkez+İlçe Merkezleri)	35.651	1.518	23
Köyler + Beldeler	29.890	1.610	19
Toplam	65.541	3.128	42

Kaynak: Niğde İl Millî Eğitim Müdürlüğü

3.3.2. Kurum Türüne Göre İlköğretim Okul Verileri

Tablo 289: İlköğretim Okul Sayıları (2007)

Kurum Türü	Okul Sayısı	Yüzde(%)	Derslik Sayısı	Yüzde(%)
Eğitilebilir Zihinsel Engelliler	1	0,5	8	0,4
Resmi İlköğretim Okulu	216	96,8	2.057	95,6
Özel İlköğretim Okulu	2	0,9	33	1,6
İşitme Engelliler İlköğretim Okulu	1	0,5	11	0,5
Yatılı İlköğretim Bölge Okulu	3	1,3	43	1,9
Toplam	223	100	2.152	100

Kaynak: Niğde İl Millî Eğitim Müdürlüğü

Tablo 290: Lise ve Meslek Lisesi Okul Sayıları (2007)

Kurum Türü	Okul Sayısı	Yüzde(%)	Derslik Sayısı	Yüzde(%)
Lise	15	36,6	307	55,7
Endüstri Meslek Lisesi	3	7,3	29	5,3
Ticaret Meslek Lisesi	2	4,9	23	4,2
Çok Programlı Lise	5	12,2	50	9,1
İmam Hatip Lisesi	3	7,3	33	5,9
Kız Meslek Lisesi	2	4,9	25	4,5
Meslek Lisesi	1	2,4	12	2,2
Mesleki ve Teknik Eğitim Merkezi	2	4,9	24	4,3
Sağlık Meslek Lisesi	2	4,9	12	2,2
Süper Lise	3	7,3	6	1,1
Teknik Lise	3	7,3	30	5,5
Toplam	41	100	551	100

Kaynak: Niğde İl Millî Eğitim Müdürlüğü

Tablo 291: Anadolu Liseleri, Anadolu Meslek Liseleri ve Fen Liseleri (2007)

Kurum Türü	Okul Sayısı	Yüzde (%)	Derslik Sayısı	Yüzde (%)
Anadolu Lisesi	3	18,8	62	3,9
Anadolu Endüstri Meslek Lisesi	1	6,2	9	4,8
Anadolu Ticaret Meslek Lisesi	1	6,2	11	5,3
Anadolu İmam Hatip lisesi	1	6,2	12	14,1
Anadolu Güzel sanatlar Lisesi	1	6,2	32	3,5
Anadolu Kız Meslek Lisesi	1	6,2	8	13,2
Anadolu Teknik Lisesi	3	18,8	30	10,1
Anadolu Meslek Lisesi (Erkek Teknik)	2	12,6	23	5,2
Anadolu Meslek Lisesi (Kız Teknik)	1	6,2	12	7
Anadolu Öğretmen lisesi	1	6,2	16	5,2
Fen Lisesi	1	6,2	12	3,9
Toplam	16	100	227	100

Kaynak: Niğde İl Millî Eğitim Müdürlüğü

Tablo 292: Özel Okul Durumu (2007)

İlçe	Okul Adı	Öğrenci Sayısı
Merkez	Özel Sungurbey İlköğretim Okulu	354
	Özel Sungurbey Lisesi	189
	ODTÜ Koleji (İlköğretim)	155

Kaynak: Niğde İl Millî Eğitim Müdürlüğü

Tablo 293: Kurum Türüne Göre Ortaöğretim Okul Sayıları (2007)

Kurum Türleri	Merkez	Bor	Altunhisar	Çamardı	Ulukışla	Çiftlik	Toplam	Yüzde(%)
Anadolu Güzel Sanatlar Lisesi	1	-	-	-	-	-	1	2
Anadolu İmam Hatip lisesi	1	-	-	-	-	-	1	2
Anadolu Kız Meslek Lisesi	1	-	-	-	-	-	1	2
Anadolu Lisesi	2	1	-	-	-	-	3	6
Anadolu Meslek Lisesi (Erkek Teknik)	1	-	-	-	-	-	1	2
Anadolu Meslek Lisesi (Kız Teknik)	1	-	-	-	-	-	1	2
Anadolu Öğretmen Lisesi	1	-	-	-	-	-	1	2
Anadolu Teknik Lisesi	2	1	-	-	-	-	3	6
Anadolu Ticaret Meslek Lisesi	1	-	-	-	-	-	1	2
Çok Programlı Lise	2	-	-	1	1	1	5	10
Endüstri Meslek Lisesi	1	1	-	-	1	-	-	0
Fen Lisesi	1	-	-	-	-	-	1	2
İmam Hatip Lisesi	1	1	-	1	-	-	3	6
Kız Meslek Lisesi	1	1	-	-	-	-	2	4
Lise	8	5	1	-	-	-	15	30
Meslek Lisesi	1	-	-	-	-	1	1	2
Mesleki ve Teknik Eğitim Merkezi	1	1	-	-	-	-	2	4
Sağlık Meslek Lisesi	1	1	-	-	-	-	2	4
Süper Lise	2	1	-	-	-	-	3	6
Teknik Lise	1	-	-	-	-	-	1	2
Ticaret Meslek Lisesi	1	1	-	-	-	-	2	4
Toplam	32	14	1	2	2	2	50	100

Kaynak: Niğde İl Milli Eğitim Müdürlüğü

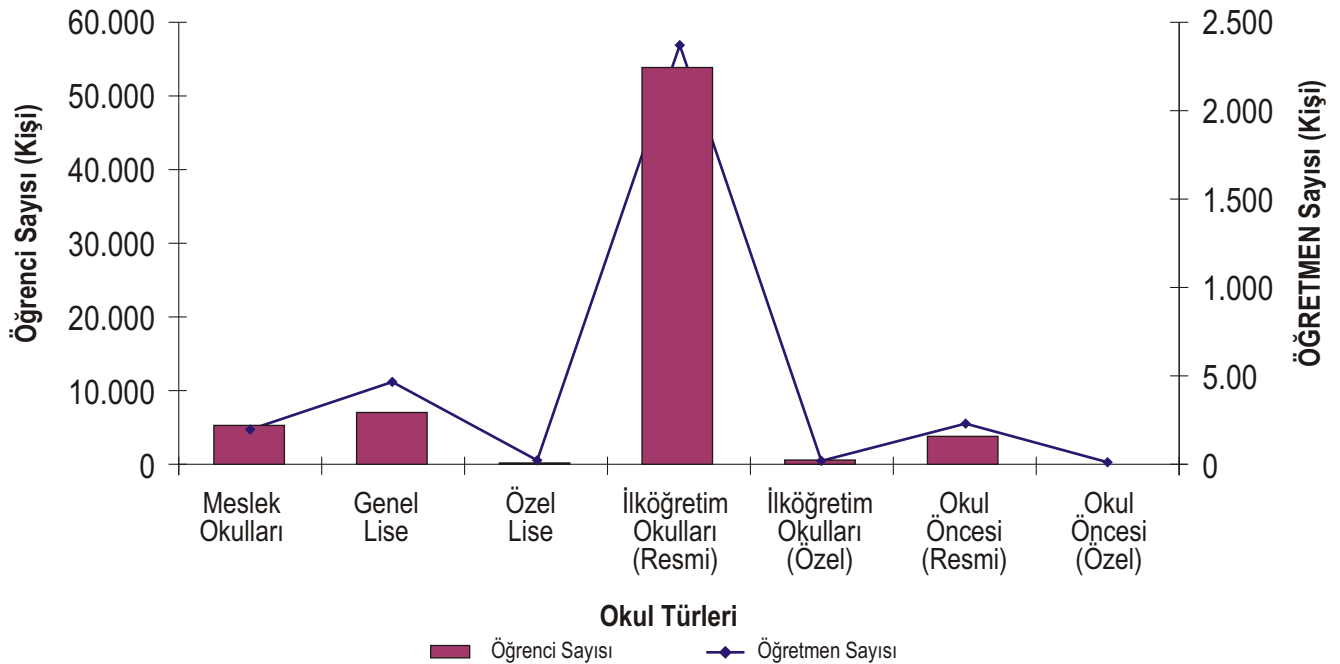

Grafik 43: Niğde'deki İlk ve Ortaöğretim Kurumlarındaki Öğrenci ve Öğretmen Sayıları

Tablo 294: Okullara Göre Öğretmen ve Öğrenci Durumu (2007)

	Okul Sayısı	Öğretmen Sayısı	Öğrenci Sayısı
Meslek Okulları	20	199	5.327
Genel Lise	20	467	6.996
Özel Lise	1	17	189
İlköğretim Okulları (Resmi)	216	2.371	53.945
İlköğretim Okulları (Özel)	2	18	479
Okul Öncesi (Resmi)	66	229	3.891
Okul Öncesi (Özel)	1	8	41
Toplam	326	3.309	70.868

Kaynak: Niğde İl Milli Eğitim Müdürlüğü

Taşınmalı Eğitim kapsamında -Altunhisar ve Çamardı ilçelerinde yapılmamaktadır- 2007-2008 eğitim öğretim yılında Niğde'deki 53 Köydeki 1.249 öğrenci taşıma merkezi okulunda öğrenim görmektedir. İl genelinde taşınmalı eğitim nedeniyle 30 okul kapalı bulunmaktadır. Taşınmalı eğitimde öğretmen başına 21 öğrenci düşmektedir. Özellikle Merkez İlçede taşınmalı eğitimde ortalama sınıf mevcudunun 33 öğrenciyle hayli yüksek olduğu görülmektedir. İl geneli ortalama sınıf mevcudu 27 öğrencidir (Niğde İl Milli Eğitim Müdürlüğü, 2008).

Tablo 295: Taşınmalı Eğitim Durumu (2007)

İlçeler	Taşınmalı Eğitim Yapılan Köy Sayısı	Taşınmalı Eğitim Nedeniyle Kapalı Okul Sayısı	Taşınmalı Eğitim Gören Öğrenci Sayısı	Taş. Eğitim Yapan Okullarda Öğretmen Başına Düşen Öğrenci Sayısı	Ortalama Sınıf Mevcudu
Merkez	14	2	336	21	33
Altunhisar	0	0	0	0	0
Bor	15	12	365	24	24
Çamardı	0	0	0	0	0
Çiftlik	1	1	24	18	22
Ulukışla	23	15	524	19	24
Toplam	53	30	1.249	82	103

Kaynak: Niğde İl Milli Eğitim Müdürlüğü

Tablo 296: 3308 Sayılı Yasaya Göre Tam Gün Tam Yıl Kapsamında Okullarda Açılan Kurslar (2007)

Kursun Adı	Açılan Kurs Sayısı	Kadın	Erkek	Toplam
Meslek Kursları	68	477	974	1.451

Kaynak: Niğde İl Milli Eğitim Müdürlüğü

Niğde'de Milli Eğitim Müdürlüğü'ne bağlı ve müdürlük denetimindeki 32 adet yaygın eğitim kurumunda 835 öğretmen görev yapmakta olup, 2007-2008 eğitim öğretim yılında toplam 20.553 öğrenci-kursiyer bu kurumlarda eğitim görmektedir (Niğde İl Milli Eğitim Müdürlüğü, 2008).

Tablo 297: Yaygın Eğitim Etkinlikleri (2007)

Okul-Merkez Türü	Sayısı	Öğretmen Sayısı	Öğrenci-Kursiyer Sayısı
Halk Eğitim Merkezi	6	364	7.340
Çıraklık Eğitim Merkezi	2	38	1.240
Özel Eğitim	6	153	863
Özel Dershaneler	13	250	4.610
Özel Kurslar	5	30	6.500
Toplam	32	835	20.553

Kaynak: Niğde İl Millî Eğitim Müdürlüğü

Niğde'de hayırseverler tarafından son beş yılda gerçekleştirilen eğitim yatırımlarına ilişkin bilgiler aşağıdaki tabloda gösterilmiştir. 2007 yılında hayırseverler tarafından 2 ilköğretim okulu 12 derslik yapımına 600.000 YTL katkı sağlanmıştır (Niğde İl Millî Eğitim Müdürlüğü, 2008).

Tablo 298: Hayırseverlerin Eğitim ve Öğretime Katkıları (2007)

Yıllar	İlköğretim		Ortaöğretim		Hayırsever Katkısı (YTL)		
	Okul Sayısı	Derslik Sayısı	Okul Sayısı	Derslik Sayısı	İlköğretim	Ortaöğretim	Toplam
2003	2	16	1	12	-	-	-
2004	1	6	-	-	100.000	-	100.000
2005	1	12	-	-	150.000	-	150.000
2006	3	38	-	-	1.160.000	-	1.160.000
2007	2	12	-	-	600.000	-	600.000
Toplam	9	84	1	12	2.010.000	-	2.010.000

Kaynak: Niğde İl Millî Eğitim Müdürlüğü

Tablo 299: Niğde'deki Çıraklık Eğitim Merkezleri (2007)

İlçeler	Adet	Öğretmen Sayısı		Öğrenci Sayısı	
		Bay	Bayan	Bay	Bayan
Merkez	1	26	2	424	37
Bor	1	10	-	168	18
Toplam	2	36	2	592	55

Kaynak: Niğde İl Millî Eğitim Müdürlüğü

Tablo 300: Çıraklık Eğitim Okulundaki Öğrenci Sayısı ve Faaliyet Kolları (2007)

Yıllar	Faaliyet Kolu	Yüzde (%)	Öğrenci Sayısı	Yüzde (%)
2001	10	12,4	605	15,9
2002	12	14,8	444	11,7
2003	11	13,6	495	13
2004	10	12,3	485	12,7
2005	12	14,8	528	13,9
2006	12	14,8	618	16,2
2007	14	17,3	631	16,6
Toplam	81	100	3.806	100

Kaynak: Niğde İl Millî Eğitim Müdürlüğü

Tablo 301: Halk Eğitimi Merkezi Müdürlüklerince 2007 Yılında Açılan Okuma-Yazma Kurslar (2007)

Kursun Adı	Açılan Kurs Sayısı	Kadın	Erkek	Toplam	Yüzde (%)
1. Kademe Okuma-Yazma	2	15	13	28	46,7
2. Kademe Okuma-Yazma	1	18	14	32	53,3
Toplam	3	33	27	60	100

Kaynak: Niğde İl Millî Eğitim Müdürlüğü

Tablo 302: İlçeler bazında Halk Eğitim Merkezleri'nde Açılan Kurslarla İlgili Bilgiler (2007)

İlçeler	Kurs Sayısı (Adet)	Kursiyer Sayısı (Adet)			Öğretmen ve Usta Öğretici Sayıları Sayısı (Adet)		
		Bay	Bayan	Toplam	Branş Öğretmeni	Usta Öğretici	Toplam
Merkez	170	1.725	2.282	4.007	6	10	16
Bor	109	1.534	906	2.440	37	27	64
Çamardı	20	228	188	416	32	3	35
Ulukışla	27	215	255	470	24	6	30
Çiftlik	36	307	312	619	34	5	39
Altunhisar	20	98	292	390	13	11	24
Toplam	382	4.107	4.235	8.342	146	62	208

Kaynak: Niğde İl Millî Eğitim Müdürlüğü

Tablo 303: İlimiz ve İlçelerimizde Halk Eğitimi Merkezi Müdürlüklerince Açılan Çeşitli Branş Kursları (2007)

Kursun Adı	Açılan Kurs Sayısı	Kadın	Erkek	Toplam	Yüzde(%)
Bilgisayar Operatörlüğü-İşletmenliği	26	349	246	595	22,4
Yetkili Kalorifer Ateşçilik	5	5	162	167	6,3
Pratik İngilizce	9	104	105	209	7,9
Giyim (Biçki-Dikiş)	4	64	0	64	2,4
ÖSS Hazırlık Matematik	5	95	41	136	5,1
ÖSS Hazırlık Tarih	3	48	36	84	3,2
Benim Ailem	2	35	0	35	1,3
ÖSS Hazırlık Fizik	5	92	16	108	4,1
Halicilik	10	252	0	252	9,5
Makine Nakış Kum İğnesi	1	16	0	16	0,7
II. Kademe Okuma-Yazma	1	18	14	32	1,2
I. Kademe Okuma-Yazma	2	15	13	28	1,1
ÖSS Hazırlık Edebiyat	2	30	31	61	2,2
Türk Halk Oyunları	3	36	32	68	2,5
Güreş Kursu	4	0	83	83	3,1
Bağlama Kursu	1	0	16	16	0,7
Ev Mefruşat Dikimi	1	16	0	16	0,7
Erkek Kuaför	1	0	20	20	0,7
Tekvando Kursu	1	0	20	20	0,7
Kurdela Nakış	1	18	0	18	0,7
Anne Çocuk Eğitimi	9	195	0	195	7,3
ÖSS Hazırlık Coğrafya	2	44	5	49	1,8

Devamı 160 Sayfada

Tablo 303 Devamı

Kursun Adı	Açılan Kurs Sayısı	Kadın	Erkek	Toplam	Yüzde(%)
Açık İlköğretim Kursları	1	0	28	28	1,1
İlk Kademe Arapça	3	78	25	103	3,8
İntel Öğrenci	6	50	46	96	3,6
ÖSS Hazırlık Kimya	1	20	0	20	0,7
Muhabirlik	1	19	47	66	2,4
Osmanlıca	1	12	12	24	0,9
Hentbol	1	6	9	15	0,5
Kırk Pare	1	18	0	18	0,7
Kurdela Nakışı	1	18	0	18	0,7
Toplam	114	1.653	1.007	2.660	100

Kaynak: Niğde İl Millî Eğitim Müdürlüğü

3.3.3. Yüksek Öğretim

2007 yılı ÖSS sonuçlarına göre Niğde ili; sözel puan türünde Türkiye 20.'si, sayısalda Türkiye 42.'si, Eşit Ağırlıkta Türkiye 34.'sü, Taban Puan barajında da Türkiye 22.'si olmuştur. Niğde'nin ÖSS'deki başarı durumu aşağıdaki tabloda verilmiştir (Niğde İl Millî Eğitim Müdürlüğü, 2008).

Tablo 304: ÖSS Sınavı Başarı Düzeyi

Puan Türleri	2003 - 2004 Öğretim Yılı	2004 - 2005 Öğretim Yılı	2005 - 2006 Öğretim Yılı	2006 - 2007 Öğretim Yılı	Ortalama Puan
Sözel	19	13	12	20	195.161
Sayısal	44	42	42	42	168.270
Eşit Ağırlık	32	29	25	34	186.070
Taban Puan Barajı	21	20	23	22	160.000

Kaynak: Niğde İl Millî Eğitim Müdürlüğü

Tablo 305: Üniversiteye Giriş Oranları

Yıllar	Lise ve dengi Okulların Son Sınıfındaki Öğrenci Sayısı	Üniversiteyi Kazanan Öğrenci Sayısı	Üniversiteye Giriş Oranı (Payı)/Ort.
2002	6.327	2.483	39
2003	6.021	3.359	55
2004	7.302	5.860	80
2005	6.966	5.581	80
2006	6.515	2.061	31
Toplam	33.131	19.344	58

Kaynak: Niğde İl Millî Eğitim Müdürlüğü

Tablo 306: 4 Yıllık Fakülteye Giriş Oranları

Yıllar	Lise ve Dengi Okulların Son Sınıfındaki Öğrenci Sayısı	Üniversiteyi Kazanan Öğrenci Sayısı	Üniversiteye Giriş Oranı (Payı)/Ort.
2002	6.327	681	11
2003	6.021	293	4,8
2004	7.302	789	11
2005	6.966	788	11
2006	6.515	288	4,5
Toplam	33.131	2.839	8,5

Kaynak: Niğde İl Millî Eğitim Müdürlüğü

Tablo 307: Normal liselerden Üniversiteye (4 Yıllık Fakülteye) Giriş Oranları

Yıllar	Lise ve Dengi Okulların Son Sınıfındaki Öğrenci Sayısı	Üniversiteyi Kazanan Öğrenci Sayısı	Üniversiteye Giriş Oranı (Payı)/Ort.
2002	745	90	12
2003	1.424	85	6
2004	1.359	101	7,4
2005	1.772	137	7,7
2006	2.216	113	5,1
Toplam	7.516	526	6,9

Kaynak: Niğde İl Millî Eğitim Müdürlüğü

Tablo 308: Meslek Liselerinden 4 Yıllık Fakülteye Giriş Oranları (Anadolu Meslek, Teknik ve Sağlık Liseleri Hariç)

Yıllar	Meslek Liselerinin Son Sınıfındaki Öğrenci Sayısı	Üniversiteyi Kazanan Öğrenci Sayısı	Üniversiteye Giriş Oranı (Payı)
2002	418	7	1,7
2003	518	6	1,2
2004	697	6	0,9
2005	772	10	1,3
2006	1.101	9	0,8
Toplam	3.506	38	1,08

Kaynak: Niğde İl Millî Eğitim Müdürlüğü

Tablo 309: Anadolu Meslek Liselerinden 4 Yıllık Fakülteye Giriş Oranları

Yıllar	Meslek Liselerinin Son Sınıfındaki Öğrenci Sayısı	Üniversiteyi Kazanan Öğrenci Sayısı	Üniversiteye Giriş Oranı (Payı)
2002	133	11	8,3
2003	120	8	6,7
2004	152	2	1,3
2005	137	4	2,9
2006	177	3	3,4
Toplam	719	28	3,8

Kaynak: Niğde İl Millî Eğitim Müdürlüğü

Tablo 310: Fen Liseleri, Anadolu Liseleri ve Anadolu Öğretmen Liselerinden 4 Yıllık Fakülteye Giriş Oranları

Yıllar	Fen, Anadolu ve Anadolu Öğretmen Liselerinin Son Sınıfındaki Öğrenci Sayısı	Üniversiteyi Kazanan Öğrenci Sayısı	Üniversiteye Giriş Oranı (Payı)
2002	353	170	48
2003	400	206	52
2005	159	145	91
2006	275	155	56
Toplam	1.187	676	56,9

Kaynak: Niğde İl Milli Eğitim Müdürlüğü

Niğde Polis Meslek Yüksekokulu şehir merkezine 3 km. mesafede Hıdırlık Mevkii, Adana-Kayseri otoyolu kenarında 332.402 m² lik alan üzerine kurulmuştur. Niğde Polis Meslek Okulu inşaatının yapımına 1994 yılında başlanmış olup, 1998 tarihinde de fiilen kurulmuştur. Okul, Bakanlık makamınının 11.10.2001 tarihli 'olur'ları ile kuruluşunu tamamlayarak Polis Akademisi Başkanlığı'na bağlı Polis Meslek Yüksek Okuluna dönüştürülmüştür. 2006-2007 Eğitim Öğretim döneminde (406) öğrenci mezun olmuştur. 2007-2008 Eğitim Öğretim döneminde Okulumuzda (499) 1.sınıf, (473) 2. Sınıf olmak üzere toplam (972) Polis Meslek Yüksekokulu öğrencisi eğitim ve öğretim görmektedir (Niğde Polis Meslek Yüksek Okulu, 2008).

Tablo 311: Yıllar İtibariyle Niğde Polis Meslek Yüksek Okulu Öğrenci Durumu

Yıllar	1. Sınıf	2. Sınıf	Mezun Olan	Yüzde (%)
1999-2000	293	-	293	12,6
2000-2001	296	-	296	12,7
2001-2002	340	Yüksekokula dönüştürülmüştür.		-
2002-2003	294	340	340	14,6
2003-2004	375	294	294	12,7
2004-2005	321	375	375	16,1
2005-2006	406	321	321	13,8
2006-2007	473	406	406	17,5
2007-2008	497	473	-	-
Mezun Olan Öğrenci Toplamı			2.325	100

Kaynak: Niğde Polis Meslek Yüksek Okulu

3.3.4. Niğde Üniversitesi

Niğde'de kendi adını taşıyan Niğde Üniversitesi 1992 yılında kurulmuştur. Niğde Üniversitesi'nin 17 Mart 2006 tarihinde Aksaray ve Ankara illerinde yer alan birimlerinin ayrılması sonucu 4 fakülte, 2 yüksekokul, 5 meslek yüksekokulu, 2 enstitü, Türk Musikisi Devlet Konservatuvarı, Atatürk İlkeleri ve İnkılâp Tarihi Araştırma ve Uygulama Merkezi, Bilgisayar Araştırma ve Uygulama Merkezi İle Rektörlüğe Bağlı, Atatürk İlkeleri ve İnkılâp Tarihi Bölüm Başkanlığı, Güzel Sanatlar Bölüm Başkanlığı, Enformatik Bölüm Başkanlığı ve Türk Dili Bölüm Başkanlığı olmak üzere toplam 20 akademik birimi bulunmaktadır.

Rektörlüğe bağlı olarak da Sosyal Bilimler Enstitüsü ve Fen Bilimler Enstitüsü olmak üzere iki adet enstitü faaliyet göstermektedir. Sosyal ve Fen Bilimleri Enstitülerinde 345 öğrenci öğrenim görmektedir. Bunların 313'ü yüksek lisans öğrencisi; 32'si ise doktora öğrencisidir. 2007 yılında 147'si yüksek lisans, 1'i de doktora öğrencisi olmak üzere Enstitülerden 148 öğrenci mezun olmuştur.

Niğde Üniversitesi ile ilgili detaylı veriler aşağıdaki tablolarda sunulmaktadır.

Tablo 312: Niğde Üniversitesi Öğrenci Sayısı

	2003	2004	2005	2006	2007	Yüzde % (2007)
I. Öğretim	11.404	11.583	8.485	9.021	9.217	87,7
II. Öğretim	6.270	4.387	2.846	1.996	1.296	12,3
Toplam	17.674	15.970	11.331	11.017	10.513	100

Kaynak: Niğde Üniversitesi

Tablo 313: Niğde Üniversitesi'ndeki Akademik ve Araştırma Birimleri (2007)

Akademik Birim	Akademik Birim Adı
Fakülteler	
	Mühendislik-Mimarlık Fakültesi
	Eğitim Fakültesi
	Fen-Edebiyat Fakültesi
	İktisadi ve İdari Bilimler Fakültesi
Yüksekokullar (4 Yıllık)	
	Beden Eğitimi ve Spor Yüksekokulu
	Zübeyde Hanım Sağlık Yüksekokulu
Meslek Yüksekokulları (2 Yıllık)	
	Niğde Meslek Yüksek Okulu
	Zübeyde Hanım Sağlık Hizmetleri Meslek Yüksek Okulu
	Bor Halil Zöhre Ataman Meslek Yüksek Okulu
	Ulukışla Meslek Yüksek Okulu
Enstitüler	
	Fen Bilimleri Enstitüsü
	Sosyal Bilimler Enstitüsü
Rektörlük	
	Basın ve Halkla İlişkiler Müdürlüğü
	Yabancı Diller Bölüm Başkanlığı
	Türk Dili Bölüm Başkanlığı
	Atatürk İlkeleri ve İnkılap Tarihi Araştırma ve Uygulama Merkezi Müdürlüğü
	Atatürk İlkeleri ve İnkılap Tarihi Bölüm Başkanlığı
	Güzel Sanatlar Bölüm Başkanlığı
	Enformatik Bölüm Başkanlığı
Rektörlük Diğer Birimler	
	Araştırma Projeleri Birimi
	Hukuk Müşavirliği
Toplam	22

Kaynak: Niğde Üniversitesi

Tablo 314: Niğde Üniversitesi Öğretim Elemanı ve Öğrenci Dağılımı (2007)

Fakülte, Yüksek Okul ve Enstitü Adı	Öğretim Elemanı Sayısı	Öğrenci Sayısı
Mühendislik-Mimarlık Fakültesi	102	823
Eğitim Fakültesi	87	1.641
Fen-Edebiyat Fakültesi	133	1.686
İktisadi ve İdari Bilimler Fakültesi	73	1.392
Niğde Meslek Yüksek Okulu	36	1.468
Zübeyde Hanım Sağlık Hizmetleri	4	107
Bor Meslek Yüksek Okulu	29	999
Bor Halil Zöhre Ataman Meslek Yüksek Okulu	18	566
Ulukışla Meslek Yüksek Okulu	17	670
Zübeyde Hanım Sağlık Yüksekokulu	12	409
Beden Eğitimi ve Spor Yüksekokulu	29	355
Fen Bilimleri Enstitüsü	-	128
Sosyal Bilimler Enstitüsü	-	269
Rektörlük	47	0
Toplam	587	10.513

Kaynak: Niğde Üniversitesi

Tablo 315: Niğde Üniversitesi'ndeki Personelin Unvanlarına Göre Dağılımı (2007)

Personel Türü	Personel Sayısı	Yüzde (%)
Profesör	20	2,1
Doçent	14	1,5
Yardımcı Doçent	175	18,3
Öğretim Görevlisi	141	14,7
Araştırma Görevlisi	186	19,5
Uzman	14	1,5
Okutman	37	3,9
İdari Personel	369	38,5
Toplam	956	100

Kaynak: Niğde İl Millî Eğitim Müdürlüğü

Tablo 316: Niğde Üniversitesi'ndeki Öğrenci Sayıları (2007)

	I. Öğretim	II. Öğretim	Toplam	Yüzde (%)
Fakültede+4 Yıllık Yüksekokul (4 Yıllıklar)	4.253	1.289	6.306	60
Meslek Yüksek Okullarındaki (2 Yıllıklar)	4.567	7	3.810	36,2
Enstitüler	397	-	397	3,8
Toplam	9.217	1.296	10.513	100

Kaynak: Niğde Üniversitesi

Tablo 317: Fakülteler ve Yüksekokullar Bazında I. ve II. Öğretim Öğrencilerinin Sayıları (2007)

Akademik Birim	Akademik Birim Adı	Öğrenci Sayısı	
		I. Öğretim	II. Öğretim
Fakülteler	Mühendislik-Mimarlık Fakültesi	742	81
	Eğitim Fakültesi	1.211	430
	Fen-Edebiyat Fakültesi	1.353	333
	İktisadi ve İdari Birimler Fakültesi	947	445
Yüksek Okullar	Zübeyde Hanım Sağlık Yüksekokulu	406	0
	Beden Eğitimi ve Spor Yüksekokulu	355	0
Meslek Yüksekokulları	Bor Meslek Yüksekokulu	999	0
	Bor Halil Zöhre Ataman Meslek Yüksek Okulu	566	0
	Ulukışla Meslek Yüksek Okulu	670	0
	Niğde Meslek Yüksek Okulu	1.461	7
	Zübeyde Hanım Sağlık Hizmetleri Meslek Yüksek Okulu	107	0
Enstitüler	Fen Bilimleri Enstitüsü	128	0
	Sosyal Bilimler Enstitüsü	269	0
Toplam		9.217	1.296

Kaynak: Niğde Üniversitesi

Tablo 318: Niğde Üniversitesi'ne Niğde ve Diğer İllerden Gelen Öğrenci Miktarı (2007)

	Sayı	Yüzde (%)
Niğde ve İlçelerinden Gelen Öğrenciler	1.386	13,2
Diğer İllerden Gelen Öğrenciler	9.127	86,8
Toplam	10.513	100

Kaynak: Niğde Üniversitesi

Tablo 319: Niğde Üniversitesi'nin Bilimsel Yayın Analizi (2006)

Niğde Üniversitesi'nin 2007 Yılı Bilimsel Yayın Sayısı	94
Tüm Üniversiteler Arasındaki Sırası (Bilimsel Yayına Göre)	52
Öğretim Üyesi Başına Düşen Yayın Sayısı	0,44

Kaynak: Niğde Üniversitesi

3.3.5. Niğde'de Bulunan Yurtlar

İlimizde Milli Eğitim Müdürlüğü denetiminde 2007-2008 eğitim öğretim yılında kamuya ait 19, derneklere ait 13 ve özel şahıslara ait 5 olmak üzere 37 adet öğrenci yurdu bulunmaktadır. Bu yurtların toplam kapasitesi 4.835 olup, halen 1.309'u kız 2.049'u erkek olmak üzere 3.358 öğrenci barınmaktadır. Yurt ve pansiyonların denetimi Milli Eğitim Müdürlüğü'nce oluşturulan bir komisyon tarafından yapılmaktadır (Niğde İl Milli Eğitim Müdürlüğü, 2008).

Tablo 320: Orta ve Yüksek Öğretim Öğrenci Yurtları (2007)

Sahibi	Yurt Sayısı	Kapasitesi	Türü		Barınan Öğrenci Sayısı		
			Ortaöğretim	Yükseköğretim	Kız	Erkek	Toplam
Kamu	19	3.074	19	-	998	1.471	2.469
Dernek	13	802	12	1	52	357	409
Özel Şahıslar	5	959	1	4	259	221	480
Toplam	37	4.835	32	5	1.309	2.049	3.358

Kaynak: Niğde İl Millî Eğitim Müdürlüğü

İlimizdeki YURTKUR' a bağlı Yükseköğretim Öğrenci Yurtlarında toplam 3.870 öğrencilik kapasite bulunmasına rağmen halen 2.708 öğrenci barınmakta olup, doluluk oranı yüzde 70 seviyesindedir (Niğde İl Millî Eğitim Müdürlüğü, 2008).

Tablo 321: Yükseköğretim Öğrenci Yurtları ve Kapasiteleri (2007)

Yurdun Adı	Yurt Kapasitesi			Barınan Öğrenci Sayısı		
	Kız	Erkek	Toplam	Kız	Erkek	Toplam
Niğde Yurt Müdürlüğü	1.978	648	2.626	1.366	468	1.834
Bor Yurt Müdürlüğü	468	196	664	239	124	363
Millî Piyango Yurt Müdürlüğü	292	288	580	271	240	511
Toplam	2.738	1.132	3.870	1.876	832	2.708

Kaynak: Yurt-Kur Bölge Müdürlüğü / Adana

Tablo 322: Öğrenci Yurt ve Pansiyonları, Kapasite ve Barınan Öğrenci Sayıları (2007)

Kurumun Adı	Yurt Sayısı			Kapasitesi			Barınan Öğrenci		
	Yüksek Ö.	Orta Ö.	Toplam	Kız	Erkek	Toplam	Kız	Erkek	Toplam
Özel Yurt ve Pansiyon	5	13	18	809	952	1.761	311	578	889
Devlet Yurt ve Pansiyonları	-	19	19	1.078	1.996	3.074	998	1.471	2.469
Toplam	5	32	37	1.887	2.948	4.835	1.309	2.049	3.358

Kaynak: Niğde İl Millî Eğitim Müdürlüğü

Tablo 323: Niğde'deki Özel Yurtlar ve Kapasiteleri (2007)

	Türü	Yüzde (%)	Kapasitesi	
			Kız	Erkek
Mustafa Memiş	260	51,6	246	-
Hüdavend Hatun	244	48,4	240	-
Toplam	504	100	486	-

Kaynak: Niğde İl Millî Eğitim Müdürlüğü

3.3.6. Kurslar ve Dershaneler

Tablo 324: Özel Dershane Sayıları (2007)

	Dershane Sayısı	Yüzde (%)	Öğrenci Sayısı	Yüzde (%)	Kadrolu Öğretmen Sayısı	Yüzde (%)
Merkez	10	83,3	3.863	93,9	154	90,6
Bor	2	16,7	247	6,1	16	9,4
Toplam	12	100	4.110	100	170	100

Kaynak: Niğde İl Millî Eğitim Müdürlüğü

Tablo 325: Dershaneler ve Nitelikleri (2007)

	Türü	Derslik Sayısı	Öğrenci Sayısı
Final	SBS/OKS, Üniversite Hazırlık	29	740
Serhat	SBS/OKS, Üniversite Hazırlık	38	1.569
Seviye	SBS/OKS, Üniversite Hazırlık	10	158
Sınav	SBS/OKS, Üniversite Hazırlık	5	393
Artinet	SBS/OKS, Üniversite Hazırlık	10	150
Taşelbil	SBS/OKS, Üniversite Hazırlık	14	100
Mavi Akademi	SBS/OKS, Üniversite Hazırlık	6	68
Bilgi Zafer	SBS/OKS, Üniversite Hazırlık	12	530
Umay Birey	SBS/OKS, Üniversite Hazırlık	19	402
Toplam		143	4.110

Kaynak: Niğde Üniversitesi

Tablo 326: Özel Muhtelif Kurs Sayıları (Dershane Niteliğinde Olmayan Ancak Grup halindeki Kurs, Etüt Merkezi vb.)

Kursun Adı	Kurs Sayısı	Kursiyer Sayısı
Merkez	2	Yeni Açıldı

Kaynak: Niğde İl Millî Eğitim Müdürlüğü

Tablo 327: Halk Eğitim Merkezi Tarafından Merkez İlçe'de Düzenlenen Kurslar (2007)

Kurs Adı	Öğrenci Sayısı	Kurs Adı	Öğrenci Sayısı
I. Kademe Okuma-Yazma	34	Kırkpare	18
II. Kademe Okuma-Yazma	80	Kurban Kesimi	38
Açık İlköğretim Destek Türkçe	28	Kerdele Nakış	35
Açık Lise Destek Edebiyat	21	Makina Nakış Türk İşi	15
Açık Lise Destek İngilizce	21	Makina Nakış Kum İğnesi	16
Açık Lise Destek Matematik	21	Matematik SBS 6	137
Anadolu Liselerine Hazırlık	542	Matematik SBS 7	194
Anne Çocuk Eğitimi	129	Muhabirlik	66
Avcı Eğitimi	35	Orta Kademe İngilizce	29
Benim Ailem Programı	35	Osmanlıca	24
Bilgisayar Operatörlüğü	470	ÖSS Yetiştirme Coğrafya	49
El Mefruşatı Dikimi	18	ÖSS Yetiştirme Edebiyat	70
Erkek Berberliği	20	ÖSS Yetiştirme Fizik	21
Fen Bilgisi SBS 6	109	ÖSS Yetiştirme Kimya	21
Fen Bilgisi SBS 7	215	ÖSS Yetiştirme Matematik	70
Giyim (Biçki-Dikiş) Temel	18	ÖSS Yetiştirme Tarih	24
Halicilik	176	Singer Makine Nakışları	16
Hentbol	17	Sosyal Bilgiler SBS 6	43
İntel Öğrenci Programı	128	Sosyal Bilgiler SBS 7	75
İlk Kademe Arapça	130	Türk Halk Oyunları	45
İlk Kademe İngilizce	213	Türk Halk Oyunları Niğde Yöresel	23
İngilizce SBS 6	33	Türkçe SBS 6	72
İngilizce SBS 7	48	Türkçe SBS 7	122
Kantin Açık Alan İşletmeciliği	37	Yetkili Kalorifer Ateşçiliği	206

Kaynak: Niğde İl Millî Eğitim Müdürlüğü

Tablo 328: Halk Eğitim Merkezi Tarafından Bor'da Düzenlenen Kurslar (2007)

Kurs Adı	Öğrenci Sayısı	Kurs Adı	Öğrenci Sayısı
1. Kademe Okuma Yazma	18	İngilizce	78
Acep	75	Kalorifer Ateşçiliği	95
Ahşap Boyama	85	Kalorifer Ateşçiliği	20
Bilgisayar	519	Kaynakçılık Kursu	10
Bilgisayar Okuryazarlığı	10	Koyunculuk	44
Cilt Bakımı Makyaj	10	Kumaş Boyama	32
Edebiyat ÖSS	29	Kurdele Nakışı	19
Eğitici Anne	23	Makine Nakışı	79
Elektrik Tesisatı	9	Matematik OKS	176
Emlakçılık	53	Matematik ÖSS	120
Erkek Berberliği	23	Mefruşat	33
Fen Bilgisi	66	Meyvecilik	28
Fen Bilgisi	27	Ön Düzen Ayarcılığı	11
Geçici 9. Madde Tamamlama	25	Sosyal bilgiler	71
Giyim	92	Trikotaj	36
Halıcılık	91	Türkçe	180
Halıcılık	106	Türkçe	30
Halk Oyunları	103	Usta Öğreticilik	59
Hasta - Yaşlı Bakıcısı	23	Voleybol	18
İğne Oyası	91		

Kaynak: Niğde İl Millî Eğitim Müdürlüğü

Tablo 329: Halk Eğitim Merkezi Tarafından Çamardı'da Düzenlenen Kurslar (2007)

Kurs Adı	Öğrenci Sayısı	Kurs Adı	Öğrenci Sayısı
Bilgisayar	16	OKS Hazırlık	164
Giyim Temel	16	ÖSS Hazırlık	50
Güreş Kursu	63	SBS Hazırlık	223
Halk Oyunları	18	Tekvando	20
İngilizce	15	Temel Bağlama	16

Kaynak: Niğde İl Millî Eğitim Müdürlüğü

Tablo 330: Halk Eğitim Merkezi Tarafından Altunhisar'da Düzenlenen Kurslar (2007)

Kurs Adı	Öğrenci Sayısı	Kurs Adı	Öğrenci Sayısı
Bilgisayar	71	Matematik OKS	45
Fen Bilgisi	20	Matematik ÖSS	29
Halıcılık	56	Özürlü Bakıcısı	19
Halk Oyunları Yöresel	17	Sosyal Bilgiler OKS	45
Kumaş Boyama	34	Türkçe OKS	20
Makine Nakışları	34		

Kaynak: Niğde İl Millî Eğitim Müdürlüğü

Tablo 331: Halk Eğitim Merkezi Tarafından Çiftlik'te Düzenlenen Kurslar (2007)

Kurs Adı	Öğrenci Sayısı	Kurs Adı	Öğrenci Sayısı
Avcılık	32	Matematik OKS	90
Bilgisayar	76	OKS	19
Fen Bilgisi OKS	81	Okuma Yazma 1. Kademe	48
Halı Kursu	89	Sosyal Bilgiler OKS	81
Kalorifer Ateşçiliği	22	Türkçe OKS	81

Kaynak: Niğde İl Millî Eğitim Müdürlüğü

Tablo 332: Halk Eğitim Merkezi Tarafından Ulukışla'da Düzenlenen Kurslar (2007)

Kurs Adı	Öğrenci Sayısı	Kurs Adı	Öğrenci Sayısı
Biçki Dikiş	18	Kuaförlük	15
Bilgisayar	56	Makine Nakış	66
İğne Oyası	30	Mantar Yetiştiriciliği	20
İngilizce	30	OKS SBS Hazırlık Kursları	206

Kaynak: Niğde İl Millî Eğitim Müdürlüğü

3.4. Niğde'deki Kültür Hizmetleri

Anadolu'daki birçok yerleşim yerinde olduğu gibi, Niğde de coğrafi konumu nedeniyle, çeşitli kültürlerle ev sahipliği yapmıştır. Antik adı 'Nahita' ya da 'Nikita' olan Niğde'de yapılan kazılarda elde edilen bulgular Niğde'nin tarihinin M.Ö. 7000 yıllarına dayandığını göstermektedir. Niğde bu tarihten günümüze kadar Anadolu'da yaşamış bütün uygarlıkların eserlerine sahiptir. Niğde Müzesi gezildiğinde, Anadolu'nun 7 bin yıllık tarihinin tüm izleri kronolojik bir sırayla gözlenebilmektedir.

Niğde'de bulunan en eski tarihi eser, M.Ö. 7000 yılına tarihlenen Köşk Höyük'tür. Buradan çıkarılan önemli buluntular Niğde Müzesi'nde sergilenmektedir. M.Ö. 3000-2000 yıllarına tarihlenen, Çamardı ilçesi Celaller Köyü yakınlarındaki Göltepe-Kestel Ören yerinde 1990 yılından itibaren yapılan kazılarda elde edilen bulgular Anadolu ve Dünya tarihi açısından çok önemlidir. Eski Tunç Devrinde Anadolu'nun kalay ihtiyacının Mezopotamya'dan karşılandığı düşünülürken, buradan çıkan bulgular bu kanıyı tersine çevirmiştir.

Geç Hitit dönemine ait en önemli bulgu ise Niğde Merkez Aktaş Kasabası yakınında bulunan Andabalis (Andaval) Kilisesinde ele geçen, Hitit Hiyeroglifi ile yazılmış kitabedir. Kitabede Niğde'nin eski isminin "Nahita" olduğu tespit edilmiştir. Diğer önemli Hitit eserleri ise; Bor Gökbeş Kaya Kabartması, Porsuk Kitabesi, Keşlik ve Niğde Stelleridir.



Roma Döneminin en önemli ve görkemli yapıtları ise, bugünkü adı Kemerhisar olan antik Tyana kentinde ortaya çıkmıştır. Bugün toprak üstünde o döneme ait su kemerleri ve Bahçeli Roma Havuzu ile görülebilen Antik Tyana kenti, 2.-4. yüzyıllarda bölgenin en zengin ve en güzel kenti durumundaydı. Roma Döneminin diğer kültürel merkezi ise Karatlı Kasabası Kaya Mezarlarıdır.

Bizans Döneminin en görkemli eseri Gümüşler Kasabasındaki Gümüşler Ören Yeri ve Manastır'dır. 8. ve 12. yüzyıllara tarihlenen ören yeri 1,5 km. uzunlukta bir yerleşim merkezidir. Kapadokya yöresinin en sağlam fresklerine sahip olan manastırda en önemli eser Meryem ve İsa'nın gülümseyen üç boyutlu bakışı olan fresktir. Ayrıca Niğde'de aynı dönemlerde korunma ve barınma amacıyla yapılmış 20'ye yakın yeraltı şehri bulunmaktadır.

Niğde'de Türk-İslam eserlerinin en güzelleri Anadolu Selçuklularından kalan eserlerdir. Yaz aylarında oluşan Taçlı Kadın Başı görüntüsü ile, dünyada mimari benzeri olmayan Alaeddin Camii, Hüdavend Hatun Türbesi dönemin önemli eserlerdir. Ayrıca Akmedrese, Sungur Bey Camii, Mehmet Paşa Kervansarayı, Gündoğdu Türbesi ve Saat Kulesi diğer önemli eserlerdendir.

Şehrin merkezindeki Alaeddin Tepesi üzerinde bulunan Niğde Kalesi'nin yapım tarihi kesin olarak bilinmemektedir. Ancak ilk temellerinin Hitit Döneminde atıldığı, Roma, Bizans, Selçuklu ve Osmanlı dönemlerinde onarımlar gördüğü bilinmektedir.

Osmanlı İmparatorluğu'nun son zamanlarında, Müslüman ve Hıristiyan halkların aynı yerleşim merkezlerinde bir arada oturduklarını ve cami ve türbelerin yanında Ermeni ve Rum kiliselerinin yan yana yapıldıklarını görüyoruz.

Daha sonraki yıllarda, Niğde'de bulunan birçok kilise, Müslüman halk tarafından korunmuş, onarılmış ve cami olarak kullanılmaya başlanmıştır. Fertek ve Yeşilburç kilise camileri bunların en güzel örnekleridir.

Niğde yöre ve ülke kültürünü değişik yönlerden etkileyen birçok bilgin, din adamı ve manevi önder de yetiştirmiştir. Sarı Saltuk, Kemal Ümmi, Ahmet Kudusi, Galip Bey, Aşık Tahiri ve Aşık Kemali bu kişilerin en önemlilerindendir.

Kapadokya Yöresinin tüm özelliklerini taşıması ve değişik kültürleri bağrında bulundurması nedeniyle Niğde bir "Kültürler Mozaığı" olarak değerlendirilmektedir (Niğde Valiliği, İl Brifingi, 2008).

Tablo 333: Niğde'deki Kültürel ve Sosyal Kurumlar (2007)

Kurumlar	Birim	2006
Müze	Adet	1
Kütüphane	Adet	17
Yetiştirme Yurdu	Adet	1
Huzur Evi	Adet	1
Yuva	Adet	1

Kaynak: Niğde Sanayi ve Ticaret İl Müdürlüğü

Niğde'de bir adet kültür merkezi bulunmaktadır. Merkezin toplam inşaat alanı 4.075 m², inşaat oturma alanı ise 1.931 m² dir.

Tablo 334: Kültür Merkezi Bünyesinde Bulunan Birimler (2007)

Mülkiyet Durumu	Adet	Kapasite / Kişi
Tiyatro Salonu ve Balkon	1	360
Büyükler Okuma Salonu	1	140
Çocuklar Okuma	1	100
Periyodik Yayın Okuma Salonu	1	20
Güzel Sanatlar Galerisi Salonu	1	165 m ²
Folklor ve Bale Çalışma Salonu	1	80 m ²
El Sanatları Atölyeleri	3	-
İdari Bürolar	12	-

Kaynak: Niğde İl Kültür ve Turizm Müdürlüğü

Tablo 335: Hizmete Açık Kütüphaneler (2007)

Kütüphanenin Adı	Kitap Sayısı	Okuyucu Sayısı	Üye Sayısı
İl Halk Kütüphanesi Müdürlüğü	37.130	38.893	3.676
Merkez Dünderli Halk Kütüphanesi	6.652	9.062	211
Merkez Fertek Halk Kütüphanesi	10.699	2.070	108
Merkez Gölcük Halk Kütüphanesi	6.330	8.181	36
Merkez Gümüşler Halk Kütüphanesi	9.316	4.900	262
Merkez Hacıabdullah Halk Kütüphanesi	6.776	3.430	390
Merkez Koyunlu Halk Kütüphanesi	1.202	1.487	36
Merkez Bağlama Halk Kütüphanesi	622	1.470	40
Altunhisar İlçe Halk Kütüphanesi Memurluğu	8.526	6.251	288
Bor İlçe Halk Kütüphanesi Müdürlüğü	19.956	12.058	286
Bor Bahçeli Halk Kütüphanesi	6.432	5.587	143
Bor Çukurkuyu Halk Kütüphanesi	7.054	3.493	59
Bor Kemerhisar Halk Kütüphanesi	6.916	4.286	68
Bor Kızılca Halk Kütüphanesi Memurluğu	7.172	287	25
Çamardı İlçe Halk Kütüphanesi Memurluğu	12.992	8.193	511
Çiftlik İlçe Halk Kütüphanesi Memurluğu	10.632	4.196	67
Ulukışla İlçe Halk Kütüphanesi Müdürlüğü	8.445	6.523	397
Toplam	166.852	120.367	6.603

Kaynak: Niğde İl Kültür ve Turizm Müdürlüğü

Niğde'deki en önemli eserlerden biri de Niğde Müzesi'dir. Müzede değişik uygarlıklara ait 4.944 Arkeolojik eser, 8.293 sikke, 1.565 Etnografik eser olmak üzere toplam 14.802 eser sergilenmektedir. Niğde Müzesini 2007 yılsonu itibarıyla 19.575'i yerli, 103'ü yabancı toplam 19.678 kişi gezmiştir (Niğde İl Kültür ve Turizm Müdürlüğü, 2008).

Tablo 336: Niğde Müzesinde Bulunan Eserler (2007)

Eserler	Sayısı	Yüzde (%)
Arkeolojik Eser	4.944	33,4
Sikke	8.293	56
Etnografik Eser	1.565	10,6
Toplam	14.802	100

Kaynak: Niğde İl Kültür ve Turizm Müdürlüğü

Niğde'de Niğde İl Kültür ve Turizm Bakanlığı'na bağlı sinema ve sanat galerisi bulunmamaktadır. Niğde'de bir adet özel sinema mevcuttur.

Tablo 337: Sinema-Tiyatro-Sanat Galerisi (2007)

Yer	Sayısı	Salon Sayısı	Kapasite	Yararlanan Sayısı
Tiyatro	5	1	360	2.000

Kaynak: Niğde İl Milli Eğitim Müdürlüğü

Tablo 338: Niğde'deki Tiyatro, Sinema ve Toplantı Salonları ve Kapasiteleri (2007)

Salon İsimleri	Adet	Kapasite / Kişi
İl Kültür ve Turizm Müdürlüğü - Kültür Merkezi Konferans Salonu	1	360
Niğde Üniversitesi - Derbent Kültür Merkezi	1	400
Niğde Üniversitesi - Fen Edebiyat Fakültesi Konferans Salonu	3	537
Eski Belediye Sinema Salonu	1	500
Kız Meslek Lisesi - Kültür Salonu	1	200
Toplam	8	1.997

Kaynak: Niğde İl Kültür ve Turizm Müdürlüğü

Çiftehan kaplıcaları; romatizma, nefrit, poli nefrit, kırık çıkık ve kadın hastalıkları tedavisine iyi gelmektedir.

Tablo 339: Çiftehan Termal Tesisin Kapasitesi (2007)

Termal Tesislerin İsmi	Kapasitesi
Çiftehan Termal Tesisleri	489 Oda 1.500 Yatak

Kaynak: Niğde İl Kültür ve Turizm Müdürlüğü

Niğde, tarihi yapıları itibarıyla son derece zengin bir ildir. Son zamanlarda Niğde'deki tarihi eserlerin restorasyonu konusunda önemli faaliyetler gerçekleştirilmiştir. 2007 yılında Vakıflar Bölge Müdürlüğü'nce; Niğde Merkezdeki Alâeddin Camii, Dışarı Camii, Dörtayak Camii, Daruzzikir Camii, Sungurbey Bedesteni ve Şerif Ali Türbesi ile Bor ilçesindeki Sultan Alaaddin Camii ve Sarı Saltuk Camii, Ulukışla İlçesindeki Mehmet Paşa Kervansarayı ve Mehmet Paşa Camii'nin onarımları tamamlanmıştır.

Niğde Merkezdeki Hanım Camii, Kıgılı Camii ve Sıralı Camii ile Bor ilçesindeki Hacı Veli Camii, İsa Ağa Camii, Karaca İbrahim Camii, Kayabaşı Camii, Öksüzoğlu Camii, Sokubaşı Camii, Süllüoğlu Camii ve Yeni Hamam'ın da onarım projeleri yaptırılmıştır (Niğde İl Kültür ve Turizm Müdürlüğü, 2008).

Tablo 340: Tarihi Camiler, Türbeler, Kaleler ve Kiliselerin İsimleri (2007)

Mülkiyet Durumu	Dönemi	Yapılış Yılı	Durumu
Cami İsimleri			
Alaaddin Camii	Selçuklu Dönemi	1223	Aktif
Sungurbey Camii	İlhanlı Dönemi	1335	Aktif
Türbe İsimleri			
Hüdavend Hatun Türbesi	Selçuklu Dönemi	1312-1313	Aktif
Dört Ayaklı Türbe	Osmanlı Dönemi	1764-1765	Aktif
Kaleler			
Niğde Kalesi	Selçuklu Dönemi	1120-1237	Ziyarete Açık
Kervansaraylar			
Öküz Mehmet Paşa Kervansarayı	Osmanlı Dönemi	1615	Ziyarete Açık
Kilise/Manastırlar			
Gümüşler Manastırı	Bizans Dönemi	11-12. yy	Ziyarete Açık
Diğer Nitelikli Eserler			
Roma Havuzu	Roma Dönemi	M.S. 2-3. yy	Ziyarete Açık
Kemerhisar Su Kemerleri	Roma Dönemi	M.S. 2-3. yy	Ziyarete Açık

Kaynak: Niğde İl Kültür ve Turizm Müdürlüğü

Niğde'deki Tarihi Camilerden Bazıları:

Alaeddin Camii: Alâeddin Camisi, büyük Selçuklu hükümdarı Sultan I. Alâeddin Keykubat (620H/1223 M.) zamanında yapılmıştır. Yaz aylarında öğleden önce, giriş kapısı üzerinde, başında taç olan, uzun saçlı bir kadın resmi görülebilmektedir.

Sungurbey Camii: İlhanlılar devrinde Niğde Valisi bulunan Sungur ağa tarafından 1335 tarihinde yaptırılmıştır. Cami 18. yüzyılın ortalarında büyük ölçüde değişikliğe uğramıştır.

Niğde'deki Türbelerden Bazıları:

Hüdavend Hatun Türbesi: Merkezde bulunup, Niğde'nin ve Selçuklu sanatının nadide eserlerinden birisidir. Sekizgen planlı ve üzeri piramit şeklinde örtülmüş olan bu küçük abidenin bir eşine daha memleketimizin hiçbir yerinde rastlanmamıştır. Türbe Keyhüsrev II.'nin oğlu Rüknettin Kılıçaslan IV' ün kızı Hüdavend Hatun tarafından 1312 tarihinde yaptırılmıştır.

Gündoğdu Türbesi: Merkezde Hüdavend Hatun Türbesi yanında bulunan Türbenin inşa kitabesi yoktur. 1344 yılı civarı yapıldığı bilinmektedir.

Sıralı Türbesi: Türbenin inşa kitabesi yoktur. Fakat Sır Ali Cami ile beraber 1712 yılı civarı inşa edildiği görüşü hâkimdir.

Dörtayak Türbesi: Yapının inşa kitabesi olmadığı gibi, kaynak bilgide yoktur. Ancak yaklaşık 15 m. yakınında olan, türbeyle aynı ismi taşıyan cami ile çeşme bulunmakta ve çeşme üzerindeki kitabeye göre 1178H.-176465 M. yılında yapılmıştır.

Şeref Ali Türbesi: Yukarı Kayabaşı Mahallesiinde olup, inşa kitabesine göre 1282H.- 186566 M. yılında Hacı Said Paşa tarafından yaptırılmıştır.

Niğde'deki Antik Kentler:

Tyana Ören Yeri: Antik Tyana Örenleri, Bor İlçesi Kemerhisar Kasabasındadır. Halen büyük bir bölümü ayakta kalan su kemerleriyle Roma Havuzundan şehre su taşınmaktaydı. Su Kemerleri M.S. II-III. yüzyıllara aittir. Antik Tyana kentinde 2000 yılından beri bir İtalyan ekip tarafından bilimsel kazılar sürdürülmektedir.

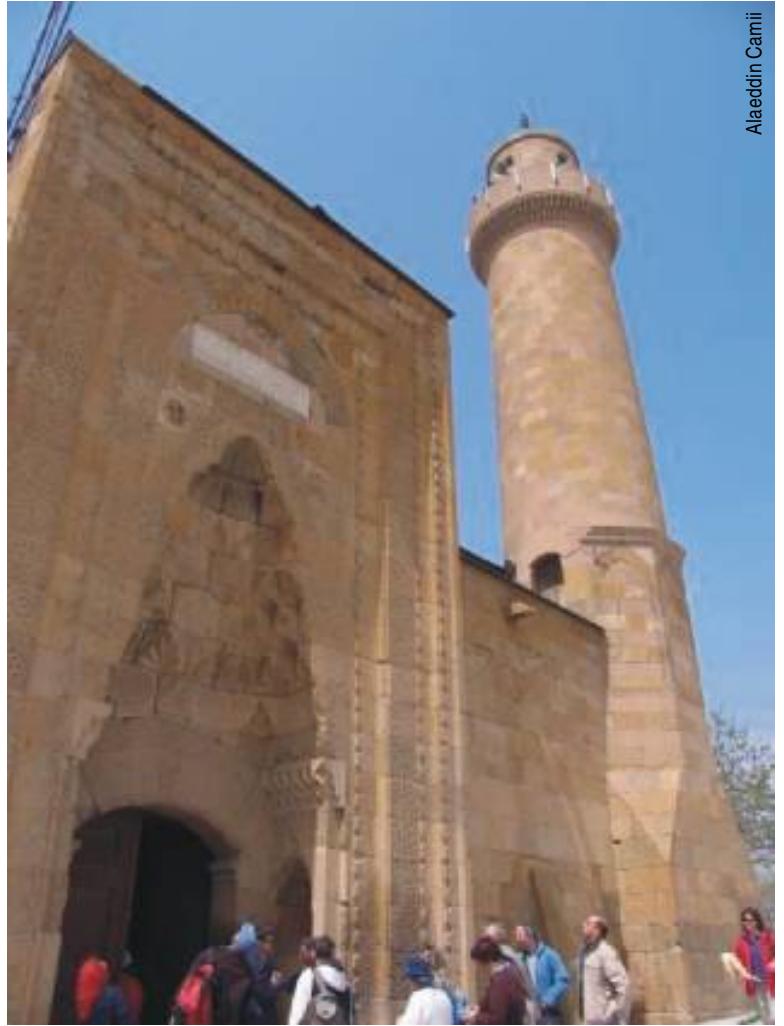

Alaeddin Camii

Niğde'deki Müzeler:

Niğde Müzesi: Niğde'de ilk müzecilik faaliyetleri 1939 yılında Ak Medresede başlamıştır. II. Dünya savaşı sırasında, İstanbul Arkeoloji Müzelerinin deposu olarak kullanılan medrese, 1957 yılında Niğde Müzesinin kurulması ile onarılmış, teşhir tanzimi yapılarak ziyarete açılmıştır. 1977 yılında yeni binasına taşınan müzenin 1982 yılında da ilk teşhir tanzimi yapılmıştır. Müzede 6 teşhir salonu bulunmaktadır. Eserlerin büyük çoğunluğunu, bölgede yapılmakta olan kazılardan elde edilen buluntular oluşturmaktadır (Niğde Sanayi ve Ticaret İl Müdürlüğü, 2008).

Niğde, halıcılık bakımından Türkiye'nin en önemli illerinden biridir. Son zamanlarda el ürünlerine olan ilginin azalmasından dolayı önemli derecede bir gerileme yaşanmasına rağmen, Niğde halıları hala önemini korumaktadır. Niğde'de El sanatlarında Halıcılığı geliştirmek için, 1992 yılında İl Özel İdaresi 47 Belediye, 36 Köy Muhtarlığı olmak üzere 84 Mahalli İdarenin İşbirliği ile Halıcılık Birliği kurulmuştur. Halıcılık Birliği Ülkemizde ilk ve tek örnektir. Niğde'de düşük gelirli yüzlerce insana gelir ve istihdam yaratarak tüketici konumdan üretici konumuna getiren Birlik, ilin bir kültür değerimiz olan el halıcılığının yaşatılmasına büyük katkı sağlamaktadır (Niğde Sanayi ve Ticaret İl Müdürlüğü, 2008).

Tablo 341: Halıcılıkla İlgili İstatistik Bilgiler (2007)

Kurulu Atölye Sayısı	30 Adet
Faal Atölye Sayısı	15 Adet (Ortalama)
Kursiyer Dokuyucu Sayısı	500 (Ortalama)
Tezgâh Sayısı	700 Adet
Usta Öğretici Sayısı	20 Adet
Yıllık Ortalama El Halısı Üretim Kapasitesi	5.000 m ²

Kaynak: Halıcılık, El Sanatlarını Geliştirme ve Yayma Birliği

Tablo 342: Vakıf Durumları (2007)

Toplam Vakıf Sayısı	İl-İlçe Sosyal Yardımlaşma Vakıflarının Sayısı
9	6

Kaynak: Vakıflar Genel Müdürlüğü, Kayseri Bölge Müdürlüğü

Tablo 343: Kültür Turizm ve Vakıf Yatırımları (2006-2007)

	2006	2007
Yapılan Yatırım	Eski Eser Onarımı	Eski Eser Onarımı
Yatırım Miktarı	4.894.910,00 YTL	6.717.792,00 YTL

Kaynak: Vakıflar Genel Müdürlüğü, Kayseri Bölge Müdürlüğü

Tablo 344: Konularına Göre Vakıflar ve Sayıları (2007)

Vakfın Konusu	Sayısı	Yüzde (%)
Eğitim-Öğretim	5	55,6
Çevre	1	11,1
Diğer	3	33,3
Toplam	9	100

Kaynak: Vakıflar Genel Müdürlüğü, Kayseri Bölge Müdürlüğü

Niğde'de toplam 77 tane park ve dinlenme alanı bulunmaktadır. Aşağıdaki tabloda büyüklük olarak 1.000 m²'den fazla olan park ve dinlenme alanları gösterilmiştir.

Tablo 345: Şehir İçi Parklar, Bahçeler ve Dinlenme Alanları (2007)

Türü ve Adı	Büyükük (m ²)
Kent Orman	500.000
Melle Parkı	42.000
Özbelde Parkı	36.000
SSK-Sarteks Arası Refüj	7.100
Kale Parkı	7.000
MEDAŞ-SSK Arası Orta Refüj	4.850
Behsat Ecemiş Parkı	4.400
Doğan Baran Sağlık Ocağı Arkası Parkı	4.100
30 Ağustos Parkı	3.950
İlhanlı Mah. Büyük Park	3.600
Ata Sanayi Parkı	3.450
Çifte Minareli Camii Parkı	3.440
Hüdavent Hatun Türbesi Parkı	2.725
Kızılelma Evleri (3 Park)	2.410
Özlem Şirin Yapı Koop. Yanı Parkı	2.400
Ata Sanayi - Cepler	2.300
İlhanlı Mah. 157. Sokak Parkı	2.100
Vali Konağı Göbek ve Orta Refüjler	2.100
Murat Evler Parkı	1.925
Vali Konağı 2001 Büfe Yanı	1.700
Cebişderesi Parkı	1.425
Rahman Camii Yanı Parkı	1.400
Saygınevler Parkı	1.380
Belediye Önü Park ve Yeşil Alanlar	1.310
Ezki Mezbaha Yanı Parkı	1.240
Hacettepe Hastanesi Arkası Parkı	1.235
Yeni Çarşı Parkı	1.235
Gözde Yapı Koop. Mevkii Parkı	1.200
Binevler Parkı	1.195
Saray Fırını Arkası Dinlenme Alanı	1.160
Tolga Büfe Yanı Parkı	1.025

Kaynak: Niğde Belediyesi

Ayrıca 2007 yılı itibariyle Niğde merkezde toplam 64 tane internet evi (internet cafe) bulunmaktadır. İlave olarak Niğde Belediyesi ve Telekom işbirliği ile açılan 1 adet de 'İnternet Evi' mevcuttur.

3.5. Müftülük Hizmetleri

İl merkezinde 56, diğer ilçelerde 63, kasaba ve köylerde 273 olmak üzere il genelinde toplam 392 cami bulunmaktadır. Niğde merkezde 20, ilçe merkezlerinde 18, köy ve kasabalarda 70, olmak üzere toplam 103 Kur'an Kursu faaliyettedir. İl'de toplam 558 din görevlisi din hizmeti vermektedir (Niğde İl Müftülüğü, 2008).

Tablo 346: Cami ve Kuran Kursu Sayıları (2007)

	İl Merkezinde				İlçe Merkezlerinde				Köy ve Kasabalarda				Genel Toplam	
	Yeni Açılan		Toplam Sayısı		Yeni Açılan		Toplam Sayısı		Yeni Açılan		Toplam Sayısı			
	Kadrolu	Kadrosuz	Kadrolu	Kadrosuz	Kadrolu	Kadrosuz	Kadrolu	Kadrosuz	Kadrolu	Kadrosuz	Kadrolu	Kadrosuz	Kadrolu	Kadrosuz
Cami Sayısı	--	--	56	--	--	--	61	2	--	--	261	12	378	14
Kuran Kursu Sayısı	--	--	17	--	5	--	--	--	--	--	--	--	17	5

Kaynak: Niğde İl Müftülüğü

2007 yılsonu itibariyle Niğde'deki camilerde 378 adet kadrolu din görevlisi bulunmaktadır. 14 adet camide ise kadrolu din görevlisi bulunmamaktadır. Niğde'de toplam 558 din görevlisi hizmet vermektedir (Niğde İl Müftülüğü, 2008).

Tablo 347: Din Görevlileri Sayısı (2007)

Sahibi	İl Merkezinde	İlçe Merkezlerinde	Köy ve Kasabalarda	Toplam	Yüzde (%)
Vaiz	1	6	--	7	1,3
İmam-Hatip	48	57	212	317	60,2
Müezzin-Kayyım	24	28	13	65	12,3
Vekil İmam-Hatip	--	--	1	1	0,2
Sözleşmeli İmam-Hatip (4/C)	--	1	1	2	0,4
Sözleşmeli İmam-Hatip (4/B)	--	5	8	13	2,5
Sözleşmeli (4/B) Kuran Kursu Öğreticisi	62	20	40	122	23,1
Toplam	135	117	275	527	100

Kaynak: Niğde İl Müftülüğü

Tablo 348: İlçeler Bazında Kuran Kursları ve Öğretici Sayısı (2007)

İlçeler	Kurs Sayısı (Adet)	Kuran Kursu Öğretici Sayısı (Adet)		
		Bay	Bayan	Toplam
Merkez	56	5	117	122
Bor	8	-	14	14
Çamardı	18	-	25	25
Ulukışla	7	-	8	8
Çiftlik	10	-	9	9
Altınhisar	4	1	4	5
Toplam	103	6	177	183

Kaynak: Niğde İl Müftülüğü

Tablo 349: İlçeler Bazında Kuran Kursları ve Öğrenci Sayısı (2007)

İlçeler	Kurs Sayısı (Adet)	Kursiyer Sayısı (Adet)		
		Bay	Bayan	Toplam
Merkez	56	44	2.349	2.393
Bor	8	-	206	206
Çamardı	18	-	400	400
Ulukışla	7	-	119	119
Çiftlik	10	-	207	207
Altunhisar	4	-	90	90
Toplam	103	44	3.371	3.415

Kaynak: Niğde İl Müftülüğü

3.6. Spor

Spor, hem modern yaşamın bir gereği hem de gelişmişlik düzeyinin bir göstergesi olarak ele alınmaktadır. Bu bölümde Niğde'deki spor altyapısı ile ilgili veriler sunulmaktadır.

3.6.1. Spor Altyapısı

Niğde'de 2007 yılında 13 adet amatör futbol, 12 adet basketbol, 13 adet voleybol ve 2 adet kayak kulübü olmak üzere toplam 40 adet spor kulübü faaliyet göstermektedir (Niğde Gençlik ve Spor İl Müdürlüğü, 2008).

Tablo 350: Spor Altyapısıyla İlgili Bazı İstatistikler (2007)

Spor ve Tesisleri	Birim	2005	2006
Spor Tesisleri Sayısı	Adet	18	19
Sporcu Sayısı	Kişi	4.286	5.907
Spor Kulübü Sayısı	Adet	19	31

Kaynak: Niğde Ticaret ve Sanayi İl Müdürlüğü

Tablo 351: Türlerine Göre Spor Kulüpleri (2007)

Vakfın Konusu	Sayısı	Yüzde (%)
Gençlik Spor Kulübü	13	59,1
Müessese Spor Kulübü	8	36,4
İhtisas Spor Kulübü	1	4,5
Toplam	22	100

Kaynak: TÜİK

Tablo 352: Niğde'de Resmi ve Özel Kuruluşlara Ait Spor Tesisleri (2007)

	Sayısı (Adet)	Yüzde (%)
Futbol Sahası	11	8,7
Okul Spor Salonu	6	4,8
Kapalı Atış Poligonu	1	0,8
Semt Sahaları (Futbol-Basketbol-Voleybol)	104	82,5
Tenis Sahası	2	1,6
Karakucak Güreş Sahası	1	0,8
Kayak Merkezi	1	0,8
Toplam	126	100

Kaynak: TÜİK

İl genelindeki toplam lisanslı sporcu sayısı; 1.817 kız ve 5.396 erkek olmak üzere toplam 7.213'dür. Ayrıca 452 adet lisanslı futbolcu bulunmaktadır. Hepsi birlikte Niğde'de toplam 7.665 lisanslı sporcu mevcuttur (Niğde Gençlik ve Spor İl Müdürlüğü, 2008).

Tablo 353: Federasyona Bağlı Lisanslı ve Faal Sporcu Sayıları (2007)

Mülkiyet Durumu	Sayısı (Adet)	Yüzde (%)
Lisanslı Sporcu Sayısı		
Erkek	893	81,3
Kadın	205	18,7
Toplam	1.098	100
Faal Sporcu Sayısı		
Erkek	680	82,9
Kadın	140	17,1
Toplam	820	100

Kaynak: TÜİK

Tablo 354: Niğde'deki Özel Spor Tesisleri (2007)

Tesisin Adı	Branşı	Yeri
Gökşin Hakan Spor Tesis	Halı Saha	Niğde
Hakan Spor Tesis	Halı Saha	Niğde
Gold Spor Tesis	Bilardo	Bor
Sendaş Spor Tesis	Halı Saha	Bor
Star Bady Spor Tesis	Jimnastik	Niğde
Yurtsever Spor Tesis	Bilardo	Yeşilgölcük
Sefa Buluk	Bilardo	Bor
Genç Bilardo Tufan Ekebaş	Bilardo	Bor
İsmet Oyal	Bilardo	Ulukışla
Hasan Saçan	Bilardo	Ulukışla
Olimpik Spor Tesis	Olimpik	Niğde

Kaynak: Niğde Gençlik ve Spor İl Müdürlüğü

Tablo 355: Niğde'de Bulunan Spor Tesisleri (2007)

Spor Tesisinin Adı	Yeri	Kapasitesi			Tesis. Faal. Geç. Dön.
5 Şubat Şehir Stadı	Niğde	2000 Açık 3000 Kapalı	Çim Zeminli	Nizami	1971
75. Yıl Spor Salonu (Boks, antrenman Salonu, Güreş Antrenman Salonu) mevcuttur.	Niğde	500 Kişilik	Sentetik Zemin	Nizami	1998
5 Şubat Spor Salonu	Niğde	750 Kişilik	Parke Zemin	Nizami*	1967
Hizmet Binası	Niğde	4 Katlı, 2 Adet Lojman 1 Adet Kütüphane			1994
Bucak Çayır Stadı	Niğde	300 Portatif Tribün	Çim Zem. (Tabi)	Semt Sahası	1991
Gençlik Merkezi	Niğde	El Beceri Kursları Sosyal Kültürel Etkinlik	Sosyal Faal.	Çok Amaçlı	2005
100. Yıl Spor Salonu	Bor	500 Kişilik	Parke Zemin	Nizami	1980
100. Yıl Stadı	Bor	2000 Kişilik	Çim Zeminli	Nizami	1982
Ulukışla İlçe Stadı	Ulukışla	500 Kişilik	Toprak Zemin	Uygun Değil	1991
Dağ ve Kayak Evi	Çamardı	85 Yataklı	Dağ Evi	Dağ. Spor F.	1987
Dağcılık Okulu ve Oteli	Çamardı	68 Yataklı	Sos. Kül. Etkinlik	Her Türü Faal.	2000
Demirkazık Antrenman Spor Salonu	Çamardı		Sentetik Zemin	Nizami	2006
Demirkazık Köyü Futbol Sah	Çamardı	Antrenman	Çim Zemin		1992
Kenan Evren Futbol Sahası	Bor	Tel Örgülü Soyunma Odası	Toprak Zemin	Uygun Değil	
Edikli Kasabası Futbol Sah.	Edikli	Tel Örgülü Soyunma Odaları Binası Mevcut			1989
Elmalı Kas.	Elmalı	Tel Örgülü Soyunma Odaları Binası Mevcut			1993
Gölcük Kas. Fut. Sah	Gölcük	Tel Örgülü Soyunma Odaları Binası Mevcut			1985
Akmanlar Kas. Fut. Sah	Akmanlar	Tel Örgülü Soyunma Odaları Binası Mevcut			1989
Kemerhisar Kas. Fut. Sah	Kemerhisar	Tel Örgülü Soyunma Odaları Binası Mevcut			1988
Kitreli Kas. Fut. Sah.	Kitreli	Tel Örgülü Soyunma Odaları Binası Mevcut			1989

Kaynak: Niğde Gençlik ve Spor İl Müdürlüğü

Tablo 356: Kapalı Spor Salonları ve Yüzme Havuzları (2007)

İlçeler	Türü	Yeri	Kapasitesi
Niğde Üniversitesi	Kapalı Spor Salonu	Rektörlük	560 Kişilik
Niğde Üniversitesi	Kapalı Spor Salonu	Bor BESYO	560 Kişilik
Gençlik ve Spor İl Müdürlüğü	Kapalı Spor Salonu	5Şubat Spor Salonu	750 Kişilik
Gençlik ve Spor İl Müdürlüğü	Kapalı Spor Salonu	75. Yıl Spor Salonu	500 Kişilik
Milli Eğitim Müdürlüğü Atatürk İlköğretim Okulu	Kapalı Spor Salonu	Atatürk İlköğretim Okulu	Antrenman Yok
Gençlik ve Spor Genel Müdürlüğü	Kapalı Yüzme Havuzu	Şehir Ormanı	Olimpik (İnşaat Halinde)
Gençlik ve Spor İl Müdürlüğü	Kapalı Spor Salonu	Bor 100. Yıl Spor Salonu	500 Kişilik
Gençlik ve Spor İl Müdürlüğü	Antrenman Spor Salonu	Çamardı Demirkazık	Antrenman Yok

Kaynak: Niğde Gençlik ve Spor İl Müdürlüğü



Niğde'de 36 spor branşında faaliyet gösterilmekte olup, bunlar; Atıcılık ve Avcılık, Atletizm, Basketbol, Badminton, Bisiklet, Boks, Briç, Jimnastik, Çim Hokeyi, Dağcılık, Geleneksel, Güreş, Halter, Hentbol, Herkes için Spor, İşitme Engelliler, İzcilik, Judo ve Kurash, Karate, Kayak ve Kızak, Masa Tenisi, Okçuluk, Satranç, Taekwondo, Tenis, Voleybol, Vücut Geliştirme, Halkoyunları, Kick boks, Bedensel Engelliler, Dans, Görme Engelliler, Motosiklet, Üniversite, Zihinsel Engelliler, Muay Thai'dir. Ayrıca 2007 yılsonu itibarıyla Niğde genelinde özel şahıslara ait 6 Bilardo Salonu, 3 Halı Saha, 1 Jimnastik, 1 Olimpik spor salonu faaliyet göstermektedir (Niğde Gençlik ve Spor İl Müdürlüğü, 2008).

Tablo 357: Branşlara Göre Lisanslı Sporcu Sayısı (2007)

Spor Türü	Sayısı	Spor Türü	Sayısı
Avcılık - Atıcılık	160	Herkes İçin Spor	30
Atletizm	801	Karate	134
Badminton	256	İzcilik	64
Basketbol	1.141	Judo	180
Bedensel Engelliler	2	Kano-Rafting	1
Bilardo	52	Kayak	164
Bisiklet	47	Muay-Thai	1
Kick Boks	152	Masa Tenisi	259
Boks	397	Motosiklet	1
Jimnastik	124	Otomobil Sporları	3
Çim Hokeyi	62	Satranç	513
Dağcılık	180	Voleybol	733
Dans	7	Taewon-do	908
Eskrim	1	Tenis	12
Geleneksel Sporlar	69	Triatlon	1
Görme Engelliler	6	Vücut Geliştirme	6
Güreş	320	Wushu	60
Halk Oyunları	199	Okçuluk	1
Halter	12	Yüzme-Atlama	12
Hentbol	246	Zihinsel Engelliler	12
Toplam			7.329

Kaynak: Niğde Gençlik ve Spor İl Müdürlüğü

Tablo 358: Niğde'de Branşlarına Göre Hakem ve Antrenör Sayısı (2007)

Branşlar	Hakem	Antrenör
Avcılık - Atıcılık	-	1
Atletizm	98	3
Badminton	-	8
Basketbol	71	6
Boks	-	1
Brinç	1	-
Jimnastik	-	1
Güreş	1	4
Halk Oyunları	9	5
Hentbol	15	-
Judo	-	1
Kayak	22	1
Kick Boks	30	1
Masa Tenisi	51	1
Muay - Thai	6	1
Satranç	13	150
Taekwon-do	2	3
Voleybol	47	3
Toplam	366	190

Kaynak: Niğde Gençlik ve Spor İl Müdürlüğü

Niğde Merkez İlçe Bucakçayır mevkiinde mülkiyeti Gençlik Spor Genel Müdürlüğümüze ait olan olimpik projeli kapalı yüzme havuzu inşaatı için 19942003 yılları arasında toplam 108.906 YTL harcama yapılmıştır. Fiziki gerçekleşmesi yüzde 6'ya ulaştıktan sonra ödenek ayrılmadığı için inşaat durmuştur. 2006 yılı içerisinde söz konusu Kapalı Yüzme Havuzu projesi için Niğde Kent Ormanı yanındaki 128.856 m² 'lik hazine arsasına Spor Kompleksi yapılmak üzere ihale edilmiş ve inşaatına başlanmıştır. Projeye 2007 yılı için 1.500.000 YTL ödenek ayrılmış olup; nakit harcama miktarı 1.125.000 YTL ve fiziki gerçekleşmesi yüzde 40'a ulaşmıştır (Niğde Gençlik ve Spor İl Müdürlüğü, 2008).

3.6.2. Stadyumlar ve Spor Sahaları

Tablo 359: Stadyumlar ve Spor Sahaları (2007)

Sahiplik	Türü		
Niğde Üniversitesi	Futbol Sahası	Kampus Alanı (Inş. Halinde)	1.500 Kişilik
Gençlik ve Spor İl Müdürlüğü	Stadyum	İstasyon Yanı	2000 Açık - 3000 Kapalı
Gençlik ve Spor İl Müdürlüğü	Bor 100. Yıl Stadı	Bor	2000 Kişilik Çim Zeminli
Gençlik ve Spor İl Müdürlüğü	Ulukışla İlçe Stadı	Ulukışla	500 Kişilik Toprak Zemin
Gençlik ve Spor İl Müdürlüğü	Semt Sahası	Bucak Çayır Fut. S.	300 Portatif Tribün
Gençlik ve Spor İl Müdürlüğü	Futbol Sahası	Demirkazık Köyü	Çim Zemin
Gençlik ve Spor İl Müdürlüğü	Kenan Evren Fut. S	Bor	Toprak Zemin
Edikli Belediyesi	Futbol Sahası	Edikli Kasabası	Tel Örgülü Soyunma Odaları Binası Mevcut
Elmalı Belediyesi	Futbol Sahası	Elmalı Kasabası	Tel Örgülü Soyunma Odaları Binası Mevcut
Gölcük Belediyesi	Futbol Sahası	Gölcük Kasabası	Tel Örgülü Soyunma Odaları Binası Mevcut
Akmanlar Belediyesi	Futbol Sahası	Akmanlar Kasabası	Tel Örgülü Soyunma Odaları Binası Mevcut
Kemerhisar Belediyesi	Futbol Sahası	Kemerhisar Kasabası	Tel Örgülü Soyunma Odaları Binası Mevcut
Kitreli Belediyesi	Futbol Sahası	Kitreli Kasabası	Tel Örgülü Soyunma Odaları Binası Mevcut

Kaynak: Niğde Gençlik ve Spor İl Müdürlüğü

Tablo 360: Spor Kulüpleri ve İçerdikleri Spor Türleri (2007)

İlçe	Spor Kulübü / Takımı	Tür
Merkez		
	Olimpik Form Spor Kulubu	Basketbol, Boks, Hentbol, Karate, Taekwon-Do, Voleybol, Halk Oyunları, Kick Boks
	Niğde Polis Meslek Yüksek Okulu Spor Kulübü	Atletizm, Basketbol, Bilardo, Güreş, Hentbol, Masa Tenisi, Voleybol, Kick Boks
	23 Nisan Havacılar İlköğretim Okulu Spor Kulübü	Atletizm, Basketbol, Güreş, Satranç, Taekwon-Do, Voleybol, Halk Oyunları
	Demirkazık Dağcılık ve Doğa S. K.	Dağcılık
	Niğde Bedensel Engelliler Gençlik ve Spor Kulübü	Atıcılık ve Avcılık, Atletizm, Basketbol, Halter, Masa Tenisi, Okçuluk, Tenis, Voleybol, Yüzme ve Atlama
	2005 Azatlı Spor Kulübü	Atletizm, Basketbol, Güreş, Hentbol, Voleybol
	Niğde 29 Ekim Kültürel Geleneksel Gençlik Kulübü	Atletizm, Basketbol, Boks, Dağcılık, Güreş, Hentbol, Kayak ve Kızak, Voleybol, Halk Oyunları
	Niğde Hacıabdullah Şehit Doğan Demir Kulübü	Atletizm, Basketbol, Jimnastik, Güreş, Masa Tenisi, Taekwon-Do, Voleybol
	Niğde Gazi Ticaret Lisesi Kültürel Geleneksel Gençlik Kulübü	Atıcılık ve Avcılık, Atletizm, Badminton, Basketbol, Boks, Dağcılık, Güreş, Hentbol, İzcilik, Kayak ve Kızak, Satranç, Taekwon-Do, Tenis, Voleybol, Yüzme ve Atlama, Halk Oyunları
	Anadolu Spor Kulübü	Atletizm, Badminton, Basketbol, Bisiklet, Boks, Jimnastik, Dağcılık, Eskrim, Güreş, Hentbol, Çim Hokeyi, Judo ve Kurash, Kayak ve Kızak, Masa Tenisi, Taekwon-Do, Tenis, Voleybol, Yüzme ve Atlama, Halk Oyunları, Kick Boks, Dans
	Selçuk İlköğretim Okulu Spor Kulübü	Atletizm, Basketbol, Boks, Güreş, Judo ve Kurash, Masa Tenisi, Satranç, Taekwon-Do, Voleybol, Yüzme ve Atlama, Halk Oyunları

Devamı 183 Sayfada

Tablo 360'ın Devamı

İlçe	Spor Kulübü / Takımı	Tür
	Niğde Lisesi Gençlik ve S. K.	Atletizm, Basketbol, Hentbol, Voleybol
	Niğde E Tipi K. Ceza İnfaz Kurumu S.K.	Badminton, Masa Tenisi, Voleybol
	Özel Kışla Özel Eğitim Okul Spor K.	Atletizm, Basketbol, Masa Tenisi
	Y. Ağcaşarspor Kulübü	Basketbol, Voleybol
	Niğde Dünya Spor Kulübü	Atletizm, Basketbol, Boks, Güreş, Çim Hokeyi, Judo ve Kurash, Kayak ve Kızak, Masa Tenisi, Taekwon-Do, Voleybol, Kick Boks, Bocce, Bowling ve Dart
	Niğde Spor	Atletizm, Basketbol, Boks, Güreş, Hentbol, Voleybol
	Niğde Belediyespor	Atletizm, Basketbol, Güreş, Satranç, Taekwon-Do, Voleybol
	Elmalı Spor	Atletizm, İzcilik, Taekwon-Do
	Köy Hizmetleri Spor	Atletizm
	İşitme Engelliler Spor Kulübü	Atletizm, Basketbol, Güreş, İzcilik, Masa Tenisi, Voleybol
	Gençlik ve Spor Kulübü	Atıcılık ve Avcılık, Atletizm, Badminton, Basketbol, Bilardo, Bisiklet, Boks, Briç, Jimnastik, Dağcılık, Geleneksel, Güreş, Halter, Hentbol, Herkes İçin Spor, Çim Hokeyi, İşitme Engelliler, İzcilik, Judo ve Kurash, Karate, Kayak ve Kızak, Masa Tenisi, Okçuluk, Satranç, Taekwon-Do, Tenis, Voleybol, Vücut Gel.,Fitness, Halk Oyunları, Kick Boks
	Edikli Spor	Güreş, Voleybol
	Aktaş Belediye Spor	Atletizm, Basketbol, Güreş, Taekwon-Do, Voleybol
	Niğde Doğa Sporları Kulübü	Dağcılık, Kayak ve Kızak, Tenis, Voleybol
	Şimşek Spor Kulübü	Atletizm, Basketbol, Boks, Hentbol, Taekwon-Do
	51 Niğde Spor Kulübü	Atletizm, Basketbol, Bilardo, Güreş, Hentbol, Judo ve Kurash, Taekwon-Do, Voleybol
	Niğde Fatih Lisesi Gençlik Spor ve Kültür Kulübü	Atletizm, Basketbol, Dağcılık, Güreş, Hentbol, Taekwon-Do, Voleybol, Halk Oyunları
	Niğde Gençlerbirliği Spor Kulübü	Atletizm, Basketbol, Boks, Güreş, Hentbol, Taekwon-Do, Voleybol
	Doruk Dağcılık ve Kayak S.K.	Bisiklet, Dağcılık, İzcilik, Kayak ve Kızak
	75. Yıl Mustafa Altuncu ve İmam Hatip Lisesi Spor Kulübü	Atletizm, Basketbol, Boks, Dağcılık, Geleneksel, Güreş, Hentbol, Judo ve Kurash, Masa Tenisi, Taekwon-Do, Voleybol, Halk Oyunları
	Yeni Niğde Spor Kulübü	Atletizm, Basketbol, Güreş, Taekwon-Do, Voleybol
	Niğde A. Ceza İnfaz Kurumu S.K.	Badminton, Masa Tenisi, Voleybol
	Niğde Dünya Spor Kulübü	Atletizm, Basketbol, Boks, Güreş, Çim Hokeyi, Judo ve Kurash, Kayak ve Kızak, Masa Tenisi, Taekwon-Do, Voleybol, Kick Boks, Bocce, Bowling ve Dart
Bor		
	Kızılca İlköğretim Okulu S.K.	Atletizm, Basketbol, Güreş, Masa Tenisi, Voleybol
	Bor Belediyespor	Atletizm, Basketbol, Boks, Güreş, Judo ve Kurash, Masa Tenisi, Taekwon-Do, Voleybol
	Bor İdman Yurdu	Basketbol, Voleybol
	Bor Şekerspor	Atletizm, Basketbol, Güreş, Voleybol
	Kemerhisar Belediyespor	Basketbol, Güreş, Voleybol
Ulukışla		
	Darboğaz Kayak Dağc. ve Tenis K.	Dağcılık, Kayak ve Kızak
	Yeni Ulukışla Spor	Atletizm, Voleybol
Çiftlik		
	1990 Çiftlik Spor	Basketbol, Voleybol

Kaynak: Niğde Gençlik ve Spor Müdürlüğü

3.7. Adalet

3.7.1. Adalet Altyapısı

Tablo 361: Niğde'deki Adliyelerin Durumu (2007)

İlçeler	Adı	Durumu	Oda Sayısı	Mahkeme Salonu
Merkez	Niğde Adliye Sarayı	Müstakil bina	66	7
Altunhisar	Altunhisar Adliyesi	Müstakil Bina	40	3
Bor	Bor Adliyesi	Müstakil Bina	45	3
Çamardı	Çamardı Adliyesi	Hükümet Konağında	9	1
Çiftlik	Çiftlik Adliyesi	Müstakil Bina	48	3
Ulukışla	Ulukışla Adliyesi	Hükümet Konağında	10	1
Toplam	6	6	218	18

Kaynak: Niğde Adliyesi

Tablo 362: Niğde'deki Adli Personel Durumu (2007)

İlçeler	Savcı	Hakim	Diğer Personel	Toplam	Yüzde (%)
Merkez	9	11	86	106	58,2
Altunhisar	2	2	7	11	6,1
Bor	4	4	20	28	15,3
Çamardı	2	2	7	11	6,1
Çiftlik	2	2	6	10	5,5
Ulukışla	3	2	11	16	8,8
Toplam	22	23	137	182	100

Kaynak: Niğde Adliyesi

Tablo 363: Mahkemelere Gelen ve Karara Bağlanan Ortalama Dava Sayısı (2007)

	Gelen Dava Sayısı	Karara Bağlanan Dava Sayısı
Adli Yargı	7.052	6.754
Ağır Ceza Mahkemesi	306	335
1. Asliye Ceza Mah.	721	806
2. Asliye Ceza Mah.	626	744
Sulh Ceza Mah.	1.386	1.294
İcra Ceza Mahkemesi	331	268
1. Asliye Hukuk Mah.	640	734
2. Asliye Hukuk Mah.	632	649
Sulh Hukuk Mah.	1.447	1.352
İcra Hukuk Mah.	266	250
İş Mahkemesi	391	322
İcra İşleri	6.746	5.078

Kaynak: Niğde Adliyesi

3.7.2. Ceza ve tutuklevleri ile ilgili İstatistikler

Tablo 364: Cezaevi Türlerine Göre Cezaevlerindeki Hükümlüler

	2001	2002	2003	2004	2005	2006	2007	Yüzde % (2007)
E Tipi Kapalı Ceza ve İnfaz Kurumu	246	151	144	156	141	160	228	48,4
Açık Ceza İnfaz Kurumu	16	114	198	241	171	197	243	51,6
Toplam	262	265	342	397	312	357	471	100

Kaynak: Niğde Adliyesi

Tablo 365: Ceza ve Tutuklevlerinde Kurum Türüne Göre Hükümlü ve Tutuklu Sayıları (2007)

	E Tipi	Açık
Merkez	506	243
Toplam	506	243

Kaynak: Niğde Adliyesi

Tablo 366: Yıllar İtibariyle Cezaevlerine Giren ve Çıkan Hükümlüler (Açık Ceza İnfaz Kurumu İçin)

Yıllar	Giren Hükümlü Sayısı	Çıkan Hükümlü Sayısı	Toplam
2001	426	410	836
2002	218	104	322
2003	414	216	630
2004	533	292	825
2005	607	436	1.043
2006	427	230	657
2007	497	254	751

Kaynak: Niğde Adliyesi

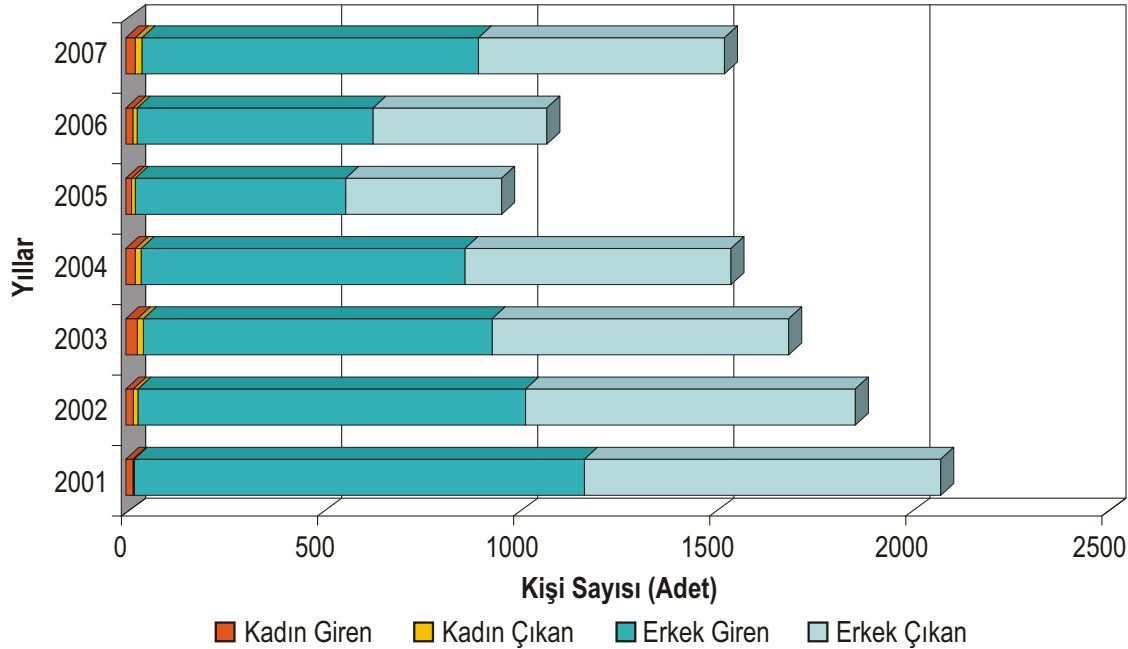

Grafik 44: Cezaevine Giren ve Çıkan Hükümlüler

Tablo 367: Yıllar İtibariyle Cezaevlerine Cinsiyete Göre Giren ve Çıkan Hükümlüler (Kapalı Ceza İnfaz Kurumu İçin)

Yıllar	Kadın		Erkek		Toplam	
	Giren	Çıkan	Giren	Çıkan	Giren	Çıkan
2001	15	4	1.145	910	1.160	914
2002	16	13	986	838	1.002	851
2003	24	16	891	755	915	771
2004	21	15	826	676	847	691
2005	12	10	536	397	548	407
2006	14	12	602	444	616	456
2007	22	17	853	630	875	647

Kaynak: Niğde Adliyesi

Tablo 368: Okuryazarlığa Göre Cezaevlerine Giren ve Çıkan Hükümlülerin Ölüm Durumu

	2002	2003	2004	2005	2006	2007
Okuryazar Olmayan	-	-	-	-	1	-
Diplomalı						
İlkokul	2	4	3	1	-	3
Ortaokul	-	-	-	-	-	-
Lise	-	-	-	-	-	-
Yüksek Okul	-	-	-	-	-	-
Üniversite	-	-	-	-	-	-
Diplomalı Ara Toplam	-	-	-	-	-	-
Toplam	2	4	3	1	1	3

Kaynak: Niğde Adliyesi

Tablo 369: Niğde'de Yaş Grubuna Göre Cezaevlerine Giren ve Çıkan Hükümlüler Ölüm Durumları

	2002	2003	2004	2005	2006	2007	Yüzde % (2007)
15-24 Yaş Arası	-	-	1	-	-	2	66,7
45-54 Yaş Arası	1	2	-	1	-	-	-
55-64 Yaş Arası	1	2	2	-	1	1	33,3
Toplam	2	4	3	1	1	3	100

Kaynak: Niğde Adliyesi

Tablo 370: Cezaevi Türlerine Göre Cezaevlerindeki Hükümlüler

	2001	2002	2003	2004	2005	2006	2007	Yüzde% (2007)
Kapalı Cezaevi	246	151	144	156	141	160	228	48,4
Açık Cezaevi	13	114	198	241	171	197	243	51,6
Toplam	262	265	342	397	312	357	471	100

Kaynak: Niğde Adliyesi

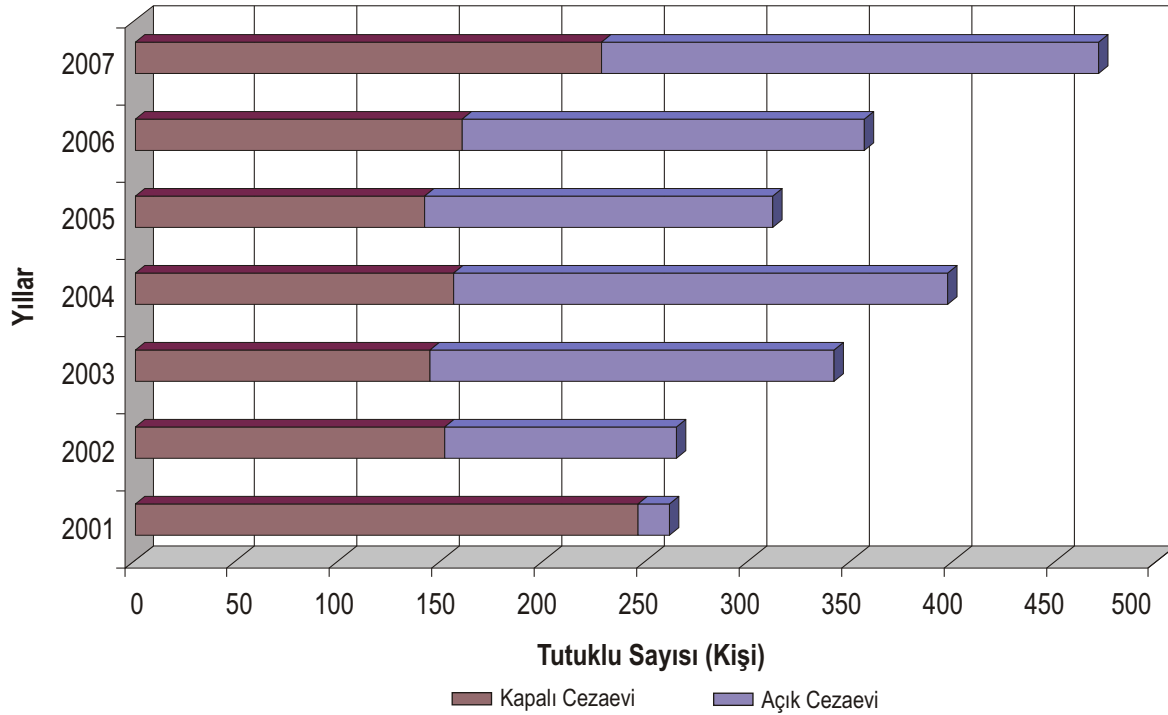

Grafik 45: Cezaevi Türlerine Göre Tutuklular

Yıllar itibarıyla Niğde'deki cezaevindeki tutukluların sayısında önemli bir artış olduğu görülmektedir.

3.8. Seçimler

Türkiye'nin çok partili siyasal yaşama geçtiği 1950 Seçimlerinden günümüze kadar, 13 adet Milletvekili Genel Seçimi, 8 adet Milletvekili Ara Seçimi, 11 adet Yerel Yönetimler Seçimleri, 8 adet Cumhuriyet Senatosu Kısmi Seçimi olmak üzere toplam 41 adet seçim yaşanmıştır. Bu süreç içerisinde partilerin Milletvekili Genel Seçimleri'nde aldıkları oylar aşağıdaki gibidir.

Tablo 371: Siyasi Partilerin ve Siyasi Yelpezelerin Yıllar İtibarıyla Aldıkları Oy Oranları

Seçim Yılı	DP	DP/AP/ DYP/DP	ANAP	MDP	AKP	MSP/RP/ FP/SP	MP/CMP/CKMP/ MHP/MÇP/MHP	SAĞ YELPAZE	CHP/ HP/SHP	GP/ CHP	DSP	SOL YELPAZE
1954		55.01					6.23	61.24	30.41			30.41
1957		40.26					18.55	58.81	40.7			40.7
1961		29.52					35.53	65.05	30.77			30.77
1965		45.61					21.11	66.72	25.41			25.41
1969		45.95					15.63	61.58	25.09	9.04		34.13
1973	24.1	25.29				11.38	8.94	69.75	22.38	7.87		30.25
1977	3.11	37.76				9.33	13.04	63.24	35.09	1.66		36.75
1983			44.25	27.1				71.38	28.62			28.62
1987		21.8	36.78			8.08	4.38	71.04	19.23		8.86	28.09
1991		28.18	20.24			19.97		68.39	22.45		8.71	31.16
1995		23.79	13.06			22.57	16.67	76.09	11.86		9.3	21.16
1999		18.39	9.46			14.17	26.61	68.63	10.72		14.7	25.46
2002		11.23	5.76		42.2	2.68	9.68	71.52	18.86		0.96	18.86
2007		7.41			48.6	2.98	18.85	77.84	15.85			15.85

Kaynak: Polat, Cihat (2007:38-45)

MP/CMP/CKMP'nin 1965 ve 1969 seçimlerinde aldığı 10.79 ve 5.47'lik oylar, aynı siyasi çizginin devamı olmaları dolayısıyla MHP çizgisinininki ile birleştirilmiştir.
DP - Demokratik Parti - 1954'teki Demokrat Parti'den farklıdır. / Bazı küçük partilerin aldıkları oy oranları, tabloyu sade tutmak bakımından dahil edilmemiştir.

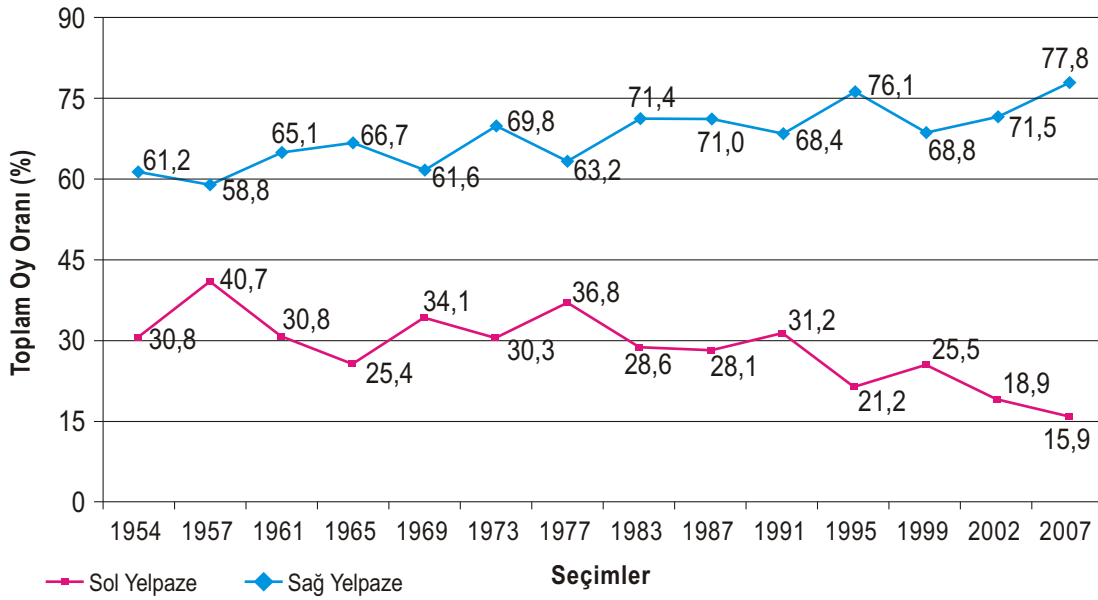

Grafik 46: Niğde'deki Seçmenlerin Siyasi Yelpazeler Arasındaki Oy Tercihleri

Tablo 372: Milletvekili Genel Seçimlerinde Seçmen Eğilimleri

	2002	2007
Kayıtlı Seçmen	209.794	209.872
Oy Kullanan Seçmen	157.018	172.340
Seçime Katılma Oranı (Payı)	74,84	82,12
Oyların Partilere Göre Dağılımı		
Adalet ve Kalkınma Partisi (AK Parti)	64.191	81.886
Anavatan Partisi (ANAP)	8.746	-
Aydınlık Türkiye Partisi	-	974
Bağımsız Türkiye Partisi	538	-
Büyük Birlik Partisi (BBP)	1.308	1.659
Cumhuriyet Halk Partisi (CHP)	28.691	26.765
Demokratik Halk Partisi (DEHAP)	1.975	-
Demokratik Sol Parti (DSP)	1.457	-
Demokrat Parti (Doğru Yol Partisi-DYP)	17.121	12.537
EMEK Partisi	-	369
Genç Parti (GP)	4.614	1.335
Halk Partisi (HP)	-	1.099
İşçi Partisi (İP)	1.360	1.134
Liberal Demokrat Parti (LDP)	283	330
Milliyetçi Hareket Partisi (MHP)	14.727	31.798
Millet Partisi	424	-
Özgürlük ve Dayanışma Partisi (ÖDP)	459	264
Saadet Partisi (SP)	4.076	5.020
Sosyal Demokrat Halk Partisi (SHP)	-	-
Türkiye Komünist Partisi (TKP)	256	478
Yeni Türkiye Partisi	1.152	-
Yurt Partisi	812	-
Bağımsızlar	0	3.004
Diğer	-	-

Kaynak: <http://www.ysk.gov.tr/ysk/docs/2007secim/KesinSonuclar/nigde.htm>

Tablo 373: Yerel Seçimlerdeki Seçmen Eğilimleri

Tesisin Adı	1999	2004
Kayıtlı Seçmen	199.254	240.133
Oy Kullanan Seçmen	199.072	184.094
Seçime Katılma Oranı (Payı)	88,87	76,66
Oyların Partilere Göre Dağılımı		
Adalet ve Kalkınma Partisi (AK Parti)	*	70.681
Anavatan Partisi (ANAP)	18.643	2.525
BTB	1.974	2.413
Büyük Birlik Partisi (BBP)	-	405
Cumhuriyet Halk Partisi (CHP)	20.422	30.497
Demokratik Halk Partisi (DEHAP)	766	-
Demokratik Sol Parti (DSP)	22.914	2.161
Doğru Yol Partisi (DYP)	32.154	19.170
EMEP	179	456
Genç Partisi (GP)	-	1.741
Halk Partisi (HP)	-	-
İşçi Partisi (İP)	735	1.180
Liberal Demokrat Parti (LDP)	-	-
Milliyetçi Hareket Partisi (MHP)	46.335	39.287
Özgürlük ve Dayanışma Partisi (ÖDP)	1.579	759
Saadet Partisi (SP)	25.143	8.342
Sosyal Demokrat Halk Partisi (SHP)	118	133
Türkiye Komünist Partisi TKP)	-	520
Bağımsızlar	-	137
Diğer	550	-

Kaynak: http://www.yerelnet.org.tr/secimler/il_secim.php?ilid=51&yil=1999

Tablo 374: İlçelere göre 28 Mart 2004 Belediye Başkanlığı Seçimi Sonucu

	Yerel Seçim Sonuçları					
	Merkez	Bor	Altunhisar	Çamardı	Ulukışla	Çiftlik
Sandık Sayısı	738					
Kayıtlı Seçmen	191.030					
Oy Kullanan Seçmen	150.577					
Seçime Katılma Oranı (Payı)	% 79,2					
Geçerli Oy Sayısı	144.224					
Başkanlık Sayısı	52					
Oyların Partilere Göre Dağılımı						
Adalet ve Kalkınma Partisi (AK Parti)	28.920	5.956	4.099	1.909	3.519	2.881
Anavatan Partisi (ANAP)	887	592	-	-	1.116	487
Büyük Birlik Partisi	313	-	-	-	521	119
BTB	44	25	8	5	8	1
Cumhuriyet Halk Partisi (CHP)	15.809	5.135	1.091	1.526	2.564	2.870
YTP	-	-	297	-	-	320
Demokratik Sol Parti (DSP)	303	499	-	8	38	287
Doğru Yol Partisi (DYP)	10.612	953	2.699	912	1.260	1.774
EMEP	178	-	-	-	-	-
Genç Partisi (GP)	208	134	22	18	20	133
Halk Partisi (HP)						
İşçi Partisi (İP)	82	-	-	-	-	-
Milliyetçi Hareket Partisi (MHP)	20.400	6.366	1.016	784	1.429	398
Saadet Partisi (SP)	5.706	301	1.517	8	10	14
Sosyal Demokrat Halk Partisi (SHP)	-	200	-	-	-	-
Türkiye Komünist Partisi TKP)	83	-	-	-	3	-
Bağımsızlar	-	73	-	-	-	-

Kaynak: TÜİK

3.9. Sosyal Güvenlik ve Sosyal Yardım

Tablo 375: Sosyal Güvenlik Kurumu Sağlık Karnesi Alanlar (2007)

	Sağlık Karne Sayısı	Yüzde (%)
Hizmet Akdi İle Çalışanlar	102.990	51,7
Bağımsız Çalışanlar	83.592	42
Kamu Çalışanları	12.440	6,3
Toplam	199.022	100

Kaynak: Sosyal Güvenlik Kurumu

Tablo 376: Çalışan Sayısı Bazında İşyeri Büyüklüğüne Göre Toplam Zorunlu Sigortalılar (2007)

İşletmeler (Çalışan Sayısına Göre)	Toplam Zorunlu Sigortalı Sayısı (Adet)	Yüzde (%)
1 - 3 Kişi	3.270	15,3
4 - 6 Kişi	1.267	5,8
7 - 9 Kişi	698	3,2
10 - 19 Kişi	4.078	18,8
20 - 29 kişi	1.579	7,2
30 - 49 Kişi	2.183	10
50 - 99 Kişi	2.069	9,5
100 - 499 Kişi	4.975	22,8
500 - 999 Kişi	610	2,8
1000 + Kişi	1.014	4,6
Toplam	21.743	100

Kaynak: Sosyal Güvenlik Kurumu

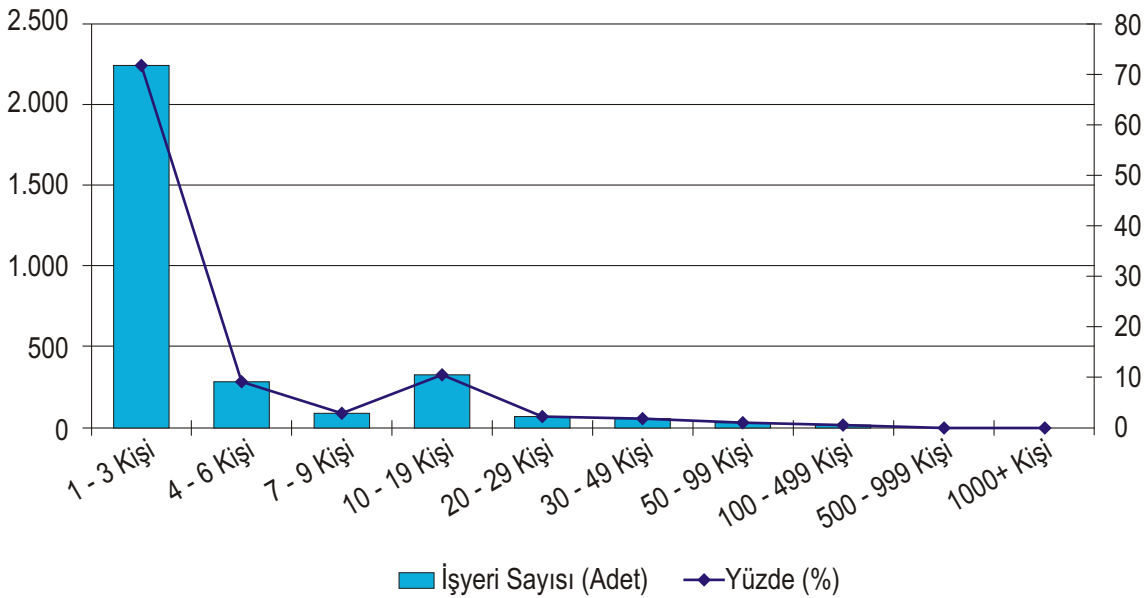

Grafik 47: Niğde'de Çalıştırılan İşçi Sayısı Bazında İşyeri Büyüklüklerinin Dağılımı (2007)

Çalıştırılan işçi sayıları bazında, Niğde'deki işletmelerin çok büyük bir kısmının küçük işletme kategorisinde olduğu gözükmektedir. 10 ve daha üstü işçi çalıştırılan işletmelerin oranı yalnızca yüzde 16.5, 20 ve daha üstü işçi çalıştıran işletmelerin oranı ise yalnızca yüzde 5.7 civarındadır.

Tablo 377: Çalıştırılan İşçi Sayısı Bazında İşyeri Büyüklükleri (2007)

Çalışan Sayısı	İşyeri Sayısı (Adet)	Yüzde (%)
1 - 3 Kişi	2.246	71,8
4 - 6 Kişi	281	8,9
7 - 9 Kişi	89	2,9
10 - 19 Kişi	333	10,7
20 - 29 Kişi	67	2,2
30 - 49 Kişi	58	1,8
50 - 99 Kişi	30	0,9
100 - 499 Kişi	26	0,8
500 - 999 Kişi	1	0,03
1000 + Kişi	1	0,03
Toplam	3.132	100

Kaynak: Sosyal Güvenlik Kurumu

Tablo 378: İşyeri ve Zorunlu Sigortalı Sayıları (2007)

İşyeri Sayıları	İşyeri Sayısı (Adet)	Yüzde (%)
İş Süresine Göre		
Daimi	2.208	70,50
Mevsimlik	924	29,50
Mülkiyete Göre	3.132	
Kamu	183	5,84
Özel	2.949	94,16
Toplam	3.132	100
Zorunlu Sigortalı Sayıları	İşyeri Sayısı (Adet)	Yüzde (%)
İş Süresine Göre		
Daimi	14.946	68,74
Mevsimlik	6.797	31,26
Mülkiyete Göre	21.743	
Kamu	3.706	17,04
Özel	18.037	82,96
Cinsiyete Göre	21.743	
Erkek	18.247	68,74
Kadın	3.496	31,26
Toplam	21.743	100

Kaynak: Sosyal Güvenlik Kurumu

Tablo 379: 2022 Sayılı Kanuna Göre Aylık Alanlar (2007)

Çalışan Sayısı	Aylık Alanlar(Adet)	Yüzde(%)
Malullük	654	7,6
Sakatlık	2.149	24,9
Yaşlı (65+)	5.788	66,9
18 Yaş Altı Aylık Alanlar	56	0,6
Toplam	8.647	100

Kaynak: Sosyal Güvenlik Kurumu

Tablo 380: 2926'ya Göre Bağımsız Çalışan Sigortalıların Durumu (2007)

Bağımsız Çalışan Sigortalılar	Bağımsız Çalışan Sigortalı Sayısı (Adet)
Aktif Sigortalı	11.099
Malül	11
Yaşlı	1.775
Dosya	941
Hak Sahibi	1.273
Toplam Dosya	2.272
Aylık Alanlar (Kişi)	3.059
Sosyal Güvenlik Kapsamı	47.741

Kaynak: Sosyal Güvenlik Kurumu

Tablo 381: 1479'a Göre Bağımsız Çalışan Sigortalıların Durumu (2007)

Bağımsız Çalışan Sigortalılar	Bağımsız Çalışan Sigortalı Sayısı (Adet)
Aktif Sigortalı	9.512
Malül	97
Yaşlı	5.544
Dosya	2.770
Hak Sahibi	3.723
Toplam Dosya	8.411
Aylık Alanlar (Kişi)	9.364
Sosyal Güvenlik Kapsamı	59.135

Kaynak: Sosyal Güvenlik Kurumu

Tablo 382: Hizmet Akdi İle Çalışan Aktif Sigortalıların Durumu (2007)

Aktif Sigortalılar	Aktif Sigortalı Sayısı (Adet)
Zorunlu Sigorta	21.743
Çıraklar	530
Topluluk	22
Tarım	504
İsteğe Bağlı	518

Kaynak: Sosyal Güvenlik Kurumu

Tablo 383: Hizmet Akdi İle Çalışan Pasif Sigortalıların Durumu (2007)

İşletmeler (Çalışan Sayısına Göre)	Aktif Sigortalı Sayısı (Adet)
Malüllük - Yaşlılık - Ölüm Sigortası Alanlar	
Malüllük Aylığı Alanlar	211
Yaşlılık Aylığı Alanlar	8.758
Ölüm Aylığı Alanlar (Hak Sahibi)	3.993
İş - Kaza ile Meslek Hastalığı Sigortası	
Sürekli İş Görmezlik Geliri Alanlar	143
Ölüm Geliri Alanlar	251

Kaynak: Sosyal Güvenlik Kurumu

3.9.1. SSK

Tablo 384: SSK'ya Kayıtlı İşyerleri (2007)

	Adet		Yüzde (%)
	Kamu	Özel	Toplam
Faal Olan İşyeri Sayısı	191	3.495	5,2
			94,8
	1.686		100
Faal Olmayan İşyeri Sayısı	147	1.907	7,2
			92,8
	2.054		100
Toplam	5.740		-

Kaynak: Niğde SSK İl Müdürlüğü

Tablo 385: SSK'ya Kayıtlı Sigortalı İşçi Sayısı (2006)

	Adet		Yüzde (%)
	Kamu	Özel	Toplam
Erkek	4.144	13.505	23,5
			76,5
	17.649		100
Kadın	823	2.549	24,5
			75,5
	3.372		100
Toplam	21.021		-

Kaynak: Niğde Valiliği, İl Envanteri, 2007

SSK'dan 13.683 kişi emekli aylığı almaktadır. İl genelinde eş, çocuk, anne-baba olarak SSK kapsamında bulunan kişi sayısı 106.020'dir. SSK kapsamında bulunanların toplam nüfusa oranı ise yüzde 29'dur (İl nüfusu Sosyal Güvenlik Kurumu ölçütlerine göre 365.812'dir.).

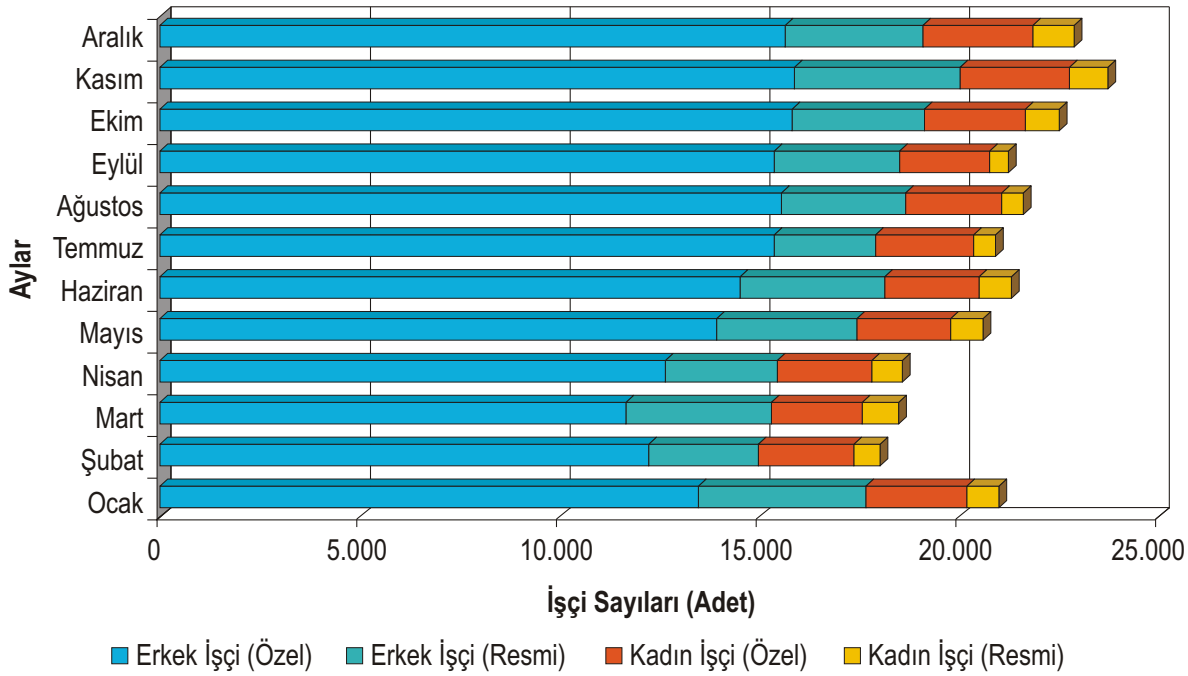

Grafik 48: SSK'lı Olarak Çalışan İşçi Sayıları (2007)

Tablo 386: SSK'lı Olarak Çalışan İşçi Sayıları (2007)

Aylar	Erkek İşçi		Kadın İşçi		Toplam	Yüzde (%)
	Özel	Resmi	Özel	Resmi		
Ocak	13.505	4.144	2.549	823	21.021	8,3
Şubat	12.224	2.772	2.379	620	17.995	7,2
Mart	11.675	3.644	2.235	927	18.481	7,4
Nisan	12.638	2.825	2.353	779	18.595	7,4
Mayıs	13.960	3.471	2.381	806	20.618	8,2
Haziran	14.536	3.613	2.370	800	21.319	8,5
Temmuz	15.360	2.565	2.464	519	20.908	8,3
Ağustos	15.577	3.085	2.423	555	21.640	8,6
Eylül	15.375	3.115	2.285	478	21.253	8,5
Ekim	15.810	3.314	2.530	877	22.531	8,9
Kasım	15.891	4.127	2.733	981	23.732	9,5
Aralık	15.674	3.425	2.725	1.047	22.871	9,2
Toplam	172.225	40.100	29.427	9.212	250.964	100

Kaynak: Niğde SSK İl Müdürlüğü

Niğde'de SSK'lı olarak çalışan işçilerin sayısı -bir artış trendine sahip olmakla birlikte- yaklaşık olarak 20 bin civarındadır. Bu rakamın yaklaşık olarak 1/5'ini kadın işçiler, 4/5'ini de erkek işçiler oluşturmaktadır (Tablo 385).

Tablo 387: Sigortalı Durumu (2007)

Aylık Alanlar	Sayısı	Yüzde(%)
Yaşlılık Aylığı Alanlar	9.055	66,2
Malul Aylığı Alanlar	234	1,7
Ölüm Aylığı Alanlar	3.775	27,6
Sürekli İş Göremez Olanlar	145	1,1
Ölüm Hak Sahipleri	458	3,3
İş Kazası Aylığı Alanlar	16	0,1
Toplam	13.683	100

Kaynak: Niğde SSK İl Müdürlüğü

Tablo 388: SSK Kapsamında Çalışanlar

SSK'ya Tabi Olarak Çalışan Sayısı	SSK Sosyal Güvenlik Kapsamındaki Kişi Sayısı
24.116	106.020

Kaynak: Niğde SSK İl Müdürlüğü

Tablo 389: Teşvik Yasası Kapsamında İlimizde Meydana Gelen İstihdam Değişimi

Yıllar	Toplam İşçi Sayısı	Artış Miktarı	Yüzde(%)
2004	15.778	-	-
2005	18.059	2.281	14,4
2006	21.014	2.955	16,3
2007	24.116	3.102	14,7

Kaynak: Niğde SSK İl Müdürlüğü

3.9.2. Bağkur

Tablo 390: Bağ-Kur Sağlık Karnesi Alanlar (2007)

	1479 Sayılı Kanuna Göre	2926 Sayılı Kanuna Göre	Toplam	Yüzde (%)
Yaşlılık Aylığı	5.524	1.781	7.305	39,5
Dul ve Yetim Aylığı Alanlar	8.370	2.721	11.091	59,9
Malullük Aylığı	98	11	109	0,6
Toplam	13.992	4.513	18.505	100

Kaynak: BAĞ-KUR Niğde Bölge Müdürlüğü

Tablo 391: Bağ-Kur Sağlık Karnesi Alanlar (2007)

	1479 Sayılı Kanuna Göre	2926 Sayılı Kanuna Göre	Toplam
Türkiye	8.924.964	2.883.220	11.808.184
Niğde	50.436	33.156	83.592
Niğde'nin Payı (%)	0,57	1,15	0,71

Kaynak: BAĞ-KUR Niğde Bölge Müdürlüğü

Tablo 392: Bağ-Kur İl Müdürlüğü'ne Bağlı Sigortalıların Cinsiyete Göre Dağılımı (2007)

	2007	Yüzde (%)
Bayan	1.447	7,1
Erkek	19.044	92,9
Toplam	20.491	100

Kaynak: BAĞ-KUR Niğde Bölge Müdürlüğü

Tablo 393: Bağ-Kur Müdürlüğünden Aylık Alanlar (Adet) (2007)

Durum	1479 Sayılı Kanuna Göre	2926 Sayılı Kanuna Göre	Toplam
Aktif Sigortalılar	9.423	11.068	20.491
Aylık Alanlar	9.343	3.062	12.405
Dosya	8.393	940	9.333
Kişi	9.343	3.062	12.405
Yaşlılık	5.532	1.781	7.313
Malullük	97	11	108
Ölüm (Dosya)	2.764	940	7.313
Ölen Sigortalıların Hak Sahipleri	3.714	1.270	4.984

Kaynak: BAĞ-KUR Niğde Bölge Müdürlüğü

Tablo 394: 2007 Yılında Bağ-Kur'a Kayıtlı Sigortalıların Dağılımı (1479 Sayılı Kanuna Tabi Olanlar)

İlçeler	Aktif Sigortalılar	Yaşlılık Aylığı	Malullük Aylığı	Hak Sahibi	Toplam	Yüzde (%)
Merkez	6.008	2.949	56	1.869	10.882	58,3
Bor	2.004	1.380	18	947	4.349	23,3
Altınhisar	211	250	5	214	680	3,7
Çamardı	430	405	8	230	1.073	5,7
Ulukışla	485	347	4	284	1.120	5,9
Çiftlik	205	201	6	170	582	3,1
Toplam	9.343	5.532	97	3.714	18.686	100

Kaynak: BAĞ-KUR Niğde İl Müdürlüğü

Tablo 395: 2007 Yılında Bağ-Kur'a Kayıtlı Sigortalıların Dağılımı (2926 Sayılı Kanuna Tabi Olanlar)

İlçeler	Aktif Sigortalılar	Yaşlılık Aylığı	Malullük Aylığı	Hak Sahibi	Toplam	Yüzde (%)
Merkez	5.793	467	4	521	6.965	49,3
Bor	2.171	413	3	260	2.847	20,1
Altınhisar	614	79	0	63	756	5,4
Çamardı	850	253	0	181	1.284	9,1
Ulukışla	862	264	2	135	1.263	8,9
Çiftlik	778	125	2	110	1.015	7,2
Toplam	11.068	1.781	11	1.270	14.130	100

Kaynak: BAĞ-KUR Niğde İl Müdürlüğü

3.9.3. Emekli Sandığı

2007 yılsonu itibarıyla Niğde'de Emekli Sandığına bağlı olarak 17.102 kişi çalışmakta olup, 7.757 kişiye de emekli maaşı ödenmektedir. Ayrıca 2022 sayılı Yasa kapsamında 8.647 kişiye Yaşlılık aylığı bağlanmıştır (Niğde Sosyal Güvenlik Kurumu, 2008).

Tablo 396: Kamu Çalışanı Aktif İştirakçilerin ve Emeklilerin Durumu (2007)

	Aktif İştirakçilerin ve Emeklilerin (Adet)
Aktif Sigortalı	17.102
Malül	99
Vazife Malulü	67
Yaşlı	5.111
Dosya	1.581
Hak Sahibi	2.295
Vataniler	185
Toplam Dosya	6.858
Aylık Alanlar (Kişi)	7.757
Sosyal Güvenlik Kapsamı	60.515

Kaynak: Sosyal Güvenlik Kurumu

3.9.4. İş Bulma Faaliyetleriyle İlgili Veriler

TÜİK tarafından açıklanan 2006 yılı işsizlik verilerine göre Niğde'nin de yer aldığı Düzey 2, TR71 istatistik bölge birimindeki illerde (Niğde, Aksaray, Kırşehir, Nevşehir ve Kırıkkale) işsizlik oranı 2005 yılında yüzde 10,7 iken, 2006 yılında yüzde 10,5 düzeyine gerilemiştir (İş-Kur İl Müdürlüğü, 2008).

Ayrıca 2007 yılı içerisinde, ÖSDP projesi kapsamında 5 adet kurs açılmıştır. Kurslardan 2 adedi sonuçlandırılarak kursları başarıyla bitiren 26 kişi, işbirliği yapılan işyerlerinde istihdam edilmiştir. Eski hükümlülere yönelik 1 adet doğal gaz tesisatçılığı kursu, kapalı cezaevi ile işbirliği çerçevesinde 1 adet doğalgaz tesisatçılığı, 1 adet bilgisayar operatörlüğü ve açık cezaevi ile işbirliği çerçevesinde 1 adet bilgisayar operatörlüğü kursu açılarak sonuçlandırılmıştır (İş-Kur İl Müdürlüğü, 2008).

31 Aralık 2007 tarihi itibarıyla Niğde İş-Kur İl Müdürlüğü'ne kayıtlı olarak iş arayanların sayısı 2.707'dir. 2007 yılı başından bu güne kadar İş-Kur Müdürlüğü'nce 430 kişi işe yerleştirilmiştir (İş-Kur İl Müdürlüğü, 2008). Niğde'deki işsiz sayısındaki değişim yıllar itibarıyla aşağıdaki tabloda sunulmaktadır. (Aşağıda İş-Kur İl Müdürlüğü'ne kayıtlı işsizlerle ilgili bazı veriler sunulmaktadır.)

Tablo 397: Yıllara Göre Kayıtlı İşsiz Sayısı

Yıllar	Kayıtlı İşsiz Sayısı				Değişim Miktarı (%)
	Kadın	Erkek	Özürü	Toplam	
2005	400	1.348	99	1.847	-
2006	437	1.230	99	1.766	-4,37
2007	644	2.240	213	3.097	+ 57,02

Kaynak: İş-Kur İl Müdürlüğü

Tablo 398: İş ve işçi Bulma Kurumuna Yapılan Başvurular ve İşe Yerleştirilenler

Yıllar	İş Başvuruları	İşe Yerleştirmeleri	Fark
2001	1.354	833	521
2002	1.645	1.177	468
2003	1.617	188	1.429
2004	3.372	272	3.100
2005	1.847	296	1.551
2006	1.766	167	1.599
2007	3.097	488	2.609

Kaynak: İş-Kur İl Müdürlüğü

İş-Kur İl Müdürlüğüne işe yerleştirmeler ise cinsiyete ve özür durumuna göre aşağıdaki şekilde gerçekleşmiştir.

Tablo 399: Yıllara Göre İşe Yerleştirmeler

Yıllar	Yerleştirenlerin İşsizlerin Durumu			
	Kadın	Erkek	Özürlü	Toplam
2005	13	259	24	296
2006	16	119	32	167
2007	20	450	18	488

Kaynak: İş-Kur İl Müdürlüğü

Kayıtlar internet ortamında ve kurum genelinde tek tip paket programında yapılmakta olup programda ilçelere göre dağılım bulunmadığından başvuruların ilçelere göre dağılımı yapılamamıştır (İş-Kur İl Müdürlüğü, 2007).

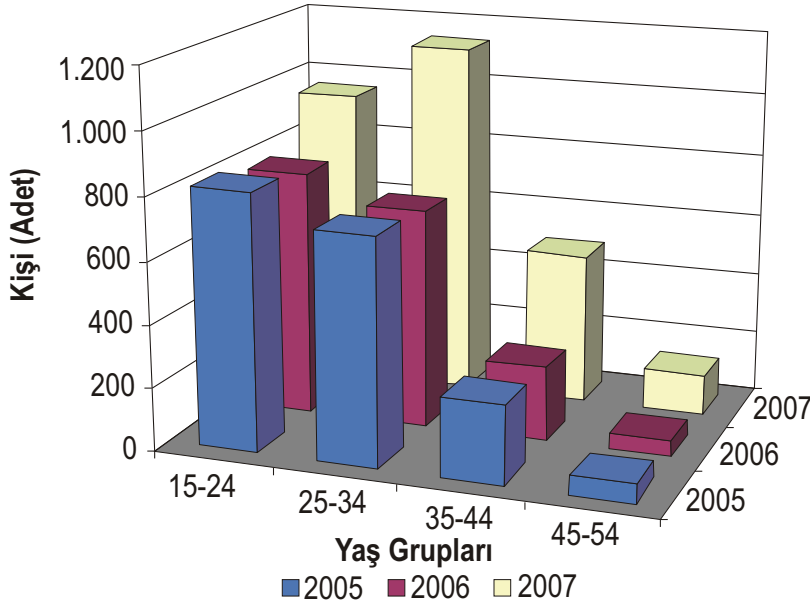

Grafik 49: İş-Kur İl Müdürlüğü'ne Kayıtlı İşsizlerin Yaş Dağılımı

Niğde'de 15-34 yaş grubunda bulunan kişilerin işsizlerin çok büyük bir kısmını oluşturduğu görülmektedir. 2007 yılında kayıtlı 2707 işsizden 2093'ü yani yüzde 77'si bu grupta bulunmaktadır. 2005'te 1847 olan kayıtlı işsizlerin sayısının 2007'de 2707'ye ulaştığı da bir başka husustur.

Tablo 400: İşsizlerin Yaş Gruplarına Göre Dağılımı

Yıllar	2005	2006	2007
15-24 yaş arası	819	784	1.130
25-34 yaş arası	720	698	1.326
35-44 yaş arası	249	237	491
45-54 yaş arası	59	47	150

Kaynak: İş-Kur İl Müdürlüğü

Tablo 401: İşsizlerin Öğrenim Durumuna Göre Dağılımı (2007)

Öğrenim Durumu	Sayısı (Adet)	Yüzde (%)
Okur Yazar Değil	68	2,1
Okur-yazar Ama Diplomasız	82	2,6
İlköğretim (Ortaokul Dahil)	1.357	43,0
Lise ve Meslek Liseleri	1.225	39,5
Ön Lisans (2 Yıllık)	238	7,6
Lisans (4 Yıllık)	123	3,9
Lisans Üstü (Yüksek Lisans veya Doktora)	4	1,3
Toplam	3.097	100

Kaynak: İş-Kur İl Müdürlüğü

Tablo 402: Niğde İş-Kur'dan İşsizlik Ödeneği Alanlar

Yıllar	İşsizlik Ödeneği Alan İşsiz Sayısı	Bir Önceki Yıla Göre İşsizlik Ödeneği Alanların Sayısında Değişim (%)
2005	208	-9,17
2006	174	-16,34
2007	195	+12,06

Kaynak: İş-Kur İl Müdürlüğü

Konya Çalışma Bölge Müdürlüğü kayıtlarına göre Niğde'de 2007 yılında 352 işyeri faaliyete geçmiş olup, bu işyerlerinde 1.352 işçi çalıştırılmaktadır. 2007 yılsonu itibariyle Niğde'de toplam 2.775 işyeri bulunmakta olup bu işyerlerinde 15.933 işçi çalışmaktadır (Niğde Valiliği, İl Brifingi, 2008).

3.9.5. Sosyal Hizmetler

2007 yılı sonunda Niğde'de İl Sosyal Hizmetler Müdürlüğüne bağlı olarak, 1 Erkek Yetiştirme Yurdu, 1 Sevgi Evi (Kız Yetiştirme Yurdu ve Çocuk Yuvası), 1 Huzurevi ve Rehabilitasyon Merkezi ve 1 Zihinsel Engelliler Bakım ve Rehabilitasyon Merkezi hizmet vermektedir.

Niğde'deki Yetiştirme Yurdu şimdiye kadar, kız ve erkek bölümleriyle karma olarak tek müdürlük şeklinde hizmet vermekte idi. Kız bölümü yeni yapılan ve 26.06.2007 tarihinde hizmete açılan Sevgi Evlerine taşınmış olup, Erkek bölümü ise eski yerinde kalmıştır. Bu yeni yapılanma nedeniyle kız ve erkek bölümleri ayrı ayrı müdürlüklere dönüştürülerek müstakil kuruluşlar şeklinde yürütülmektedir.

70 kapasite ile hizmet vermekte olan erkek yurdunun kapasitesi ihtiyaç, çevre ve sosyal şartlar da dikkate alınarak genel müdürlüğün onayı ile 36'ya düşürülmüştür. Fiilen ise 13-18 yaş gurubundaki 48 adet erkek çocuğa bakılmaktadır.

Sevgi evleri ise 0-12 yaş grubunda 90 çocuğu ve 13-18 yaş grubunda 140 kız çocuğu barındırılacak şekilde tefriş edilmiş ve toplam 230 kapasite olarak düzenlenmiştir. Fiilen bakılan kişi sayısı 13-18 yaş gurubu 53 kız ve 6-12 yaş gurubu 24 yuva çocuğu olmak üzere toplam 77 çocuktur. Site içinde toplam 23 çocuk evi, 2 idari bina ve 2 sosyal amaçlı kullanılacak bina olmak üzere 27 blok bulunmaktadır. Her evde ortalama 10 çocuğun kalması planlanmıştır. İlave olarak Niğde genelinde 55 çocuk aynı ya da nakdi yardımlarla desteklenmektedir (Niğde İl Sosyal Hizmetler Müdürlüğü, 2008).

Tablo 403: Sosyal Hizmetler ile İlgili Veriler (2007)

Kuruluş	Kapasitesi	Bakılan	Ailesi Yanında Bakılan	Toplam
Erkek Y. Yurdu	36	48	14	62
Sevgi Evleri Kız Yurdu ve Çocuk Yuvası	230	77	6	83
Zihinsel Eng. Bak. Reh. Merkezi	50	19	-	-
Huzurevi	102	72	-	-
Rehabilitasyon Merkezi	30	33	-	-

Kaynak: Niğde İl Sosyal Hizmetler Müdürlüğü

2007 yılı içinde İl genelinde özürllere evde bakım için 480 müracaat olmuştur. Bunlardan 220 müracaatçının işlemleri sonuçlandırılmış ve 180 kişiye ödeme yapılmıştır. 40 kişinin müracaatları uygun bulunmamıştır (Niğde İl Sosyal Hizmetler Müdürlüğü, 2008).

Tablo 404: Özürllü Evde Bakım Hizmetleri (2007)

Başvuru Sayısı	İncelemesi Yapılan	Ödeme Yapılan	Reddedilen
480	220	180	40

Kaynak: Niğde İl Sosyal Hizmetler Müdürlüğü

Tablo 405: Yurtlarda Kalan Çocuk Sayıları (2007)

Yuva - Yurdun Adı	Yaş Grubu	Barındırılan Çocuk Sayısı		
		Kız	Erkek	Toplam
Kız Yurdu - Erkek Yurdu	13-18	53	48	101
Çocuk Yuvası	7-12	16	8	24

Kaynak: Niğde İl Sosyal Hizmetler Müdürlüğü

Tablo 406: Huzurevi Durumu (2007)

Huzurevi Adı	Kapasite	Bakılan Yaşlı Sayısı	Bekleyen Yaşlı Sayısı
Bor Ahmet Kuddusi Huzurevi	102	72	1

Kaynak: Niğde İl Sosyal Hizmetler Müdürlüğü

Rehabilitasyon Merkezinin resmi kapasitesi 30 olmakla birlikte mevcut durumda 38 özürllüye hizmet verilmektedir. Altınhisar İlçesindeki Altınhisar Zihinsel Engelliler Bakım ve Rehabilitasyon Merkezi, Mülkiyeti Özel İdareye ait ve münhal durumda iken gerekli onarım ve tadilatın geçirilerek 15 Ekim 2007 tarihinde hizmete girmiştir. Merkezin resmi açılışı henüz yapılmamıştır. Merkez 50 kişi kapasiteli olup, "18 Yaş ve Üzeri Engelli Bayan Bakım ve Rehabilitasyon Merkezi" olarak halen 19 özürllüye hizmet vermektedir (Niğde İl Sosyal Hizmetler Müdürlüğü, 2008).

Tablo 407: Niğde'deki Sosyal Hizmetler ve Çocuk Esirgeme Kurumu İlişkin Seçilmiş Veriler(Adet)

	2006			2007		
	Kapasite	Mevcut Durum	Hizmet Türü	Kapasite	Mevcut Durum	Hizmet Türü
İl Sosyal Hizmetler Müdürlüğü	-	14	-	-	14	-
Çocuk Yuvası	90	61	Yatılı	90	47	Yatılı
Yetiştirme Yurdu	36	66	Yatılı	36	60	Yatılı
Huzurevi	102	73	Yatılı	102	72	Yatılı
Kreş ve Gündüz Bakım Evi	206	83	Gündüzlü	299	121	Gündüzlü
Rehabilitasyon Merkezi	30	40	Yatılı	80	51	Yatılı
Kız Yetiştirme Yurdu	100	86	Yatılı	140	75	Yatılı

Kaynak: Niğde İl Sosyal Hizmetler Müdürlüğü

Tablo 408: Sosyal Hizmetler ve Çocuk Esirgeme Kurumlarının Götürdüğü Hizmetler

	2004		2005		2006		2007	
	Fiili	Kapasite	Fiili	Kapasite	Fiili	Kapasite	Fiili	Kapasite
Çocuk Yuvası	99	90	81	90	61	90	47	90
Yetiştirme Yurdu	62	36	72	36	66	36	60	36
Koruyucu Aile	-	-	-	-	3	-	1	-
Evlat Edinme	-	-	-	-	-	-	1	-
Özürümler/Rehabilitasyon	-	-	-	-	-	-	18	50
Huzurevi	68	102	79	102	73	102	72	102
Kreş ve Gündüz Bakımevi	1	48	2	113	3	206	5	299
Kız Yetiştirme Yurdu	102	91	85	100	86	100	75	140

Kaynak: Niğde İl Sosyal Hizmetler Müdürlüğü

Tablo 409: Sosyal Hizmetler ve Çocuk Esirgeme Kurumlarının Gelirleri

Huzurevi Adı	2003	2004	2005	2006	2007
Katma Bütçe Geliri	804.278	718.659	956.159	1.299.804	1.457.913

Kaynak: Niğde İl Sosyal Hizmetler Müdürlüğü

Kreşler

Tablo 410: İl ve İlçe Bazında Kreşler (2007)

İlçeler	Kreş İsmi	Öğrenci Sayısı Bay	Öğrenci Sayısı Bayan	Toplam	Yüzde (%)
Merkez	Damla Kreş	30	18	48	25,8
	Melekler Kreş	11	14	25	13,4
	Elma Kreş	10	12	22	11,8
	Vuslat Kreş	40	30	70	37,6
Bor	Özel Kışla Kreş	3	7	10	5,4
	Busen Kreş	2	3	5	2,7
	Banu Çiçek Kreş	2	4	6	3,3
Toplam	7	98	88	186	100

Kaynak: Niğde İl Sosyal Hizmetler Müdürlüğü

Tablo 411: Niğde'deki Özel Gündüz Bakımevi (2007)

Adı	İlçe	Kapasitesi	Bakılan Çocuk Sayısı
Özel Damla Kreşi	Merkez	48	48
Melekler Kreşi	Merkez	93	22
Elma Kreşi	Merkez	65	22
Banu Çiçek Kreşi	Bor	48	8
Busem Kreşi	Bor	45	5

Kaynak: Niğde İl Sosyal Hizmetler Müdürlüğü

Sosyal Yardımlaşma ve Dayanışma Vakıfları

İl merkezi ve ilçelerde 6 adet Sosyal Yardımlaşma ve Dayanışma Vakfı bulunmaktadır. İl SYD Vakfınca 2007 yılında ihtiyaç içindeki 6.458 kişiye 881.189 YTL yardım dağıtılmıştır. Niğde İl genelinde ise 6 adet Sosyal Yardımlaşma ve Dayanışma Vakfınca 23.591 Yurtaşımıza 3.006.483 YTL yardım sağlanmıştır. İl genelinde yardım alanların toplam nüfusa oranı yüzde 7,11'dir (Niğde Valiliği Sosyal Yardımlaşma ve Dayanışma Vakfı, 2008). İlçelere göre yardım tutarları, yardım alanların ilçe nüfusuna oranları ve kişi başı ortalama yardım miktarları aşağıda verilmektedir.

Tablo 412: İlçeler Bazında Yapılan Yardımlar (2007)

İlçeler	Yardım Yapılan Kişi Sayısı	Toplam Yardım Tutarı (YTL)	2007 Yılı Nüfusu	Yardım Alanların Nüfusa Oranı (Payı)	Kişi Başına Ortalama Yardım Miktarı (YTL)
Merkez	6.458	881.189	188.999	3,41	136,44
Altınhisar	3.302	321.913	16.522	19,98	97,49
Bor	3.515	479.178	59.873	5,87	136,32
Çamardı	4.002	621.686	15.293	26,16	155,34
Çiftlik	3.337	364.055	29.236	11,41	109,09
Ulukışla	2.977	338.460	21.754	13,68	113,69
Toplam	23.591	3.006.481	331.677	7,11	748,37

Kaynak: Niğde Valiliği Sosyal Yardımlaşma ve Dayanışma Vakfı

Tablo 413: Yardımlaşma ve Dayanışma Vakfı Tarafından Yapılan Yardımlar (2007)

Adı	Yardım Şekli	Kişi Sayısı	Tutarı (YTL)
Nakdi Yardımlar	Nakdi	2.234	243.148
Yakacak	Nakdi	3.170	24.026
Eğitim Yardımları	Nakdi	454	130.050
Eğitim Yardımları	Nakdi	2.086	203.080
Sağlık Yardımları	Nakdi	398	17.651
Sağlık Yardımları	Ayni	413	78.877
Halıcılık Birliği	Nakdi	283	11.958
Yiyecek	Ayni	3.600	174.779
Barınma	Nakdi	11	7.350
Sokak Çocukları	Nakdi	5	6.450
Şehit Aileleri	Nakdi	70	4.612
Sevgi Mağazası	Ayni	700	15.789
Çıracılık Okulu	Nakdi	411	6.300
Vakıf Bina Onarımı	Nakdi	-	89.249

Kaynak: Niğde Valiliği Sosyal Yardımlaşma ve Dayanışma Vakfı

Tablo 414: Sosyal Hizmetler ve Sosyal Yardımlaşma ve Dayanışma Vakfı Tarafından Yapılan Yardımlar

Yardım Türü	1999-2002		2003-2006	
	Kişi Sayısı	Tutarı (YTL)	Kişi Sayısı	Tutarı (YTL)
Nakdi	9.045	241.538	28.832	1.713.815
Yiyecek	17.853	246.390	21.500	1.292.639
Giyecek	3.421	31.487	10.558	199.039
Yakacak	10.542 Aile	525.512	38.321 Aile	4.819.113
Eğitim	18.409	451.783	17.637	913.695
Sağlık	14.058	420.040	18.624	1.710.459
Toplam	73.328	1.916.750	135.472	10.648.760

Kaynak: Niğde Valiliği Sosyal Yardımlaşma ve Dayanışma Vakfı

Tablo 415: Kızılay Kurumu'nun Üye Sayısı ve Gelirleri

Adı	2003	2004	2005	2006	2007
Üye Sayısı	110	116	119	132	134
Gelirleri (YTL)	4.665	4.890	7.829	6.994	7.803

Kaynak: Niğde Kızılay Derneği

Tablo 416: Kızılay Kurumunun Yardımları

Yıllar	YTL Olarak Yapılan Yardım Tutarları	
	Burs Yardımı	Gıda ve Yakacak Yardımı
1999	899	650
2000	1.264	850
2001	2.880	1.390
2002	3.850	1.480
2003	2.950	2.700
2004	3.387	2.897
2005	4.975	5.280
2006	3.992	3.150
2007	3.960	3.280

Kaynak: Niğde Kızılay Derneği

3.10. Çalışma - İstihdam

Tablo 417: İşyeri ve İşçi Sayısı (2007)

İş Yeri Sayısı	İşçi Sayısı
372	1.352

Kaynak: Çalışma ve Sosyal Güvenlik Konya Bölge Müdürlüğü

Tablo 418: Niğde'deki İşletme Belgesi, Kurma İzni Belgesi ve İş Kazaları

	2005	2006	2007	Toplam
İşletme Belgesi	29	15	12	56
Kurma İzni Belgesi	17	5	-	22
İş Kazaları	140	130	101	371

Kaynak: Çalışma ve Sosyal Güvenlik Konya Bölge Müdürlüğü

Tablo 419: Toplu Sözleşme Yapan İşçi ve İşveren Sayısı

	2005	2006	2007	Toplam
Toplu Sözleşme Sayısı	16	15	51	82
İşyeri Sayısı	214	217	247	678
İşçi Sayısı	9.329	10.661	10.283	30.273

Kaynak: Çalışma ve Sosyal Güvenlik Konya Bölge Müdürlüğü

Tablo 420: Greve Ait İstatistikî Bilgiler (2007)

	Sayısı
Toplam Grev Kararı	3
Kaldırılan Grev Kararı	3
Uygulamaya Konan Grev Kararı	1
Kaldırılan Grev Uygulaması	1

Kaynak: Çalışma ve Sosyal Güvenlik Konya Bölge Müdürlüğü

3.11. Yangın İstatistikleri

Tablo 421: Niğde Belediyesi İtfaiye Daire Başkanlığı'nın 2005-2007 Yılları Arasında Niğde'deki Kurtarma Çalışmaları ve Diğer Hizmetler

	2005	2006	2007
Trafik Kazası (Kurtarma-Söndürme-Yol Yıkama)	9	11	7
Teknik Kurtarma (Hayvan)	21	14	29
Sel (Su) Baskını Tahliye Çalışması	47	52	93
Merdivenli Araç Hizmeti (Kapı Açma, Ağaç Kesme vs.)	122	155	178

Kaynak: Niğde Belediyesi, İtfaiye Müdürlüğü

Tablo 422: 2007 Yılında Niğde'de Yangınların Nedenleri

Yangının Nedeni	Yangının Türü							Toplam
	Ev ve Bina Yangınları	Atölye, İmalathane, Fabrika Yangınları	Motorlu Araç Yangınları	Odun, Kömür Deposu vs. Yangınları	Orman-Fidanlık Yangınları	Ot-Saman Çöp-Ekin Yangınları	Diğer Yangınlar	
Elektrik Konağı	22	4	8	2	-	-	-	36
LPG, Doğalgaz vb.	11	-	-	-	-	-	-	11
Ocak, Soba, Kalorifer Kazanı	4	1	-	-	-	-	-	5
Baca Tutuşması	9	-	-	-	-	-	-	9
Sigara ve Kibrit	6	-	-	2	10	4	22	44
Sabotaj	-	-	-	-	-	-	2	2
Diğer	3	1	3	9	8	16	11	51

Kaynak: Niğde Belediyesi, İtfaiye Müdürlüğü

Tablo 423: Yangınlarda Yanma Dereceleri ve Sayıları (2007)

Yangının Türü	Yangın Derecesi			Toplam	Yüzde (%)
	Başlangıçta Söndürülen	Kısmen Yanarak Kurtarılan	Tamamen Yanan		
Bina Yangınları	24	25	6	55	34,8
Atölye, İmalathane Fabrika Yangınları	3	3	-	6	3,8
Motorlu Araç Yangınları	4	6	1	11	6,9
Odun, Kömür Deposu, vs. Yangınları	3	8	2	13	8,3
Orman Fidanlık Yangınları	7	8	3	18	11,4
Ot-Saman-Çöp-Ekin Yangınları	6	9	5	20	12,7
Diğer Yangınlar	15	12	8	35	22,1
Toplam	62	71	25	158	100

Kaynak: Niğde Belediyesi, İtfaiye Müdürlüğü

Tablo 424: 2007 Yılında Niğde'de Meydana Gelen Yangınlarda Yangın Kaybı

Yangının Türü	Yangın Kaybı		
	İnsan	Hayvan	Maddi Zarar (YTL)
Bina Yangınları	1	-	-
Toplam	1	-	270.000.000

Kaynak: Niğde Belediyesi, İtfaiye Müdürlüğü

Tablo 425: Yangınlarda Yanan Yerin İnşa Malzemesine Göre Cinsi ve Sayıları (2007)

Yangının Türü	İnşa Malzemesinin Cinsi					Toplam	Yüzde (%)
	Ahşap	Karkas	Betonarma	Çelik	Diğer		
Bina Yangınları	2	23	7	-	23	55	34,8
Atölye, İmalathane Fabrika Yangınları	-	2	4	-	-	6	3,8
Motorlu Araç Yangınları	-	-	-	-	11	11	6,9
Odun, Kömür Deposu, vs. Yangınları	4	-	9	-	-	13	8,3
Orman Fidanlık Yangınları	-	-	-	-	18	18	11,4
Ot-Saman-Çöp-Ekin Yangınları	-	-	-	-	20	20	12,7
Diğer Yangınlar	-	-	-	-	35	35	22,1
Toplam	6	25	20	-	107	158	100

Kaynak: Niğde Belediyesi, İtfaiye Müdürlüğü

3.12. İklim

Niğde dâhilinde karasal iklim özellikleri hâkimdir. Yazlar sıcak ve kurak, kışlar soğuk ve yağışlıdır. Yağışlar genellikle kış aylarında kar, ilkbahar aylarında ise yağmur şeklindedir. Havzalarda ortalama yağışlar, Sakarya havzasında 406 mm, Kızılırmak havzasında 371,2 mm, Konya Kapalı havzasında 377,9 mm'dir. Karaman ilinde ortalama sıcaklık 10,9 C° maksimum sıcaklık 38 C° ve minimum sıcaklık -27 C° dir. Gece - gündüz yaz - kış sıcaklık farkları fazladır. Yaz aylarında nem az olup, sıcaklık ve rüzgâr şiddetinin fazla olmasından dolayı buhar-laşma miktarı yüksektir (Niğde Meteoroloji Müdürlüğü, 2007).



Tablo 426: Niğde'de Gerçekleşen Bazı Meteorolojik Değerler (19752007)

Aylar	Yıllık Ortalama Sıcaklık (°C)	Ortalama En Yüksek Sıcaklık (°C)	Ortalama En Düşük Sıcaklık (°C)	Ortalama Güneşlenme Süresi (Saat)	Ortalama Yağışlı Gün Sayısı	En Yüksek Sıcaklık (°C)	En Düşük Sıcaklık (°C)
Ocak	-0.4	4.6	-4.5	3.8	10.2	17.2	-21.0
Şubat	0.5	5.8	-3.8	4.8	10.6	18.1	-24.2
Mart	4.9	10.8	-0.3	6.0	10.8	24.8	-23.9
Nisan	10.6	10.8	4.7	6.9	12.1	29.9	-6.9
Mayıs	15	21.2	8.4	8.7	12.5	32.0	-0.3
Haziran	19.3	25.5	11.9	11.0	6.9	33.8	3.8
Temmuz	22.7	29.3	14.9	12.1	2.4	37.8	7.1
Ağustos	22.2	29.2	14.5	11.5	1.9	37.8	6.9
Eylül	17.9	25.6	10.4	10.1	3.4	34.6	1.7
Ekim	12	19.5	6.0	7.4	6.8	30.6	-4.0
Kasım	5.9	12.4	1.1	5.2	8.3	23.5	-14.7
Aralık	1.5	6.6	-2.7	3.6	10.8	20.9	-20.6

Kaynak: <http://www.meteoroloji.gov.tr/2006/tahmin/tahmin-iller.aspx>

Niğde'de ortalama nispi nem yüzde 56'dır. Nemin en fazla olduğu ay yüzde 80 ile Şubat, en düşük olduğu ay yüzde 28 ile Ağustos ayıdır. Yağışların azlığı sebebiyle ormanlık bölge azdır. Ormanlar Toroslar bölgesinde, Hasan ve Melendiz dağlarının yüksek yamaçlarında bulunmaktadır (Niğde Meteoroloji Müdürlüğü, 2007).

Tablo 427: Niğde'nin Ortalama Sıcaklık Dereceleri

Aylar	2007	Yıllık Ortalama Sıcaklık 1935-2007	En Yüksek Sıcaklık		En Düşük Sıcaklık	
			2007	1935-2007	2007	1935-2007
Ocak	-0,2	-0,5	16,6	18,6	-13,3	-27,0
Şubat	1,2	0,9	15,8	20,3	-10,8	-24,2
Mart	6,0	4,7	20,6	26,4	-3,5	-23,9
Nisan	7,9	10,5	21,4	29,9	-2,5	-8,7
Mayıs	18,6	15,2	30,0	33,0	4,0	-2,6
Haziran	21,5	19,3	34,0	35,0	9,8	3,5
Temmuz	24,2	22,5	36,6	38,0	11,0	5,5
Ağustos	24,6	22,3	36,8	37,8	13,7	6,5
Eylül	19,2	17,7	34,4	34,6	7,0	-0,7
Ekim	13,7	12,1	27,2	32,0	0,8	-8,2
Kasım	6,2	6,2	18,6	25,0	-5,6	-19,5
Aralık	0,5	1,5	13,0	21,2	-10,6	-24,0
Yıllık	12,0	11,0	36,8	38,0	-13,3	-27,0

Kaynak: Niğde Meteoroloji Müdürlüğü

Araştırmalara göre Niğde Merkez'de yılda 125 gün güneşli geçmektedir. Ortalama günlük güneşlenme süresi 7.40 (saat/dk) olmaktadır. Güneşli geçen saatler ise 935 saattir. Yıllık yüksek sıcaklık ortalaması 17,2 0C, yıllık düşük sıcaklık ortalaması ise 4,7 0C dir. Niğde, (yılda 2000 veya daha fazla saat güneş alan) Ege veya Akdeniz bölgeleri ile karşılaştırıldığında güneş enerjisi bakımından zayıf kalmaktadır.

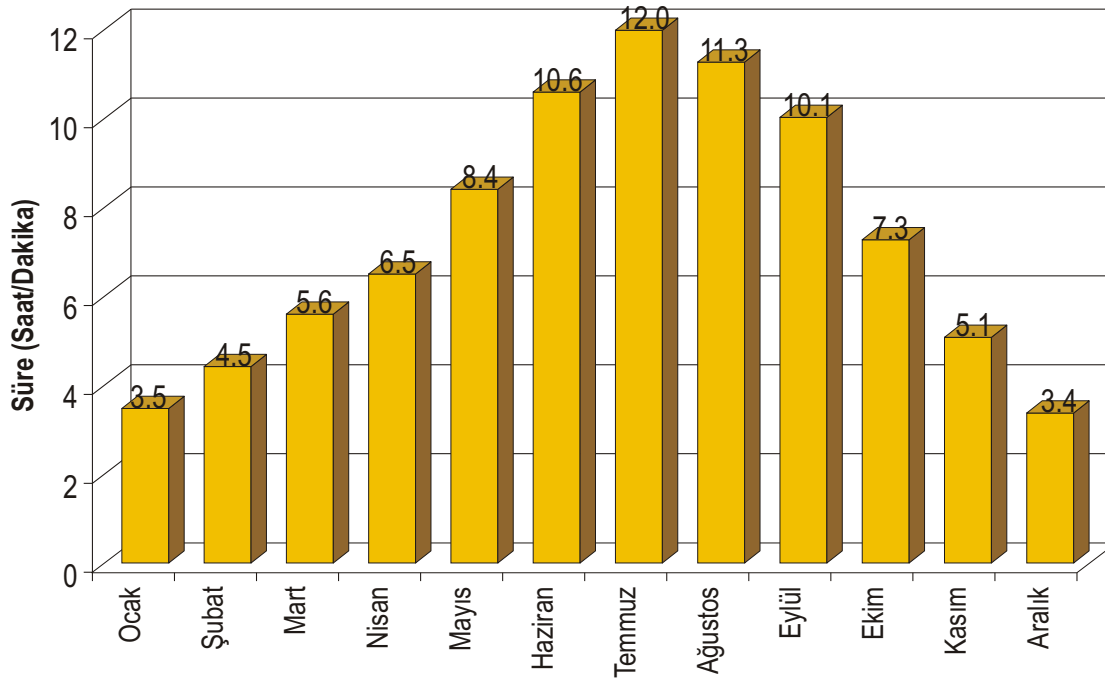

Grafik 50: Niğde'de Ortalama Güneşlenme Süresi (1935-2004)

Tablo 428: Niğde'deki Ortalama Güneşlenme Süresi (Saat/dakika)

	Güneşlenme Süresi (1935-2004)
Ocak	3,47
Şubat	4,45
Mart	5,58
Nisan	6,52
Mayıs	8,44
Haziran	10,58
Temmuz	12,03
Ağustos	11,30
Eylül	10,06
Ekim	7,25
Kasım	5,12
Aralık	3,37
Yıllık	7,35

Kaynak: Niğde Meteoroloji Müdürlüğü

Niğde geneli yağış ortalaması 330,6 mm'dir. Çamardı ilçesinde zaman zaman 400 mm' nin üzerinde yağışa rastlanmaktadır. Niğde Merkez'de yıllık ortalama yağış 343 mm civarında olurken, Bor'da 335 mm, Ulukışla'da 360 mm ve Çamardı'da ise 365 mm olmaktadır.

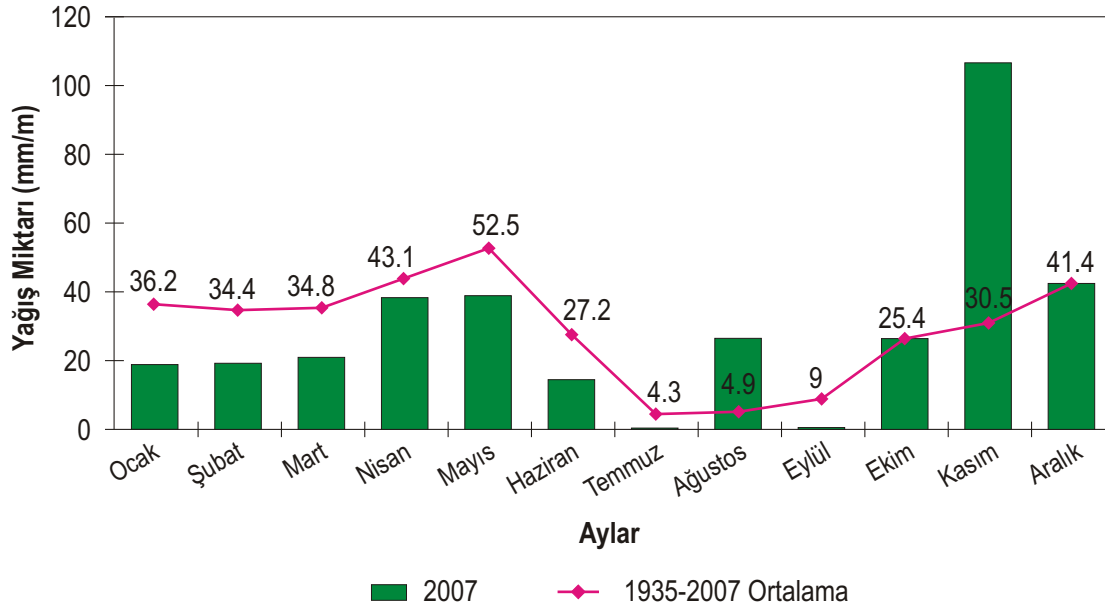

Grafik 51: Niğde'de Yağış Durumu (1935-2007)

Tablo 429: Ortalama Yağış Durumu (mm/m)

	Yağış Miktarı (2007)	Ortalama Yağış Miktarı (1935-2007)
Ocak	19,0	36,2
Şubat	19,3	34,4
Mart	20,6	34,8
Nisan	38,2	43,1
Mayıs	38,8	52,5
Haziran	14,4	27,2
Temmuz	0,2	4,3
Ağustos	26,3	4,9
Eylül	0,5	9,0
Ekim	26,2	25,4
Kasım	106,1	30,5
Aralık	41,8	41,4
Yıllık	351,4	343,8

Kaynak: Niğde Meteoroloji Müdürlüğü

Tablo 430: Donlu Günler

Aylar	Donlu Günler (1935 - 2004)
Ocak	24,7
Şubat	20,9
Mart	16,2
Nisan	3,4
Mayıs	0,1
Haziran	0
Temmuz	0
Ağustos	0
Eylül	0
Ekim	1,9
Kasım	10,9
Aralık	20,7

Kaynak: Niğde Meteoroloji Müdürlüğü

Tablo 431: Ortalama Rüzgâr Hızı (m/s)

Aylar	Rüzgâr Hızı (2007)	Ortalama Rüzgâr Hızı (1935-2007)
Ocak	2,6	3,2
Şubat	2,7	3,5
Mart	3,0	3,4
Nisan	2,8	3,4
Mayıs	2,6	2,9
Haziran	2,4	2,8
Temmuz	2,8	3,1
Ağustos	2,0	2,9
Eylül	2,1	2,8
Ekim	2,1	2,7
Kasım	2,5	3,0
Aralık	2,4	3,1

Kaynak: Niğde Meteoroloji Müdürlüğü

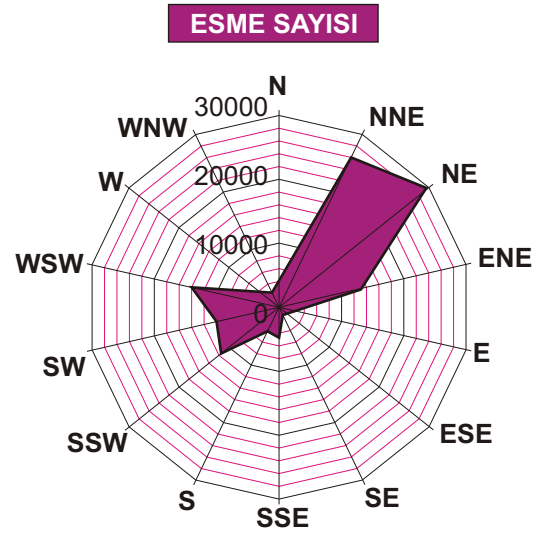

Kaynak: Niğde Meteoroloji Müdürlüğü

Grafik 52: Hâkim Rüzgâr Yönü

3.13. Dernekler

2007 yıl sonu itibariyle il merkezinde 182 ve ilçe merkezlerinde 122 olmak üzere toplam 304 dernek faal bulunmaktadır. Bunların 12.164 üyesi bulunmaktadır. 2007 yılında 43 yeni dernek kurulmuştur. Niğde'deki derneklerden 18'i kamu yararına faaliyet göstermektedir (Niğde İl Dernekler Müdürlüğü, 2008). İl merkezi ve ilçe merkezlerindeki derneklere ilişkin bilgiler aşağıdaki tabloda verilmiştir.

Tablo 432: İl Genelindeki Dernekler (2007)

Derneğin Türü	Yeni Kurulan Dernek Sayısı	Toplam Faal Olan Dernek Sayısı	Denetlenen Dernek Sayısı	Yasal İşlem Yapılan Dernek Sayısı
Sosyal	22	85	8	6
Sportif	9	50	1	1
Dini	2	71	17	1
Yüksekokul Öğrencileri Derneği	1	9	-	1
Kültür	8	47	5	-
Diğerleri	1	42	1	1
Toplam	43	304	32	10

Kaynak: Niğde İl Dernekler Müdürlüğü

Tablo 433: Merkez ve İlçelerde Faaliyet Gösteren Dernekler (2007)

Kuruluş	Yeri ve Sayısı		Toplam	Toplam Üye Sayısı	Yüzde (%)
	İl Merkezi	İlçe Merkezleri			
Sosyal	60	25	85	3.700	31,5
Sportif	37	13	50	2.244	19,1
Dini	37	34	71	2.268	19,3
Yüksekokul Öğrenci Derneği	8	1	9	363	2,2
Kültür	28	19	47	1.037	8,8
Diğerleri	12	30	42	2.236	19,1
Toplam	182	122	304	11.748	100

Kaynak: Niğde İl Dernekler Müdürlüğü

Tablo 434: Merkez ve İlçelerdeki Derneklerin Türlerine Göre Dağılımı (2007)

İlçeler	Merkez	Bor	Ulukışla	Altunhisar	Çiftlik	Çamardı	Toplam	Yüzde(%)
Kamu Yararına	8	4	4	1	1	-	18	5,9
Sosyal Yardımlaşma ve Dayanışma	61	13	7	2	3	1	87	28,4
Sportif	38	6	3	-	1	3	51	16,7
Kurs ve Okul Talebelerine	4	7	6	1	1	4	23	7,5
Cami, Kuran Kursu ve Hayırlı İşler Yaptırma Yaşatma	37	11	7	6	11	-	72	23,5
Üniversite Öğrencileri	8	-	-	-	-	-	8	2,6
Eğitim ve Kültür Amaçlı Dernekler	27	12	2	2	1	3	47	15,4
Toplam	183	53	29	12	18	11	306	100

Kaynak: Niğde İl Dernekler Müdürlüğü

3.14. Diğer İstatistikler

Tablo 435: Temin Edildiği Kaynaklara Göre İçme-Kullanma Suyu Şebekesi (Tarımsal Hizmetler)

Temin Edilen Kaynak	Çekilen Su Miktarı (1.000 m ³ /Yıl)			
	2006	Yüzde (%)	2007	Yüzde (%)
Kaynak	57.439	11,6	60.311	11,7
Göl	14.515	2,9	14.515	2,8
Akarsu	106.977	21,5	117.675	22,9
Kuyu	269.983	54,4	269.983	52,4
Gölet	47.693	9,6	52.462	10,2
Toplam Çekilen Su Miktarı	496.607	100	514.946	100

Kaynak: Niğde İl Özel İdare Müdürlüğü

Tablo 436: Temin Edildiği Kaynaklara Göre İçme-Kullanma Suyu Şebekesi (İçme Suyu Hizmetler)

Temin Edilen Kaynak	Çekilen Su Miktarı (1.000 m ³ /Yıl)			
	2006	Yüzde (%)	2007	Yüzde (%)
Kaynak	7.205	62,4	7.347	60,8
Kuyu	4.341	37,6	4.727	39,2
Toplam Çekilen Su Miktarı	11.546	100	12.074	100

Kaynak: Niğde İl Özel İdare Müdürlüğü

Tablo 437: Niğde'de Bulunan Sivil Savunma Uzmanları (2007)

Kurumu	Sivil Savunma Uzman Sayısı	Yüzde (%)
İl Millî Eğitim Müdürlüğü	1	16,7
İl Sağlık Müdürlüğü	2	33,2
Tarım İl Müdürlüğü	1	16,7
Niğde Patates Araştırma Enstitüsü İl Müdürlüğü	1	16,7
Medaş İşletme Müdürlüğü	1	16,7
Toplam	6	100

Kaynak: Niğde İl Sivil Savunma Müdürlüğü

Tablo 438: Niğde'de Bulunan Sivil Savunma Arama Kurtarma Ekibi

Yılı	Arama Kurtarma Teknisyeni Sayısı	Katıldıkları Arama ve Kurtarma Faaliyetleri ve Sayısı			
		Bina Çökmesi	Dağda Mahsur Kalma	Kaybolma	Boğulma
2005	5	-	-	-	-
2006	5	-	1	-	-
2007	5	1	1	1	1
Toplam	15	1	2	1	1

Kaynak: Niğde İl Sivil Savunma Müdürlüğü



4.1. Merkez

Kurumlar	Telefon Numaraları	İnternet Adresi	E-posta
Valilik	232 51 51	www.nigde.gov.tr	bim@nigde.gov.tr
Belediye	232 35 50	www.nigde.bel.tr	nigde@nigde.bel.tr
Adliye	232 33 80	http://www.nigde.adalet.gov.tr/	-
Emniyet Müdürlüğü	232 40 00	www.nigde.pol.tr	nigde@nigde.pol.tr
İl Jandarma Komutanlığı	232 37 02	www.nigde.gov.tr	bilgiislem.nigde@icisleri.gov.tr
MEDAŞ İşletme Müdürlüğü	232 35 80	www.medas.gov.tr	bilgi@meramedas.gov.tr
Defterdarlık	232 32 80	www.maliye.gov.tr/defterdarliklar/nigde/	nigdegelirmud51@ttnet.net.tr
Askerlik Şubesi	232 33 27	http://www.askerliksubesi.net/subeler/nigde.html	nigde_as_sb@msb.gov.tr.tr
İl Seçim Kurulu	232 33 84	http://www.ysk.gov.tr/ysk/harita/NIGDE.html	-
İl Müftülüğü	232 63 80	http://www.nigdemuftulugu.gov.tr/	nigdemuf@diyanet.gov.tr
Niğde Ticaret ve Sanayi Odası	233 55 01	www.nigdetso.org.tr - www.nitso.org.tr	nigdetso@tobb.org.tr
Kültür ve Turizm İl Müdürlüğü	232 33 96	www.nigdeilkulturturizm.com	nigdekultur@ttnet.net.tr
Devlet Hastanesi	232 22 20	http://www.nidh.gov.tr/	-
Milli Eğitim Müdürlüğü	232 32 72	http://nigde.meb.gov.tr/	nigdemem@meb.gov.tr
Özel İdare Müdürlüğü	232 73 01	-	ozidnig@ttnet.net.tr
PTT Baş Müdürlüğü	232 62 00	-	nigde@ptt.gov.tr
Türk Telekom A.Ş.	555 10 00	http://www.ttnigde.telekom.gov.tr/	-
Tarım İl Müdürlüğü	232 33 40	www.nigdetarim.gov.tr	cey@nigdetarim.gov.tr
Niğde Üniversitesi	232 10 00	www.nigde.edu.tr	bilgi@nigde.edu.tr
Halk Eğitim Merkezi	232 33 95	http://www.nigdehem.com/	hem@nigdehem.com
Sağlık Müdürlüğü	232 35 00	http://www.nsm.gov.tr/anasayfa.asp	-
Niğde Organize Sanayi Bölgesi	225 01 71	www.nigdeosb.com.tr - www.nigdeosb.org.tr	info@nigdeosb.com
Sanayi Ticaret İl Müdürlüğü	232 34 80	www.sanayi.gov.tr	nigdesanayiticaretbilgiedinme@hotmail.com
Esnaf ve Sanatkarlar Odası	232 14 44	http://www.nesob.org.tr/	bilgi@nesob.org.tr

4.2. Bor

Kurumlar	Telefon Numaraları	İnternet Adresi	E-posta
Kaymakamlık	311 78 71	http://www.bor.gov.tr/	-
Belediye	311 78 80	http://www.bor.bel.tr/	bor@bor.bel.tr
Adliye	311 70 47	http://www.bor.gov.tr/adliye.html	-
Emniyet Müdürlüğü	311 34 28	http://www.bor.gov.tr/emliyet.html	-
İlçe Jandarma	311 78 75	http://www.bor.gov.tr/jandarma.html	-
Mal Müdürlüğü	311 75 54	http://www.bor.gov.tr/mal.html	-
İlçe Müftülüğü	311 79 26	http://www.bormuftulugu.gov.tr/downloads.php	bormuf@diyanet.gov.tr
Devlet Hastanesi	311 71 58	http://www.bordh.gov.tr/	bordevlethastanesi@hotmail.com
Milli Eğitim Müdürlüğü	311 70 52	http://nigde.meb.gov.tr/bor/	-
Nüfus Müdürlüğü	311 79 58	http://www.bor.gov.tr/nufusm.html	-
PTT Müdürlüğü	311 79 45	www.bor.gov.tr/ptt.html	-
Tapu Sicil Müdürlüğü	311 70 63	http://www.bor.gov.tr/tapu.html	-
Bor Ticaret ve Sanayi Odası	311 71 85	http://www.bortso.tobb.org.tr/	bortso@tobb.org.tr
İlçe Tarım Müdürlüğü	311 78 90	http://www.nigdetarim.gov.tr/ilceler/bor/BOR.htm	-

4.3. Çamardı

Kurumlar	Telefon Numaraları	İnternet Adresi	E-posta
Kaymakamlık	711 22 56	http://www.camardi.gov.tr	info@camardi.gov.tr
Belediye	711 21 62	-	-
Adliye	711 27 02	-	-
Emniyet Müdürlüğü	711 28 31	-	-
İlçe Jandarma	711 23 93	http://www.nigde.gov.tr/camardi.htm	-
Mal Müdürlüğü	711 26 00	-	51rt@mynet.com
İlçe Müftülüğü	711 20 43	-	camardimuf@diyanet.gov.tr
Devlet Hastanesi	711 22 73	-	-
Milli Eğitim Müdürlüğü	711 21 86	http://camardi.meb.gov.tr/	camardi51@meb.gov.tr
Nüfus Müdürlüğü	711 20 28	-	-
Özel İdare Müdürlüğü	711 20 12	-	-
PTT Müdürlüğü	711 20 01	-	-
Tapu Sicil Müdürlüğü	711 20 69	-	-
İlçe Tarım Müdürlüğü	711 20 13	http://www.nigdetarim.gov.tr/ilceler/camardi/camardi.htm	-

4.4. Altunhisar

Kurumlar	Telefon Numaraları	İnternet Adresi	E-posta
Kaymakamlık	611 20 70	http://www.altunhisar.gov.tr/	info@altunhisar.gov.tr
Belediye	611 21 46	http://www.altunhisar.bel.tr/	bilgi@altunhisar.bel.tr
Adliye	611 24 30	-	-
Emniyet Müdürlüğü	611 31 56	-	-
İlçe Jandarma	611 27 74	http://www.nigde.gov.tr/altun.htm	-
Mal Müdürlüğü	611 25 60	-	-
İlçe Müftülüğü	611 20 06	-	-
Devlet Hastanesi	611 21 55	-	-
Milli Eğitim Müdürlüğü	611 24 65	-	-
Nüfus Müdürlüğü	611 24 68	-	-
Özel İdare Müdürlüğü	611 27 16	-	-
PTT Müdürlüğü	611 21 44	-	-
Tapu Sicil Müdürlüğü	611 21 43	-	-
İlçe Tarım Müdürlüğü	611 29 60	-	-
Halk Eğitim Merkezi	611 25 06	http://altunhisarhem.meb.k12.tr/	egitek@meb.gov.tr

4.5. Çiftlik

Kurumlar	Telefon Numaraları	İnternet Adresi	E-posta
Kaymakamlık	411 28 25	http://www.ciftlik.gov.tr	dgncelik@hotmail.com
Belediye	411 20 04	http://www.ciftlik.bel.tr	dgncelik@hotmail.com
Emniyet Amirliği	411 26 46	-	-
Mal Müdürlüğü	411 20 79	-	-
Askerlik Şubesi	411 33 27	-	nigde_as_sb@msb.gov.tr
İlçe Müftülüğü	411 22 30	http://www.ciftlikilcemuftulugu.gov.tr	ciftlikmuf@diyanet.gov.tr
Devlet Hastanesi	411 28 90	-	-
Milli Eğitim Müdürlüğü	411 23 35	http://ciftlik.meb.gov.tr	ciftlik51@meb.gov.tr
Nüfus Müdürlüğü	411 24 83	-	-
Özel İdare Müdürlüğü	411 22 11	-	-
PTT Müdürlüğü	411 21 00	-	-
Tapu Sicil Müdürlüğü	411 25 31	-	-
İlçe Tarım Müdürlüğü	411 22 07	-	-
Halk Eğitim Merkezi	411 25 56	http://ciftlikhem.meb.gov.tr	ciftlikhem@meb.gov.tr

4.6. Ulukışla

Kurumlar	Telefon Numaraları	İnternet Adresi	E-posta
Kaymakamlık	511 20 12	www.ulukisla.gov.tr	dernek@ulukisla.gov.tr
Belediye	511 21 52	http://www.ulukisla.bel.tr/	poeta@mynet.com
Emniyet Amirliği	511 24 61	-	-
Mal Müdürlüğü	511 20 62	-	-
İlçe Müftülüğü	511 21 10	-	ulukislamuf@diyanet.gov.tr
Devlet Hastanesi	511 23 33	-	-
Milli Eğitim İlçe Müdürlüğü	511 24 96	http://ulukisla.meb.gov.tr/	ulukisla51@meb.gov.tr
Nüfus Müdürlüğü	511 21 70	-	-
Özel İdare Müdürlüğü	511 21 49	-	-
PTT Müdürlüğü	511 22 22	-	-
Tapu Sicil Müdürlüğü	511 20 38	-	-
Meslek Yüksek Okulu	511 85 86	http://umyo.nigde.edu.tr/	-
Türk Telekom A. Ş.	511 10 10	-	-
Askerlik Şubesi	-	-	ulukisla_as_sb@msb.gov.tr
Halk Eğitim Merkezi	511 20 31	http://okulweb.meb.gov.tr/51/06/190785/	190785@meb.k12.tr

BAĞ-KUR Niğde Bölge Müdürlüğü
Çalışma ve Sosyal Güvenlik Konya Bölge Müdürlüğü
Devlet Demiryolları İşletmesi Niğde Lojistik Müdürlüğü
Devlet Planlama Teşkilatı (DPT)
Halıcılık, El Sanatlarını Geliştirme ve Yayma Birliği
İş-Kur İl Müdürlüğü
Meram Elektrik Dağıtım A.Ş. Niğde İşletme Müdürlüğü
Niğde Adliyesi
Niğde Belediyesi
Niğde Belediyesi, İtfaiye Müdürlüğü
Niğde Defdardarlığı
Niğde Esnaf ve Sanatkârlar Odası Birliği
Niğde Gençlik ve Spor İl Müdürlüğü
Niğde İl Dernekler Müdürlüğü
Niğde İl Emniyet Müdürlüğü
Niğde İl Kültür Turizm Müdürlüğü
Niğde İl Mahalli İdareler Müdürlüğü
Niğde İl Milli Eğitim Müdürlüğü
Niğde İl Müftülüğü
Niğde İl Nüfus Müdürlüğü
Niğde İl Özel İdare Müdürlüğü
Niğde İl Planlama ve Koordinasyon Müdürlüğü
Niğde İl Sağlık Müdürlüğü
Niğde İl Sivil Savunma Müdürlüğü
Niğde İl Sosyal Hizmetler Müdürlüğü
Niğde İl Telekom Müdürlüğü
Niğde İl Çevre ve Orman Müdürlüğü
Niğde Kızılay Derneği
Niğde Manavcılar Odası
Niğde Meteoroloji Müdürlüğü
Niğde Organize Sanayi Bölge Müdürlüğü
Niğde Orman İşletme Şefliği
Niğde Polis Meslek Yüksek Okulu
Niğde PTT Başmüdürlüğü
Niğde Sanayi ve Ticaret İl Müdürlüğü
Niğde Tarım İl Müdürlüğü
Niğde Terminali-Trafik Noktası
Niğde Ticaret ve Sanayi Odası
Niğde Ticaret ve Sanayi Odası Dergisi
Niğde Üniversitesi
Niğde Valiliği Sosyal Yardımlaşma ve Dayanışma Vakfı
Niğde Valiliği, İl Basın ve Halkla İlişkiler Müdürlüğü
Niğde Valiliği, İl Envanteri, 2006

Niğde-Nevşehir Doğalgaz Dağıtım A.Ş., Niğde Şubesi

Polat, Cihat (2007), "Niğde Seçimleri ve Seçmen Tercihleri: Niğde Siyasal Pazarına Bir Bakış", Ticaret Dergisi, C. 2, S. 11, Eylül-Ekim Sosyal Güvenlik Kurumu Başkanlığı Niğde Sosyal Güvenlik İl Müdürlüğü

SSK Niğde İl Müdürlüğü

T.C. Başbakanlık Dış Ticaret Müsteşarlığı

T.C. Turizm Bakanlığı

T.C.Hazine Müsteşarlığı

TCDD Niğde Gar Müdürlüğü

TÜİK (Türkiye İstatistik Kurumu)

Türkiye Bankalar Birliği

Türkiye Cumhuriyeti Merkez Bankası, TCMB

Ulukışla Orman İşletme Şefliği

Vakıflar Genel Müdürlüğü, Kayseri Bölge Müdürlüğü

Yurt-Kur Bölge Müdürlüğü/Adana

2006 Ekonomik Rapor Hatay

İnternet Siteleri

http1: <http://www.geziturkiye.com/html/gezimap2.asp?id=gr400000>

http2: <http://www.nigdetarim.gov.tr/nigde/sektor.htm>

http3: [makinecim.com/index.php?page=az_icerik&bilgi_id=1783 - 134k](http://makinecim.com/index.php?page=az_icerik&bilgi_id=1783-134k)

http4: <http://www.yzk.gov.tr/ysk/docs/2007secim/KesinSonuclar/nigde.htm>

http5: http://www.yerelnet.org.tr/secimler/il_secim.php?ilid=51&yil=1999

http6: <http://www.meteoroloji.gov.tr/2006/tahmin/tahmin-iller.aspx>